اطلاعات

۵۲ صفحه

تکشماره ۲۰ ریال

پنجشنبه ۲۴ بهمن‌ماه ۱۳۶۴ـ۳ جمادی‌الثانی ۱۴۰۶ـ۱۳ فوریه ۱۹۸۶ـ شماره ۱۷۸۱۴

گفتگوی «اطلاعات» با وزیر کار و کارگر نمونه سال ۶۴ درباره نقش کارو کارگر در پیشبرد انقلاب

★ وزیر کار : اگر تلاش و کوشش و حضور کارگران در سنگر تولید نباشد، شعار های نه شرقی و نه غربی‌ما رنگ خواهد باخت .

در صفحه ۲

گفتگوی تلفنی روسای جمهور ایران و سوریه پیرامون آخرین تحولات جنگ

در صفحه۳

در گفتگوی تلفنی دیشب رئیس جمهوری با سرهنگ قذافی

حمایت رهبری لیبی از عملیات اخیر رزمندگان اسلام اعلام شد

پیشروی سپاهیان اسلام در امتداد جادهٔ فاو ـ بصره

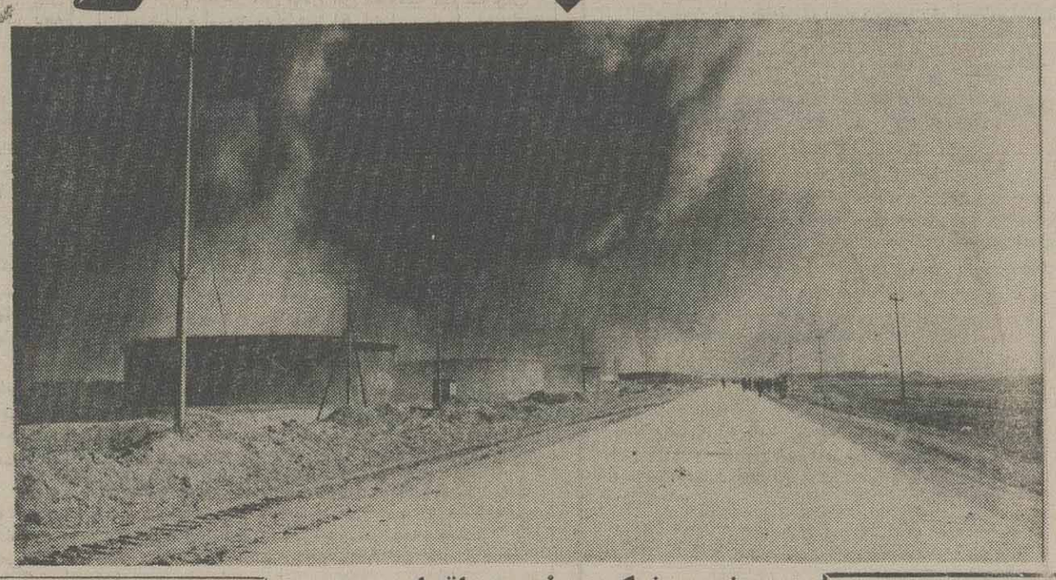

طی پیامی از سوی وزیر خارجه به‌دبیرکل سازمان ملل

ایران هشدار داد در برابر حملات شیمیائی عراق بی تفاوت نخواهد ماند

● فرمانده سپاه سوم عراق به‌تصرف «فاو» توسط نیروهای ایران اعتراف کرد.

★ با سقوط ٤ فروند دیگر از هواپیماهای دشمن، تعداد هواپیماهای سرنگون شده ارتش عراق به ۱۸ فروند رسید .

انعکاس اخبار عملیات «والفجر ـ ۸» در رسانه‌های گروهی جهان

★ خبرگزاری رویتر: حمله ایران به‌فاو، نیروهای این کشور رابه ٤٠کیلومتری مرز کویت رسانده است.

★ خبرگزاری فرانسه : نیروهای ایران جاده بصره به‌فاو را تصرف کرده و در مرز کویت مستقر می‌باشند .

★ رادیو «بی‌بی‌سی» : ایرانی‌ها جای پایی در جنوب بصره بدست آورده‌اند و این برای عراق‌بسیار نگران کننده است .

★ روزنامه تایمز لندن : ایرانی ها با عبور از اروند رود ، شهر بصره را مورد تهدید قرارداده‌اند.
تلویزیون فنلاند : عراق اکنون باید تاوان حمله خود به ایران راپس بدهد

یک لشگر زرهی مأمور حفاظت از کاخ صدام شد

درصفحات۲ـ۱۸و ۲۰

وزارت خارجه باردیگر حمایت ایران از لیبی را اعلام کرد

صفحه۳

نخست‌وزیر در جلسه‌ی دیروز هیات دولت:

حمایت از رژیم رو به‌زوال و جنایتکار حاکم بر عراق یقیناً به نفع حامیان صدام نیست

در جلسه دیروز هیات دولت اعلام شد :

۲۲ میلیون متر مربع زمین برای ساخت مسکن بین ۷۰ هزار خانوار در ۲۲۰ شهر کشور در دهه‌فجر واگذار شده است

در صفحه۳

به‌پیشنهاد رئیس اوپک و در تلاش‌برای جلوگیری‌ازکاهش‌قیمت‌نفت

اجلاس وزیران نفت اوپک در ماه آینده تشکیل می‌شود

صفحه ۲۰

رئیس جمهوری در مراسم سالگرد تشکیل کمیته های انقلاب اسلامی :

کمیته‌ها نخستین نهاد جوشیده از بطن انقلاب اسلامی هستند و در قلب امت حزب‌الله جای گرفته‌اند

کمیته‌ها در تاریخ انقلاب اسلامی یکی از مظلوم‌ترین نهاد های انقلابی بوده و هستند

★

انقلاب ما به مشت‌های محکم ، بازوان ستبر و سینه های پرخشم نسبت به جنایتکار نیاز دارد

در صفحه۳

دشمن شکست‌خورده اقدام به بمباران شیمیایی بخشی از منطقه عملیاتی کرد

۶۰ قبضه سلاح ضد هوایی سالم به غنیمت سپاهیان اسلام درآمد

تنها راه ارتباطی عراق با خلیج‌فارس به‌کنترل ایران درآمد

اطلاعات علمی منتشر شد

حاوی مطالب زیر:

★ درمان تومور با قطع ترشح پروتئین
★ سندروم‌های تالاسمی
★ تاریخچه بیماری «ایدز»
★ نظری بر سیمای کنونی ژنتیک
★ ستاره دنباله دار هالی
★ آشنائی با ترکیبات آکریلیک و متاآکریلیک
★ درآمد خانوار روستائی
★ چند نکته عملی در کار ترجمه
★ «افسانه» و «پزشکی» و ....

اسامی پذیرفته شدگان دانشکده علوم فضائی و خدمات اداری در اطلاعات امروز

درصفحه ۹

ویژه‌نامه‌های خبری استانها

★ اطلاعات مازندران (در٤ صفحه)
★ اطلاعات آذربایجان شامل اخبار استانهای آذربایجان غربی و شرقی (در ٤صفحه) روزهای پنجشنبه‌ضمیمه اطلاعات در شهرستانها توزیع می‌شود .

فروشگاه سیمون

کلیه پوشاک خارجی و ایرانی مردانه وزنانه‌خود را حراج می‌کند.
آدرس: بازارملت (بازار صفویه) ۲۲٤٥٦٨
آ_۲٤٥۳۷

دنیای ورزش شنبه‌ها منتشر می‌شود

آگهی استخدام

مرکز تحقیقات و آزمایشگاه نسوز

رجوع به‌صفحه۵

اطلاعیه شهرداری اصفهان

بدینوسیله از دارندگان وسایط نقلیه سواری و سواری بیابانی پلاکسفید که در سطح شهر اصفهان‌تردد می‌نمایند درخواست میگردد بامراجعه به یکی از شعب‌بانک ملی و پرداخت عوارض سالیانه اتومبیل ، همراه با مدارک اتومبیل و فیشهای مربوطه جهت دریافت برچسب به‌اداره درآمدهای عمومی مراجعه فرمائید . بدیهی است ازحرکت اتومبیلهائی که فاقد برچسب مخصوص هستند جلوگیری بعمل خواهد آمد .
۲۹۹۸ رم‌الف

بسمه‌تعالی

بمناسبت درگذشت بانوی ارزشمند و پرهیزکار والده ماجده حضرت حجت‌الاسلام موسوی خوئینی‌ها دادستان محترم کل کشور و عضو جامعه روحانیت مبارز، مجلس یادبودی روز شنبه (۲۶ر۱۱ر٦٤)ازساعت ۳الی٥ بعدازظهر در مسجد جامع‌جماران‌برگزارمی‌گردد. شرکت علمای اعلام و امت حق‌شناس‌موجب تشکراست.
جامعه روحانیت مبارز تهران

انالله‌وانا‌الیه راجعون
جناب حجت‌الاسلام موسوی‌خوئینی‌ها دادستان محترم کل کشور
بانهایت تاسف رحلت مرحومه مغفوره والده ماجده را به جنابعالی تسلیت عرض نموده وتعالی روزافزون اسلام و بقاء عمر شما را از درگاه حضرت احدیت خواستارم .
دادستان انقلاب اسلامی بوشهر ـ تشکری

بسمه‌تعالی

ادعونی استجب‌لکم

امشب مراسم دعای پرفیض کمیل توسط
برادر خالد فکری
در مسجد بلال‌سازمان صدا و سیما برگزار میگردد.
سخنران: حجت‌الاسلام اختری
شروع برنامه: ساعت ۷ر۳۰ بعدازظهر
ورود برای عموم آزاد است

یاهو

با سپاس فراوان از سروران‌عظام ، دوستان و آشنایان که‌با حضور در مجالس ومراسم بزرگداشت فوت جانگداز مرحوم مغفور غفران محمدیان نمینی بزرگخاندان محمدیان نمینی در تهران و قزوین و یا بادرج آگهی ، تلگرام وتلفن بازماندگان را رهین منت خویش نمودند تشکر مینمائم .چنانچه بعلت تالمات روحی وعزیمت به خارج از کشور موفق به سپاسگزاری حضوری نگردیدم پوزش‌میطلبم و در ضمن هزینه مراسم شب چهلم آنمرحوم صرف امور خیریه میگردد.
با تشکر و سپاسگزاری : مهدی‌محمدیان‌نمینی

انالله‌وانا‌الیه‌راجعون
بدینوسیله به‌اطلاع میرساند بمناسبت رحلت مرحومه مغفوره والده مکرمه جناب آقای‌موسوی خوئینی‌ها دادستان محترم کل‌کشور مجلس‌ختمی روز شنبه مورخه ۲۶ر۱۱ر٦٤ ـ از ساعت ۳ ـ الی٥ بعدازظهر در مسجد جامع جماران برگزار میشود حضور قضات و کارکنان محترم قوه قضائیه در این مجلس موجب شادی روح آن مرحومه و تسلی خاطر بازماندگان محترم خواهد بود انشاالله
شورای عالی قضائی

حراج طلا و جواهرات

متعلق بیکی از نهادها روزهای سه‌شنبه از ساعت ۱٤ر۳۰ و جمعه‌ها از ساعت ۹ صبح در بانک کارگشائی مرکز انجام میشود .
ورود بجلسات حراج برای عموم‌آزاد است

قابل توجه پزشکان

در صفحه ۱۱ (نیازمندیها)

برادر علی منزوی مدیر عامل پالایش‌روغن‌تهران
بدین‌وسیله فوت مرحومه خانم ابوترابی را تسلیت گفته بقاء عمر و سعادت و سلامت بازماندگان آن مرحومه را از خداوند مسئلت داریم .
پالایش روغن تهران (شرکت سهامی عام)

جناب آقای دکتر پیرائی
ضمن عرض تسلیت بشما و همسر محترمتان خود را در غم آن خانواده شریک میدانیم .
کارکنان چاپ آتلیه

بسمه تعالی

آگهی حراج بانک کارگشائی

کلیه گروگان‌هائی که تاپایان خردادماه ۱۳٦۲ در بانک کارگشائی بگرو گذاشته شده وتاکنون تجدیدمعامله یا ترخیص نگردیده‌اند همه هفته روزهای سه‌شنبه ازساعت ۱٤ الی ۱۷ و جمعه‌ها ازساعت ۹ الی ۱۱ونیم دربانک کارگشائی مرکز به‌معرض حراج گذاشته می‌شود.
شرکت در جلسات حراج برای عموم آزاداست

بسمه تعالی

ضمن تسلیت بمناسبت درگذشت والده محترمه جناب حجت‌الاسلام والمسلمین آقای موسوی خوئینی‌ها دادستان محترم کل‌کشور مجلس ختمی عصر روز شنبه۲٦ر۱۱ر٦٤از ساعت ۳ تا ٥ در مسجد جماران منعقد است .
رسولی ـ توسلی ـ امام‌جمارانی ـ احمد خمینی ـ صانعی ـ صدوقی ـ بروجردی ـ سراج‌الدین موسوی ـ آشتیانی ـ رحمانی ـ هاشمی ـ انصاری ـ کفاش‌زاده ـ رحیمیان ـ ایوبی ـ موسوی

انالله‌وانا‌الیه‌راجعون
حضرت حجت‌الاسلام والمسلمین جناب آقای موسوی خوئینی‌ها دادستان محترم کل کشور
درگذشت والده ماجده را به حضرتعالی وخاندان معظم تسلیت عرض نموده و از خداوند سبحان برای آنجناب طول عمر در جهت خدمت به‌انقلاب اسلامی‌را خواهان است
امام جماعت و مسئول ارشاد شهرداری تهران
سیف‌الدین نورانی

بسمه تعالی

باکمال تاسف و تاثر درگذشت نابهنگام همسر و پدر عزیزمان شادروان سیدکاظم شریفی آذربایجانی (منصور) را به اطلاع کلیه خویشان و دوستان آن مرحوم می‌رساند مجلس ترحیم (مردانه و زنانه) روز جمعه ۲٥ر۱۱ر٦٤ ازساعت ۱تا۳ بعدازظهر در دارالتبلیغ حضرت امیرالمومنین (ع) (خانقاه صفی علیشاه) منعقد می‌باشد شرکت در این مراسم موجب شادی روح آن مرحوم و تسلی بازماندگان خواهد بود .
منصوره شریفی ـ (ترکشیان) ـ آزیتا (ولی‌محمدی) ـ بوتیا ـ علی ـ عبدالرضا شریفی .

توضیح و تصحیح
در آگهی تشکیل و ثبت اتحادیه آهن‌فروشان‌شهرستان ری
نام حبیب‌الله زین‌العابدین (معروف به همدانی) صحیح است
آ_۱۳۳۳٦

اطلاعیه

قابل توجه عموم‌پیشه‌وران گرامی

شهرداری اهواز بمیمنت سالگرد پیروزی شکوهمند انقلاب اسلامی ایران «۲۲بهمن » وبمنظور ارائه خدمات بیشتر در جهت پیشبرد کارهای عمرانی ، خدماتی ، رفاهی از تاریخ ۲۰بهمن ٦٤ تا پایان وقت اداری روز ۲۸ اسفند ٦٤ عموم پیشه‌ورانی که عوارض معوقه خود را پرداخت وبرگ مفاصا حساب دریافت نمایند از پرداخت ۲۰درصدکل بدهی معاف خواهند شد .
لازم بیادآوری است این مدت قابل تمدید نمیباشد
همشهری عزیز پرداخت عوارض قانونی شما ضامن اجرای پروژه‌های این شهر خواهد بود . شهرداری‌اهواز را یاری تادر اجرای وظایف محوله توفیق بیشتری حاصل نماید .
و من‌ا... التوفیق
امین بیانک
شهردار اهواز

دیدگاه

اقلیم وجود

نگاهی به انقلاب ـ ٥

بقیه‌در صفحه۲

بسم‌رب‌الشهداء والصدیقین والصالحین

با عرض تبریک و تسلیت به پیشگاه حضرت ولی‌عصر (عج) مراسم هفتمین روزشهادت‌دکتر محمد جواد سرخوش پزشک فداکار اسلام از ساعت ۳الی٥ بعدازظهر جمعه ۲٥ر۱۱ر٦٤ بر مزار پاک آن شهید و درزیر خیمه‌حسینی گلستان شهدا اصفهان برگزار می‌گردد .
همسر و دو فرزندداغدارش
آ_ ۱۳۳۲۳

اطلاعات : شهادت این پزشک گرانقدر را تبریک و تسلیت میگوید

قابل توجه مودیان محترم مالیات مشاغل

رجوع به‌صفحه۱۸

آگهی استخدام شرکت‌مشانیر

مهندسین مشاور وزارت نیرو (شرح‌درصفحه۱۲)

اطلاعیه‌مهم

شرکت پشم و شیشه ایران

شرح‌درصفحه۱۷

اطلاعیه دفتر نظارت برچاپ و نشر قرآن کریم

قابل توجه ناشرین سراسر کشور

شرح‌درصفحه۱۷

شهرداری تهران

عوارض سالانهٔ اتومبیل

۱۳٦۴

شماره‌مسلسل

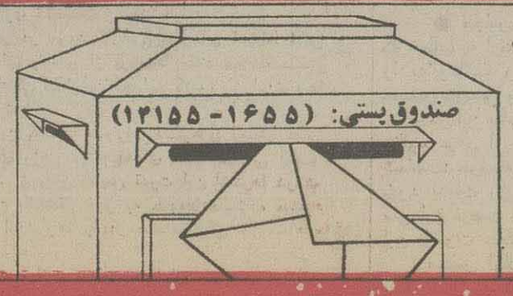

اطلاعیهٔ مهم شهرداری تهران

درمورد ارسال برچسب مخصوص اتومبیل از طریق پست سفارشی.

درصفحه۹

دیدگاه

اقلیم وجود

رهرو منزل عشقیم و زسرحد عدم
تابه اقلیم وجود اینهمه راه آمده‌ایم
«حافظ»

از بخش چهارم نگاهی به انقلاب تا به امروز پنج روز می‌گذرد توفیق رفیق نشد تا بحث را منظم پی‌گیری کنیم. سخن برسر این بود که قدر آب را بدانیم و در کنار فرات موجهای مدام را عادی ننگاریم. در این چند روز حضور مردم در ۲۲ بهمن و حضور پیروز رزمندگان در جبهه های جنگ، خود نوعی پرده‌برداری و یا غبارروبی از مقابل دیدگان ما بود.

برای حضور مردم ، کلمات ، نارسا و مفاهیم شکسته‌اند. وقتی می‌دیدی پیرمردی سپیده‌موی ، با چهره پرآجین و سوخته ، عصایش را بالای سر تکان می‌دهد و او هم حلقه‌ای از سلسله بی‌منتهای امواج دریای بی‌پایان انسانهاست، وقتی می‌دیدی کودکان تازه زبان گشوده مشت های کوچکشان را گره کرده‌اند و فریاد می‌زنند ، وقتی می‌دیدی خیابان آزادی مثل بستر رودخانه‌ای مقدس ـ مثل گنگ ـ مملو از جمعیت است و میدان آزادی مثل دریا ، انگار ناگهان قیامت است . انگار در بیشه اندیشه‌ها آتش افتاده است و

ای رستخیز ناگهان وی رحمت بی‌منتها
ای آتش افروخته در بیشه اندیشه‌ها

چگونه می‌توان از انسانهایی سخن گفت که هریک مثل آیه نور پرشعشعه و درخشانند .

جراغدان چشمها که شعله می‌کشد و آتش نگاهها که پایدار می‌سوزد و قلبها که جوهر آتش و مایه روشنائی‌اند. و نور علی نور. روشنائی بر روشنائی. آفتاب بر آفتاب ، چرا قدر این لحظات را ندانیم؟ ماکه از سرحد عدم تابه اقلیم وجود آمده‌ایم .

ما که شاهد تولد دوباره اسلام و ایران و مردمیم.

عین‌القضاة می‌گوید : «هرانسانی دوبار متولد می‌شود . بار نخست از مادر و بار دوم از خود.»

بار نخست جسم او حیات می‌یابد و بار دوم روح او به بلوغ می‌رسد. پوسته من می‌شکند و تاریکیها زدوده می‌شود.

وقتی مردمی جان خود را تغییر دادند. سرنوشت آنها تغییر می‌کند. و چنین مردمی می‌توانند سرنوشت جهان را تغییر دهند. آنها جهان را نیز کوچک می‌بینند. می‌گویند قدرت پرواز پرندگان، متناسب باطول بالهایشان می‌باشد. هرقدر بال پرنده بلندتر باشد. افق پرواز برتر است .

افق پرواز انسانهایی که طول بالشان هماهنگ با هستی است، هماهنگ با خداوند متعال است تا به کجاست ؟

تولد دوباره لحظه‌ای است که باید در جستجویش بود. دیگر نمی‌شود آن لحظه را عادی تلقی کرد. ماهی که از هزار ماه بهتر است. روزی که مساوی هزارسال معمولی است.

وانلریکم فی‌ایام دهرکم نفحات الا فتعرضوا لها و لاتعرضوا عنها

لحظه‌های الهی در روزگار شماست که آن لحظه را دریابید و رهایش نکنید .

می‌گویند ، «دیوژن»، فیلسوف کلبی روز روشن چراغ یا شمع بدست می‌گرفت و در کوچه و بازار در جستجوی انسان بود .

آن یکی بـا شمع بـرمی‌گشت روز
گـرد بازاری دلش پرعشق و سوز

از او می‌پرسند روز روشن با چراغ؟ دنبال کی و چی می‌گردی ؟

گفت می‌جویم بهرسو «آدمی»
کو بود حی از حیات آن دمی

گفت در جستجوی انسانی هستم که آن دم الهی را دریافته باشد .

چگونه آن لحظه الهی را دریابیم ؟

انقلاب اسلامی همان لحظه الهی است که تاریخ در انتظارش بوده است. و این انقلاب بردوش آنانی است که معنی تازه‌ای از هستی یافته‌اند .

انسانهایی که رنج را بر رفاه ترجیح می‌دهند.

انسانهایی که مدار روزمرگی را شکسته‌اند. انسانهایی که از خویش به درآمده‌اند. نخستین ستاره انقلاب از قلب سوزان مردی جهید که در شهری خاموش از خود به درآمد و فریاد زد : «والله مرتکب کبیره است کسی که فریاد نزند.» (۱)

شهر خالی است زعشاق ، بود کز طرفی
مردی ازخویش برون آید وکاری بکند؟

وقتی مردمی از تقلای داشتن گذشتند و به ایثار رسیدند.

وقتی جوانانی جان را بخشیدند و نامی هم نخواستند ، سنگ در دستانشان نرم می‌شود. آفتاب بر امیدشان می‌تابد .

مردمی که خود را در آهنگ خواست خدا غرقه نمودند . هرچه بخواهند می‌شود .

«روژه گارودی» که متفکر ارزشمندی است، می‌گفت: «غرب از درون متلاشی شده و در انتظار اسلام است و انقلاب اسلامی می‌تواند آبی برکام تشنه غرب باشد.»

به این دلیل که انقلاب اسلامی است و نیز پیامی جهانی دارد. انقلاب در محدوده رنگ و یا نژاد و قوم و قبیله و خاک محصور نیست .

دنیا در انتظار اسلام است . منتها دو شرط دارد:

نخست اینکه ما از خودمان انتقاد کنیم . یعنی نگذاریم عیب و ایرادهای ما را دیگران ببینند و در منظر عموم مردم دنیا قراردهند و دوم اینکه خلاقیت و ابتکار لازم را داشته باشیم.

می‌گفت : قرآن برای بیان پیام جدیدش زبانی جدید برگزید ، زبانی که دنیا بدان نیازمند است .

و ما باید به سراغ گذشته‌ها برویم. اما نه برای حفظ خاکسترها که برای انتقال شعله‌ها. (۲)

ادامه دارد

(۱)ـ سخنرانی امام در چهارم آبان ۱۳۴۳
(۲)ـ سخنرانی روژه گارودی در تالار اندیشه ـ چهارشنبه ۲۳ بهمن ۶۴

گفتگوی «اطلاعات» باوزیر کار و کارگر نمونه
سال ۶۴ درباره نقش کار و کارگر در پیشبرد انقلاب

سرویس اقتصادی ـ درحاشیه مراسم معرفی کارگر نمونه و کارگران برجسته سال ۱۳۶۴ که خبر آن روز گذشته از نظرتان گذشت ، خبرنگار ما ۲ گفتگوی کوتاه با وزیر کار و امور اجتماعی و کارگر نمونه سال انجام داده است که دربی می‌خوانیم .

گفتگو باوزیرکار

آقای ابوالقاسم سرحدی‌زاده وزیر کار و امور اجتماعی به‌هنگام بازدید از تازه‌های تولید کارخانجات ایران‌خودرو به چند سئوال خبرنگار ما پاسخ گفت .

وی نخست در پاسخ به این سئوال که نظر شما درباره انتخاب کارگر نمونه سال چیست ، اظهار داشت : اگر به سخنان برادر کارگر نمونه توجه می‌کردید ، متوجه می‌شدید که با چه سادگی و صداقتی تلاش خود را عنوان کردند و شنیدید که گفتند درگذشته آن عناصر خارجی که در واحدها کار می‌کرده‌اند چگونه با تحقیر وکم‌محلی با این برادران رفتار می‌کرده‌اند و امروز همین آدمهای ساده با صفا و عشق خودشان به انقلاب توانسته‌اندروی این ملت و جماعت کارگر انقلابی ما را در دنیا سفید کنند .

کما اینکه با خدمات خودشان واقعا موجبات‌شگفتی دستگاههای خبری استکباری را فراهم آوردند و آنها اعتراف کردند که کارگر ایرانی در خارک چه اعجازی کرد .

وی افزود : این ثمره انقلاب ، ثمره وفاداری به امام و رزمندگان اسلام و ثمره حضور مردم و جماعت کارگر در صحنه تولید ، در صحنه سیاست و در صحنه انقلاب است . در تمامی صحنه‌ها ما حضور گرم این برادران را می‌بینیم و انقلاب ، مملکت و حاکمیت هم به آنها تعلق دارد ، بنابراین ما فکر می‌کنیم هیچ پساداشتی نمی‌تواند پاسخگوی این همه صمیمیت باشد ، جز اجری که خداوند تبارک و تعالی انشاء الله به آنان خواهدداد.

سپس خبرنگار ما با یادآور شدن پیروزیهای اخیر رزمندگان اسلام ، نظر وزیر کار در زمینه نقش کارگران در پیروزیها را جویا شد. وی در پاسخ به این سئوال گفت: ما واقعا با جهان استکباری درگیر هستیم و آنها هیچ نمی‌توانند ناظر پیشرفت و شکوفایی ما باشند و با تمام توان و تلاش خودشان سعی می‌کنند که ما را به زانو درآورند و آنچه که می‌تواند ترفندهای آنان را خنثی کند تلاش همین برادران ما در سنگر تولید است اگر این تلاش و کوشش و حضور کارگران در سنگر تولید نباشد ، شعارهای نه شرقی و نه غربی ما رنگ خواهد باخت و به این طریق است که می‌توان به آن شعارها جان داد و تجسم واقعی مرگ بر آمریکا ، مرگ بر شوروی و مرگ بر اسرائیل بود وباادامه‌این تلاش‌ها انشاء الله ناظر حاکمیت محرومین ، مستضعفین‌و مظلومین جهان خواهیم بود .

سئوال دیگر خبرنگار ما به این صورت مطرح شد که : «شما در مراسم معرفی کارگر نمونه ، ضمن مقایسه عرصه‌های نبرد رزمندگان اسلام با سنگرهای تولید نتیجه گرفتید که چون ما در جنگ با خارج شدن از قالب‌های کلاسیک توانستیم بدرخشیم ، بنابراین در زمینه صنعت‌نیز باید دست به یک «جنگ چریکی صنعتی» بزنیم نادرخشش داشته باشیم.» به نظر شما این تحول صنعتی که از آن نام بردید در چه زمینه‌هایی عرصه بروز دارد و چگونه محقق می‌شود ؟

آقای سرحدی‌زاده پاسخ داد : این انقلاب صنعتی می‌تواند در صحنه‌های گوناگون بروز داشته باشد . مثلا کارگران ما درگذشته نه چندان دور مثلا حدود ۲۰۰سال پیش نوعی فلزشناسی و فلزکاری داشتند که از غرب می‌آمدند تا یاد بگیرند ترکیب این فلز چیست و این کارگر یا صنعتگر ایرانی چه درست کرده است ؟ و این درتاریخ ثبت‌است.

وی افزود : اوضاع و احوالی بر ما طی شد که این حالت و خلاقیت و پویائی صنعت مایه‌محاق‌فراموشی سپرده شد. الان که انقلاب شده‌است و مستضعفان و محرومان جان گرفته‌اند و می‌توانند عرض اندام کنند ما داریم دوباره نمونه آن کارهای ارزنده در صنعت را به‌تدریج می‌بینیم . البته به خودمان نمی‌بالیم که بخواهیم درمورد کارهایمان غلو کنیم ، اما واقعا کاری که‌آن‌کارگر معدن انجام داده بود و پارسال کارگر نمونه شد ، با آن برادرمان که از گلپایگان بود و جیبی ساخته بود که با ویژگیهای خاصی کار می‌کرد، یا برادرمان ابوالحسنی‌که چاههای نفت را مهار کرد و به آن صورت شگفتی‌آفرید، نمونه‌هایی از پیشرفت است .

وزیر کار سپس با اشاره به یک نمونه واقعا پیکان دولوکس که با فرم جدیدی توسط کارخانجات ایران خودرو تولید شده است ، گفت : شما ببینید ، اینو انت پیکان یک گام جدید است. این کارگر هنرمند و مبتکر در اینجا فکر کرده است که ما چه کنیم تا دردنیایی که دنیای رقابت و مسابقه است . جایی‌برای خودمان داشته باشیم. آمده است از اینجا شروع کرده و این وانت را تولید کرده است .

شما در تمام صحنه‌ها این گامهایی که آرام آرام برداشته می‌شود را می‌بینید و این طلیعه بسیارپرشکوهی است. وقتی ما در سال هشتم انقلاب توانسته‌ایم به این برسیم ، قطعا این امیدواری را خواهیم داشت که در دهه اول و دهه دوم انقلاب، انشاء الله جای آبرومندی در دنیای صنعتی داشته باشیم .

گفتگو باکارگر نمونه سال ۶۴

خبرنگار اقتصادی اطلاعات همچنین دریک‌گفتگوی کوتاه چگونگی انتخاب آقای عبدالرسول شیخ‌زاده به عنوان کارگر نمونه را از وی جویا شد . وی پاسخ‌داد: من کارگر کوچکی از جزیره خارک هستم و ۱۵ سال سابقه کار دارم . تا قبل‌از پیروزی انقلاب کارگری بودم که روی شناورهای کوچک کار می‌کردم اما بعد از پیروزی انقلاب با توجه مسئولین عهده‌دار هدایت‌شناور-های بزرگ شدم و اکنون ناخدای (فرمانده) یدک‌کش هستم. این کاری است که قبل از انقلاب انگلیسیها انجام می‌دادند و حقوقهای گزاف می‌گرفتند و می‌گفتندکه‌ایرانیها اصلا نمی‌توانند این کار را انجام دهند .

وی افزود : اما ما به دستور رهبر کبیر انقلابمان که فرمودند : «ما باید خودمان را باور کنیم» ، ثابت‌کردیم که توانایی کار داریم و الان مشغول انجام وظیفه‌هستیم، تابه‌حال نیز چندنفر از برادران را به تنهائی آموزش داده‌ام که به عنوان فرمانده یدک‌کش کار می‌کنند . یعنی آقایان باید لیسانس یا فوق لیسانس علوم دریایی داشته باشند تا بتوانند کار را اداره کنند ، ولی برادران ما با همین ۶ کلاس سواد الان کار خارجیها را انجام‌می‌دهند و با دستگاههای پیچیده رادار و سایر وسایل هم کار می‌کنند و در خدمت وزارت نفت در جزیره خارک هستند.

کارگر نمونه سال ۱۳۶۴ در زمینه اقدامات واحد-های شناور آتش‌نشانی وزارت نفت‌و مقابله‌آنان باتوطئه-های دشمنان جمهوری اسلامی گفت : زمانی که عراق به کشتیها حمله می‌کند ، ما با همین شناورها به خاموش کردن آتش کشتیها می‌پردازیم و نفرات آنها را نیزسریعا به ساحل می‌رسانیم .

وی پیرامون انتخاب خود به عنوان کارگر نمونه اظهار داشت : من عضو کوچکی ازجامعه کارگران‌هستم و کارگران نمونه در سراسر کشور بسیارند که‌در معادن، کارخانجات و دریاها مشغول کارند ، تنها خواست ما از مسئولین اینست که به کارگران فعال بیشتر توجه کنند و تخصص‌های بالاتری به آنها بیاموزند تا انشاء الله‌بتوانند در شکوفائی کشور نقش موثرتری داشته باشند .

مصاحبه‌اختصاصی اطلاعات باکاظم‌پور اردبیلی معاون امور بین‌المللی وزارت نفت

سرویس اقتصادی ـ آقای کاظم‌پور اردبیلی معاون امور بین‌المللی وزارت نفت روز گذشته در یک مصاحبه اختصاصی با «اطلاعات» ریشه‌ها و روند توطئه کاهش قیمت نفت و سیاست جمهوری اسلامی ایران رادررابطه با این مساله تشریح کرد.

معاون وزارت نفت در این مصاحبه همچنین تاثیرات رکود صنعتی جهان غرب، کاهش تقاضای انرژی، کاهش تدریجی سهم اوپک در بازار نفت، مکانیسم سهمیه‌بندی، کاهش ارزش دلار را در وضعیت فعلی بازار جهانی نفت مورد بررسی قرارداد.

وی همچنین سیاست ایران را در رابطه با کاهش صدور نفت و پیشنهادات کشورمان را به سایر اعضای اوپک در مورد ایجاد هماهنگی بین کلیه اعضا اعلام نمود.

با تشکر از آقای کاظم‌پور اردبیلی که با وجود ضیق وقت با حوصله تمام به سئوالات ما پاسخ گفتند، به علت لزوم انتشار متن کامل این مصاحبه مهم که چاپ آن در شماره امروز به علت تراکم اخبار مربوط به جنگ میسر نشد، مشروح این مصاحبه در شماره آینده از نظر خوانندگان گرامی می‌گذرد.

مهلت معاینات پزشکی متقاضیان حج سال آینده تمدید شد

● سرویس اجتماعی: مهلت معاینات پزشکی زائران سال آینده بیت‌الله‌الحرام تمدید شد.

روابط عمومی سازمان حج وزیارت ضمن اعلام این مطلب افزود:

بدین وسیله به اطلاع آن دسته ازمتقاضیان حج که تاکنون موفق به انجام معاینات پزشکی ودریافت دفترچه بهداشتی ودرمانی نشده‌اند، می‌رساند کهبرای رفاه حال زائران مهلت معاینات پزشکی تا تاریخ‌پنج‌شنبه ۱ر۱۲ر۶۴ تمدید می‌شود.

بنابراین، متقاضیان می‌توانند تاتاریخ یاد شده با دردست داشتن فیش‌بانکی، کارت کامپیوتری و اصل شناسنامه و یک قطعه عکس ۳در۴ به‌یکی ازدرمانگاههایی که اسامی آنها قبلا اعلام شده ،مراجعه نمایند.

ششمین نمایشگاه و فروشگاه دائمی کتاب جهاد دانشگاهی افتتاح شد

سرویس اجتماعی : به میمنت خجسته ایام مبارک دهه فجر و سالروز بومانه ۲۲ بهمن، ششمین نمایشگاه و فروشگاه‌دائمی کتاب‌جهاد دانشگاهی افتتاح شد .

در این فروشگاه کلیه‌کتب منتشره از سوی جهاد دانشگاهی و مرکز نشر دانشگاهی‌دراختیارعلاقمندان قرار می‌گیرد .

ساعات فعالیت فروشگاه مذکور که در خیابان‌حافظ، جنب‌دانشگاه‌صنعتی امیرکبیر می‌باشد ، از ساعت ۸ صبح الی ۱۲ و ۲ الی ۷ بعد از ظهر اعلام شده است .

پیام تسلیت آیت‌الله العظمی منتظری به دادستان کل کشور

● فقیه عالیقدر حضرت آیت‌الله‌العظمی منتظری‌در پیامی‌درگذشت والده‌محترمه حجت‌الاسلام موسوی خوئینی‌ها دادستان کل‌کشور را به ایشان تسلیت گفت . متن پیام بشرح زیراست :

جناب حجت‌الاسلام آقای موسوی خوئینی‌ها دادستان کل کشور دامت افاضه .

درگذشت والده محترمه‌شما را به جنابعالی و دیگر بازماندگان تسلیت می‌گویم. از خدای متعال برای آن مرحومه غفران و رضوان حق تعالی وبرای‌بازماندگان محترم صبر واجر و برای جنابعالی توفیق خدمت به اسلام و انقلاب را مسئلت دارم .

والسلام علیکم و رحمت‌الله و برکاته حسینعلی منتظری

پیام تسلیت رئیس جمهوری به حجت‌الاسلام خوئینی‌ها

● بدنبال درگذشت والده حجت‌الاسلام خوئینی دادستان کل کشور ، پیامی به این شرح از سوی حجت‌الاسلام خامنه‌ای خطاب به آقای خوئینی منتشر شد :

حجت‌الاسلام آقای حاج سید محمدموسوی‌خوئینی دادستان کل محترم کشور

مصیبت درگذشت والده ماجده‌تان را صمیمانه تسلیت می‌گویم و امیدوارم خداوند متعال ایشان رامورد لطف و رحمت و مغفرت خود قرار دهد و به جنابعالی و دیگر بازماندگان محترم صبر و اجر عنایت فرماید .

سید علی خامنه‌ای رئیس جمهوری اسلامی‌ایران

نمایش قدرت لشکر های احتیاط قدس رزمندگان عراقی روز جمعه در تهران برگزار می شود

ستاد مرکزی سپاه پاسداران انقلاب اسلامی طی اطلاعیه‌ای ، از کلیه نیروهای بسیج عراق ونیروهای آموزش‌دیده عراقی دعوت کرد برای شرکت در نمایش قدرت لشکرهای احتیاط قدس رزمندگان عراقی که روز جمعه در تهران برگزار میشود ، به مراکز ودفاتر بسیج عراق در شهرستانها ، مراجعه کنند .

متن اطلاعیه بمشرح زیراست :

در ادامه طرح‌فجر و نمایش قدرت رزمندگان‌اسلام در دهه‌فجر همزمان با اعلام راهپیمایی مهاجرین مسلمان‌عراقی توسط مجلس اعلای انقلاب اسلامی عراق در روز جمعه، ستاد مرکزی سپاه پاسداران انقلاب اسلامی از کلیه‌نیروهای بسیج عراق و همچنین نیروهای آموزش دیده عراقی دعوت کرد به‌منظور شرکت در نمایش لشگرهای احتیاط قدس رزمندگان عراقی و راهپیمائی بزرگ مهاجرین مسلمان عراق در روز جمعه به مراکز ودفاتر بسیج عراق در سراسرکشور مراجعه نمایند تا ترتیب اعزام آنهابه تهران داده شود .

دومین برنامه تلویزیونی‌راهنمای کنکور شنبه پخش می شود .

دومین برنامه از مجموعه برنامه‌های راهنمای گزینش دانشجو برای داوطلبان شرکت کننده در آزمون ورودی سال آینده دانشگاهها و مراکز آموزش عالی در رابطه با چگونگی شرکت و تکمیل فرم تقاضای ثبت نام دراین‌آزمون، روز شنبه هفته آینده (۲۶بهمن‌ماه) راس ساعت ۲۱ازشبکه دوم سیمای جمهوری اسلامی ایران پخش می‌شود.

دعوت سپاه پاسداران انقلاب اسلامی از داوطلبان شرکت در لشگر های فجر جهت پیوستن به رزمندگان جبهه‌ها

از سوی سپاه پاسداران انقلاب اسلامی در رابطه با اعزام لشگرهای فجر اطلاعیه‌ای منتشر شد .

دراین اطلاعیه آمده است : بسمه‌تعالی

درپی درخواست گروه کثیری از داوطلبان بسیجی شرکت کننده در مانور طرح فجر ستاد مرکزی سپاه پاسداران انقلاب اسلامی با انتشار اطلاعیه‌ای ازداوطلبان این لشکرها دعوت کرد تابه‌منظور شرکت‌در اعزام اولین لشکر فجر هراستان و پیوستن به‌ایثارگران جبهه‌های‌نور و وارد آوردن ضربات مهلکتری به دشمن زبون و درحال احتضار به مراکز سپاه پاسداران در سراسر کشورمراجعه نمایندتاترتیب اعزام این برادران داده شود .

نصر من‌الله وفتح‌قریب وبشرالصابرین
ستاد مرکزی سپاه پاسداران انقلاب اسلامی

برنامه امشب تلویزیون

★ شبکه‌ی اول

۲۰ـ۱۵ اعلام برنامه‌ها
۲۵ـ۱۵ تلاوت آیاتی از کلام‌الله مجید
۳۰ـ۱۵ گزارش ورزشی (شامل: مسابقات کشتی دهه‌ی‌فجر ـ مسابقه فوتبال‌خارجی ژیمناستیک به‌مناسبت دهه‌ی‌فجر)
۱۶ـ۰۰ اخبار ناشنوایان
۱۶ـ۲۰ اخبار به زبان انگلیسی
۱۷ـ۴۰ اخبار ورزشی
۱۷ـ۰۰ اخبار استان و شهرستانها
۱۷ـ۱۵ برنامه‌ی کودکان‌و نوجوانان
۱۸ـ۰۴ اذان مغرب به افق تهران
۱۸ـ۱۵ درسهائی ازقرآن
۱۹ـ۱۵ تقویم تاریخ
۱۹ـ۳۰ اخبار سراسری ایران و جهان
۲۰ـ۱۵ ویژه برنامه‌های کمیته‌های انقلاب اسلامی
۲۱ـ۱۵ حکایت آشنا
۲۲ـ۱۰ مراسم دعای‌کمیل
۲۳ـ۰۰ برنامه به زبان‌عربی (برون‌مرزی)

★ شبکه‌ی دوم

۱۷ـ۱۵ اعلام برنامه‌ها
۱۷ـ۲۰ تلاوت آیاتی از کلام‌الله مجید
۱۷ـ۳۰ طرحی نودراندازیم
۱۸ـ۰۵ اذان مغرب به‌افق تهران
۱۸ـ۰۰ اخبار فرهنگی ، هنری و اقتصادی
۱۸ـ۰۴ اذان مغرب به افق تهران
۱۸ـ۲۵ فیلم علمی
۱۸ـ۴۵ راهنمائی گزینش دانشجو
۱۹ـ۳۵ فیلم مستند
۱۹ـ۵۰ کاوشهای علمی
۲۰ـ۱۰ اقتصاد به زبان ساده
۲۰ـ۲۵ جنگ هنر
۲۱ـ۲۵ خبرسازان
۲۲ـ۳۰ اخبار سراسری ایران و جهان

جمعه

★ شبکه‌ی اول

۱۴ـ۰۰ اعلام برنامه‌ها
۱۴ـ۰۵ تلاوت آیاتی از کلام‌الله مجید
۱۴ـ۱۰ برنامه‌ی کودکان و نوجوانان
۱۶ـ۰۰ فیلم سینمائی
۱۷ـ۳۰ مسابقه‌ی نامه‌او نشانه‌ها
۱۸ـ۰۵ اذان مغرب به افق‌تهران
۱۸ـ۳۰ گزارش هفتگی
۱۹ـ۱۵تقویم تاریخ
۱۹ـ۳۰ اخبار سراسری ایران و جهان
۲۰ـ۱۵ خطبه‌های نماز جمعه تهران
۲۲ـ۰۰ ویژه برنامه فستیوال فیلم فجر (قسمت‌سوم)
۲۳ـ۰۰ برنامه به زبان عربی(برون مرزی)

★ شبکه‌ی دوم

صبح

۸ـ۳۰ اعلام‌برنامه
۸ـ۳۳ برنامه کودک و نوجوانان (شامل: نورهدایت، سرود، داستان آلپ ، مادر بزرگ، علی کوچولو و نقاشی بچه‌ها)

عصر

۱۷ـ۱۵ اعلام برنامه‌ها
۱۷ـ۲۰ تلاوت آیاتی از کلام‌الله مجید
۱۷ـ۳۰ طرحی نودراندازیم
۱۸ـ۰۵ اذان مغرب به‌افق تهران
۱۸ـ۳۰ ورزش‌ازشبکه‌ی‌دوم
۲۰ـ۰۵ آشنائی‌با کشورهای جهان
۲۰ـ۳۰ فیلم مستند (فضا چیست)
۲۰ـ۵۰ فرن جراحان
۲۱ـ۱۵ مسابقه‌ی علمی
۲۲ـ۳۰ اخبار سراسری ایران و جهان

سرپرست ستاد مرکزی سپاه پاسداران انقلاب اسلامی :

تعداد لشگرهای احتیاط قدس شرکت کننده‌درمانور نمایش قدرت رزمی فجرازمرز ۴۶۷ لشگر گذشت

رئیس ستاد مرکزی سپاه پاسداران انقلاب اسلامی پیش ازظهر دیروز در یک کنفرانس مطبوعاتی و رادیو تلویزیونی هدف از اجرای طرح‌فجر سپاه پاسداران انقلاب اسلامی و راهپیمائی لشگرهای احتیاط قدس سطح کشور را تشریح کرد . وی اعلام داشت : بزودی از هراستان یک لشگر احتیاط قدس جهت پشتیبانی رزمندگان اسلام به جبهه اعزام خواهند شد .

بنابه گزارش خبرنگار ما ، برادر علیرضا افشار در این مصاحبه در رابطه باهدف از به‌نمایش گذاشتن توان رزمی لشگرهای احتیاط قدس سپاه پاسداران گفت :این طرح به منظور نمایش اقتدار وتقویت بنیه دفاعی جمهوری اسلامی وحرکت در جهت فرمان امام‌برای تشکل ارتش ۲۰ میلیونی اجرا شد و برای این‌منظور ۲هزار لشگر لازم است که تدارک شود .

وی افزود : با اجرای طرح‌فجر دردهه‌فجر ماولین قدم رابرداشته‌ایم و همزمان با اعزام نیروهای بسیجی در پوشش کاروانهای کربلا خواستیم به دشمن نشان دهیم که‌همه نیروهای مادر جبهه‌های جنگ تحمیلی مستقر نیستند و توان مادر بسیج لشگرها بیشتر از آن است که ابرقدرتها ودشمنان اسلام نسبت به آن تحلیل دارند .

وی با اشاره به حرکت عظیم امت شهیدپرور ایران در دهه‌فجر و تشکیل لشگرهای احتیاط قدس گفت : این حرکت باعث شده تاکشورهای همجوار و کشورهایی که دیگر امیدی برای بقای‌صدام نمی‌بینند ، موضع خود را تغییر دهند واین را تلویحا اعلام کردند .

آقای افشار هدف دیگر ازاجرای طرح فجر دردهه مبارک فجر انقلاب اسلامی را در به‌نمایش گذاشتن قدرت رزمی جمهوری اسلامی بعد از پشت‌سر گذاشتن ۷ سال از انقلاب اسلامی دانست و گفت : بحمدالله این طرح با نتایج بسیار خوب اجرا شد . وی افزود :

دردهه‌فجر با احتساب ۹۳ لشگر مانور کننده در روز ۲۲ بهمن در استانهای آذربایجان غربی ، خراسان ،سیستان و بلوچستان و سمنان مجموعا لشگرهای شرکت کننده در مانور طرح فجر شامل ۴۶۷ لشگر شد که این لشگرها همه‌ی نیروهای ما نبودند والبته در سه استان ایلام خوزستان وباختران به دلیل حفظ آمادگی برای عملیات و مسائل رزمی که در آنجا هست از برگزاری مراسم‌مشابه و اجرای مانور لشگرها خودداری شد .

وی همچنین افزود : استان تهران بانمایش گذاشتن ۶۲ لشگر احتیاط قدس درصدر استانها قرار گرفت .

وی در مورد ترکیب لشگرهای احتیاط قدس سپاه پاسداران انقلاب اسلامی گفت : سازمان لشگرهای‌احتیاط قدس مطابق نیروهای تکبرلشگر سپاه ومشابه به لشگرهای ارتش هستند .

نیروهایی که در لشگرهای احتیاط قدس شرکت‌کردند همه دوره‌های آموزش بسیج را گذرانده‌اند ، وی افزود : جهت کدبندی و کامپیوتری‌کردن اطلاعاتمان از تخصصهای نیروهای بسیج فکر و کار جدی شده است و براساس تخصصها باتوجه به آموزش وتجارب نیروهای بسیجی در مواقع ضروری تخصصشان بکار گرفته می‌شود .

آقای افشار در مورد کارآیی لشگرهای احتیاط قدس گفت : در اجرای پاره‌ای از برنامه‌ها مانند سازندگی انتظامات با هماهنگی مسئولین اجرایی کشور از این‌نیروها استفاده خواهد شد .

وی همچنین گفت : ماموریت لشگرهای احتیاط قدس پشتیبانی یگان‌های رزمی در جبهه‌های جنگ تحمیلی است‌و بهمین دلیل بعد از پایان نمایش قدرت این لشگرها دردهه فجر از هراستان یکلشگر فجر به جبهه‌ها فرستاده میشود تا دشمن قدرت این‌نیروها را در مرحله جنگی نیز مشاهده کنند .

رئیس ستاد مرکزی سپاه پاسداران همچنین در این مصاحبه از کمکهای مردمی اثمجمعه و جماعات‌و استانداریها قدردانی‌کردو همکاریشان رابی‌نظیر دانست .

وی ضمن تاکیدبر حضور مردم در صحنه و حفظ آمادگی‌شان در برابر دشمنان اسلام وانقلاب از امت‌اسلام خواست برای آموزش نظامی و سازماندهی مطابق‌دستور آمادگی که در قرآن برای مسلمانان آمده است ، به‌پایگاه-های بسیج مراجعه کنند و مراحل نظامی‌راگذرانده و آمادگی خود را در برابر دشمن حفظ نمایند .

وی در پایان گفت : دنیا اگر تسلیم شرایط عادلانه جمهوری اسلامی نشود باید منتظر عواقب بعدی حرکت نیروهای اسلام و حضور نیروهای لشگرهای اعزامی فجر در محورهای مختلف عملیاتی باشد . وی همچنین گفت : بحمدالله امروز که رزمندگان اسلام در محور منطقه عملیاتی والفجر ۸ بسیج نیروهای آموزش دیده عراقی دعوت کرد به‌منظور شرکت در نمایش لشگرهای احتیاط قدس رزمندگان عراقی و راهپیمائی بزرگ مهاجرین مسلمان عراق در روز جمعه به مراکز ودفاتر بسیج عراق در سراسرکشور مراجعه نمایند تا ترتیب اعزام آنهابه تهران داده شود .

صدام پس‌از مشاهده ناتوانی نیروهایش در جبهه های نبرد به بغداد بازگشت

صدام حسین‌رئیس رژیم بعثی عراق که به منظور هدایت و فرماندهی نظامیان متزلزل عراقی به منطقه عملیاتی والفجر ـ ۸ آمده بود، پس از مشاهده شکست نیروهایش و عدم توانایی آنان درمقابله با نیروهای‌اسلام مایوسانه به بغداد بازگشت .

براساس گزارش «صوت‌الجماهیر» ، رادیو دولتی بغداد، وی دیروز شخصا در منطقه عملیاتی حضوریافت تا ضمن تقویت روحیه نیروهای شکست خورده‌اش،برای جلوگیری از شکست بیشتر چاره‌ای بیندیشد .

این‌گزارش حاکی است : صدام با مشاهده ناتوانی نیروهایش درمقابله با نیروهای اسلام به عنوان آخرین راه چاره ، فرمان بمباران شیمیایی منطقه را علیرغم‌مخالف بودن آن با قوانین بین‌المللی صادر کرد .

گزارش خبرنگاران خبرگزاری جمهوری اسلامی از منطقه عملیاتی حاکی است، این عمل غیر انسانی صدام نیز هیچگونه کمکی به نیروهای شکست خورده او نکرده و رزمندگان اسلام در مواضع آزاد شده همچنان‌استوار مانده و خواهند ماند .

رئیس رژیم بعثی عراق که خود را ناتوان در فرماندهی نیروهایش و نظامیان بعثی را ناتوان‌تر ازخود درمقابله با رزمندگان اسلام مشاهده کرد ، بدون این که موفق شود تغیری در وضعیت جبهه‌ها ایجاد کند با یاس فراوان به بغداد بازگشت .

رژیم عراق اقدام به بمباران شیمیایی نیروهای خودش کرد

نبرد نیروهای اسلام با قوای دشمن در منطقه عملیاتی «والفجر ـ ۸» در جاده‌فاو ـ بصره همچنان با شدت تمام ادامه دارد.

بەگزارش خبرگزاری جمهوری اسلامی رزمندگان اسلام برای دستیابی براهداف آزپیش تعیین شده باقوت وقدرت تمام در حال درهم کوبیدن مواضع نیروهای بعثی هستند. یکفرمانده عملیاتی سپاه اسلام‌به‌خبرنگار ما درمنطقه‌عملیاتی گفت: درگرماگرم نبرد، رژیم عراق اقدام به‌بمباران شیمیایی منطقه درگیری در جاده «فاو ـ بصره» کرد که این مساله منجر به‌مجراحت گروهی از رزمندگان اسلام و بخشی ازنیروی عراقی شد.

وی گفت: به علت شدت نبرد ونزدیکی نیروهابه یکدیگر، رژیم عراق مواضع نیروهای خودش‌را نیز بمباران کرد.

وی گفت: ما امیدواریم پس از رسیدن‌به‌اهداف عملیاتی‌مان درمنطقه جاده فاو ـ بصره موفق شویم عده‌ای از نیروهای عراقی راکه هدف بمباران شیمیایی خودشان قرار گرفته‌اند، بپشت جبهه منتقل‌وباتوجه به امکانات و تجهیزات وسیعی‌که‌از قبیل برای‌معالجه مصدومین شیمیایی تدارک دیده‌ایم، آنها را معالجه کنیم.

سمینار نمایندگان و خبرنگاران اطلاعات در استانهای اصفهان و چهارمحال و بختیاری

خبرنگاران و نمایندگان اطلاعات‌دراستان‌های‌اصفهان و چهارمحال و بختیاری در یک سمینار آموزشی که در دفتر سرپرستی اطلاعات در اصفهان ترتیب یافته بود شرکت کردند.دراین نشست که بیش از پنجاه خبرنگار درآن حضور داشتند، بدوا برنامه‌های‌تازه‌موسسه‌اطلاعات جهت گسترش فعالیت های خبری در سطح استانها و مناطق دور افتاده کشور تشریح شد و خبرنگاران با وظائف خود در امر انتشار صحیح وکامل اخبار منطقه فعالیت‌خود آشنائی بیشتری حاصل کردند. آنگاه مسائل و مشکلات امور اداری و خبری شرکت کنندگان در سمینار موردبحث و بررسی قرار گرفت و تصمیمات لازم جهت‌رفع‌کمبودها‌و‌تارسائی-ها اتخاذ گردید.

تلویزیون فنلاند طی تفسیری اعلام کرد:

عراق اکنون باید تاوان حمله خود به ایران را پس بدهد

● فنلاند ـ خبرگزاری جمهوری اسلامی: تلویزیون فنلاند طی تفسیری پیرامون جنگ تحمیلی ، رژیم عراق را آغازگر حمله به ایران اسلامی خواند.

این تلویزیون دوشنبه شب در اخبار سراسری‌خود اعلام کرد: عراق که ابتدا به‌ایران حمله کرد، اکنون باید تاوان حمله خود را با پیشروی ایران پس بده

رئیس جمهوری در مراسم سالگرد تشکیل کمیته‌های انقلاب اسلامی :

کمیته‌ها نخستین نهاد جوشیده از بطن انقلاب اسلامی هستند و در قلب امت حزب‌الله جای گرفته‌اند

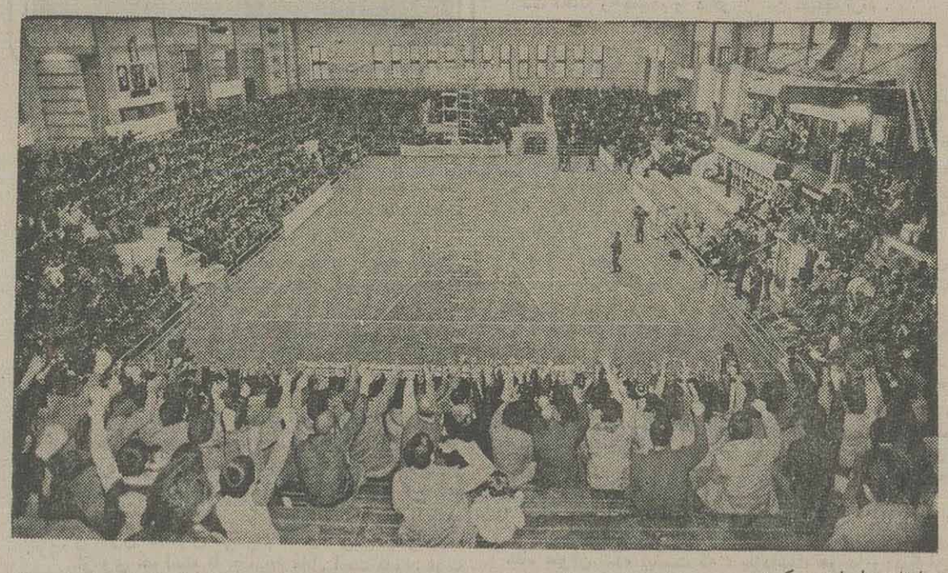

تهران ـ خبرگزاری جمهوری اسلامی : آقای خامنه‌ای رئیس جمهور و رئیس شورایعالی دفاع عصر دیروز (چهارشنبه) در مراسم سالگرد تشکیل کمیته‌های انقلاب اسلامی ضمن اشاره به پیروزی‌های اخیررزمندگان اسلام و آزاد سازی شهر استراتژیک «فاو» گفت:

پیروزی نیروهای ما دربخشی از جبهه‌ها تنها یک گوشمالی برای صدام و رژیم بعثی او نیست . عملیات اخیر رزمندگان اسلام درس جدید دیگری است به حامیان صدام که بدانند صدام رفتنی است.

در این مراسم که وزیر کشور، قائم مقام فرماندهی کمیته‌های انقلاب اسلامی، فرماندهان، خانواده های معظم شهداء ، رئیس شهربانی کشور، گروهی‌از پرسنل نیروهای نظامی و انتظامی تنی چند از میهمانان خارجی دهه‌فجر و جمع‌کثیری از ایثارگران کمیته‌های انقلاب اسلامی حضور داشتند، رئیس شورایعالی دفاع همچنین در سخنان خود ضمن توصیف اهمیت نقش کمیته‌ها در حفظ دستاوردهای انقلاب اسلامی و ذکر این نکته که کمیته نخستین نهاد جوشیده از بطن مردمی انقلاب اسلامی است، گفت: من به‌کمیته‌ارادت مخصوص دارم. همه‌ی نهادها عزیزند ، اما این نهاد (کمیته) از آن روکه اولین میوه درخت بالنده جمهوری اسلامی است، من‌به آن ارادت خاصی دارم.

حجت‌الاسلام و المسلمین سیدعلی خامنه‌ای درهمین رابطه افزود: در روزهای اولین انقلاب ، وقتی که‌کشور هیچ چیزی نداشت ، تنها کمیته‌ها بودند که از بطن‌مردم برخاستند و به‌یاری انقلاب شتافتند. و بعداز آن نیز این کمیته‌ها بودند که وقتی دیگر نهادهای انقلاب‌اسلامی ازثمره همین انقلاب بوجود آمدند ، به آنها نیرو دادو آنها را از انسانهای مومن و معتقد تغذیه کرد و این یکی از علل ارادت من به کمیته‌هاست.

وی همچنین گفت: کمیته‌ها در دشوارترین و حساس‌ترین ساعات این انقلاب مثل یک پیشمرگ ، سینه خودرا سپر کردند، این کمیته‌ها بودند که در نخستین‌روزهای انقلاب به حراست گلهای روئیده در کشورما پرداختند. گلهائی که اگر باغبانی چون ایثارگران کمیته به یاری وحفاظت آن نمی‌پرداختند، مطمئنا توسط دشمن از ریشه کنده شده و ریشه آنرا دشمنان ، بواسطه کینه‌شان به انقلاب، در آتش خشم خود می‌سوزاندند.

رئیس جمهوری در ادامه سخنان خود مهمترین دلیل مردمی بودن کمیته‌ها را برخاستن آنها از بطن انقلاب و پیوند عمیق آن با روحانیت و اقشار مختلف مردم‌خواند و متذکر شد: کمیته‌ها همچنان باید این‌رابطه راحفظ کرده و با توجه به پایگاه خود یعنی مساجد، در بسط این پیوند بکوشند.

وی گفت: کمیته‌ها در تاریخ انقلاب اسلامی یکی از مظلوم‌ترین نهادهای انقلابی بوده و هستند. اینها ازآن روکه به ستیز ضد انقلاب رفتند و با دشمنان انقلاب به سازش نپرداختند ، هدف بمباران تبلیغاتی قرار گرفتند. در کنار این هدفگیری‌های ناجوانمردانه . کمیته‌ها در قلب حزب‌الله جای گرفته‌اند و روزبه‌روز بررشد آنها افزوده شد و انقلاب ما به مشت‌های محکم،بازوان‌ستبر وسینه های پرخشم نسبت به جنایتکار نیاز دارد. اگر ما خود را مقاوم نکنیم، دشمن خود را تنومند خواهدکرد پس لازم است نیروهای ایثارگر کمیته‌ها درکنار کار اصلی خود، و فراگیری هرچه بیشتر ارزش‌های اصیل اسلامی و بکار بردن آن در تمامی کارهای محوله بمرشد جسمی و خودسازی معنوی و جسمی خود بکوشند.

حجت‌الاسلام و المسلمین سیدعلی خامنه‌ای درادامه همکاری وسیع روحانیت‌وتوده‌های‌مردم درتشکیل‌کمیته‌ها ورشد آنها را ستود و از پاسداران جان‌برکف کمیته‌ها خواست تا با اخلاق و رفتار خوش همانگونه که‌تاکنون بعنوان مظهر کامل یک فرد مومن شناخته شده‌اند به کار خود ادامه داده و در حفظ سنگرها و دستاوردهای انقلاب اسلامی بکوشند.

رئیس جمهوری گفت: کمیته جزئی از مجموعه یک نظام الهی است که در کشورماحاکم شده است‌امروزنظام الهی جمهوری اسلامی ایران ، مثل یک قهرمان دردنیای پرتعرض به جلو می‌رود و تمامی چشمها متوجه ماست که چه می‌کنیم.

مادر اوائل انقلاب وپس ازآن نیز مکرر گفتیم‌و می‌گوئیم که دنیای استکباری بایک خصومت وسیع بامارسرسیتز دارد و امروز شاهدآن هستیم و هرچه به‌پیش می ـ رویم، این خصومتها راآشکارتر می‌بینیم.گوشمالی‌جدید رزمندگان مادر جبهه‌ها تنها یک گوشمالی به صدام و رژیم بعثی او نیست. عملیات اخیر رزمندگان اسلام درس جدید دیگری است به حامیان صدام که بدانند صدام‌رفتنی‌است. دنیای استکباری این را خوب‌می‌داند. دنیائی که اگر به‌ملتها اجازه دهد، آنها از این‌پیروزی‌های ما به‌شادی‌خواهند پرداخت و نشان خواهند داد که‌دردنیا ملتهای‌بسیاری باما هستند و قلبهایشان برای ما می‌طپد.

رئیس‌جمهوری و رئیس شورایعالی دفاع سپس بااشاره به اطلاعیه اخیر وزارت دفاع آمریکا، که‌درآن گفته شده است، ماهواره‌های جاسوسی شیطان بزرگ به دلیل نامساعد بودن شرایط جوی، نتوانسته‌اندبیش از شروع تعرض جدید ایران به ارتش‌درهم ریخته عراق، اطلاعاتی از این‌عملیات بدست بیاورند، گفت:ما از آغاز جنگ گفتیم که ابرقدرتها به حمایت صدام برخاسته‌اند، اما آنها این‌را تکذیب کردند. ولی حالا می‌بینیم که خود آنها به این حیله‌گری اعتراف می‌کنند. این امداد غیبی است که‌چشم‌دشمن راکور می‌کند.جنگ ما جنگ علیه استکبار جهانی است، ملت‌ما باید بداند که‌هرضربه‌ای که‌در این جنگ به دشمن وارد می‌کند، ضربه‌ای به‌فرق سردشمن زبون وقدرتهای استکباری است مشکل ابرقدرتها درجنگ تحمیلی این است که نمی‌دانند انقلاب مابه قدرتی وابسته است که آنها از درک آن عاجزند. مشکل استکبار جهانی ایمانی است‌که رزمندگان و ملت ما دارند. سلاحی که قدرتهای‌شیطانی هرگز نمی‌توانند به ارزیابی وتوان آن بنشینند. سلسله نظامی که‌مابه آن‌معتقدیم دردست خدا وفرستادگان بر حق اوودردست نائب امام زمان (عج) است و این نعمتی است که‌باید قدرآن رابدانیم واز این روشاکر خداوند باشیم.

وی افزود: ما در جهان امروز، مبداء یک‌حرکت عظیم علیه استکبار وکفر هستیم ما مبداء یک تحول عظیم دردنیائیم. آنهائی که مشکلات را می‌بینندو زندانی این مشکلات می‌شوند.آنها این‌حرکت و تاثیرآنراردنیا وتاریخ نمی‌دانند. دردنیای ما روابط ظالمانه حاکم‌است، وزنجیرهای اسارت برپاهای‌ملتهای دربند محکم‌تر می‌شود. زورمندی و زورپذیری یک ارزش پذیرفته شده است. ملتها به ظلم‌تن‌درداده‌اند، چون راهی دیگر ندارند ودولتها نیز ذلت‌هارا می‌پذیرند، چون خبیثندو می‌خواهند بدین وسیله برای چند روزی هم که شده بیشتر برکرسی قدرت که بردوش ملتهای ستم دیده استوار است، تکیه بزنند.

ما می‌خواهیم این ارزشهای کاذب‌را ازبین‌ببریم وروابطی رادر جهان حاکم کنیم که همه باهم دوستانه زیست کنند و از زیست‌خودشاد باشند.

رئیس جمهوری سپس باگذری برزورگوئیهای قدرتهای بزرگ به‌ملتهای تحت ستم و کشورهای‌کوچکی که‌می‌خواهند روی پای خودبه‌ایستند و با اشاره به سکوت مراجع بین‌المللی‌درمقابل این زورگوئیها خاطر‌نشان ساخت،دردنیا کدام‌مرجع قانونی وجود داردکه به فریاد ملتهائی که‌کشتی‌های یک‌قدرت خارجی‌درمقابل مرزهای آنها به زورگوئی می‌پردازد، گوش فرا دهد؟ کدام مرجع به این سئوال‌ها پاسخ می‌گوید که چگونه است یک هواپیمای مسافربری را درهوا مـی‌زدندو بدین شکل امنیت خطوط هواپیمائی تجاری رابه‌خطر می‌اندازند، اماهیچ‌کس‌دم برنمی‌آورد که تروریستها فلان کردند؟ اما وقتی ملتی به پاخواست‌تاحق خودرا بگیرد به او تروریست می‌گویند؟

رئیس جمهوری ورئیس شورایعالی دفاع‌درخاتمه سخنان خود ضرورت توجه هرچه بیشتر پاسداران جان‌برکف و ایثارگرکمیته‌ها به‌فراگیری علوم و فنون نظامی و دانش‌های پیشرفته را متذکر شد.

درمراسم سالگرد تشکیل کمیته‌های انقلاب‌اسلامی همچنین حجت‌الاسلام سراج‌الدین موسوی قائم مقام کمیته‌های انقلاب اسلامی طی سخنانی ضمن ارائه گزارشی از عملکرد کمیته‌های انقلاب اسلامی،خواستار تشکیل یک‌مرکزآموزشی برای تدریس فنون لازم به اعضای کمیته‌ها شد.

همچنین در این مراسم گروهی از پاسداران‌جان برکف کمیته‌ها، در حضور رئیس جمهوری به نمایش عملیات رزمی پرداختند.

مذاکرات تلفنی رؤسای جمهور ایران وسوریه پیرامون تحولات جنگ وپیشرفت‌های سپاه اسلام

● تهران ـ خبرگزاری جمهوری اسلامی: روسای جمهور ایران و سوریه شب گذشته بایکدیگر تلفنی گفتگو کردند .در مذاکره تلفنی ،آقای خامنه‌ای رئیس جمهوری اسلامی ایران با آقای‌حافظ‌اسدرئیس‌جمهوری کشور عربی سوریه تحولات جنگ تحمیلی وپیشرفت‌های سپاه اسلام برای رئیس جمهوری سوریه تشریح شد.

آقای حافظ اسد قبلا توسط نماینده خود وضعیت جبهه‌ها را از آقای خامنه‌ای استفسار کرده بود.

باسرهنگ قذافی
در گفتگوی تلفنی دیشب رئیس جمهوری

حمایت رهبر لیبی از عملیات اخیر رزمندگان اسلام اعلام شد

تهران ـ خبرگزاری جمهوری اسلامی : دیشب (چهارشنبه شب) در یک مذاکره طولانی تلفنی میان حجت‌الاسلام و المسلمین سیدعلی خامنه‌ای رئیس جمهور کشورمان و سرهنگ قذافی رهبر جماهیری لیبی،تحولات جنگ تحمیلی و نیز اوضاع عمومی منطقه مورد گفتگو و تبادل نظر قرار گرفت .

در این مذاکره آقای خامنه‌ای‌حضور ناوگان‌آمریکا درنزدیکی آبهای سرزمین لیبی را محکوم نمود و تاکید کرد که جمهوری اسلامی ایران خلیج سیرت را جزء قطعی کشور لیبی می‌داند.

آقای قذافی نیز ضمن تبریک پیروزیهای لشکریان اسلام و آرزوی موفقیت برای آنان پشتیبانی کامل خود را از عملیات اخیر اعلام نمود.

نخست‌وزیر در جلسه‌ی دیروز هیات دولت:

حمایت‌ازرژیم‌روبه‌زوال وجنایتکار حاکم‌برعراق یقینا به‌نفع حامیان صدام نیست

سرویس سیاسی : نخست‌وزیر اعلام کرد : عملیات والفجر ـ ۸ کمنجر به‌ازدسازی شهر«فاو» شد ، برای رزمندگان اسلام موفقیتی چشمگیر وبرای عراقی‌ها غافلگیر کننده وغیرمنتظره بود و آثار مهمی در روند جنگ‌تحمیلی خواهد داشت .

هیات دولت صبح دیروز به ریاست آقای مهنـدس میرحسین موسوی نخست‌وزیر تشکیل جلسه داد .

به گزارش خبرنگار ما ، دراین نشست ، گزارش‌سفر اخیر فرستاده‌ی ویژه‌ی رئیس جمهور کشورمان به کویت مورد بررسی قرار گرفت .

براساس این گزارش ، امیرکویت درپاسخ به پیام رئیس جمهور کشورمان گفته است که‌کویت امکانات خود اعم از آبی ، هوایی وزمینی رادراختیار نیروهای‌بیگانه قرار نخواهد داد .

براساس این گزارش ، در جلسه‌ی دیروز هیات‌دولت اعلام شد که دردهه‌ی مبارکه‌ی فجر ، ۲۲ میلیون مترمربع زمین جهت ساخت مسکن بین ۷۰ هزار خانوار در ۲۲۰ شهر کشور واگذار شده است .

دراین جلسه همچنین کمیته‌ی بیگیری رفاه کارکنـان دولت ادامه‌ی گزارش خود را به اطلاع اجلاس وزیـران رساند ومطالعات این کمیته و مصوبات دولت در زمینه‌ی کمک به کارمندان پس از حصول به نتیجه‌ی قطعی اعـلام خواهد شد .

گزارش خبرنگار ما حاکی است ، نخست‌وزیر درپایان جلسه‌ی دیروز هیات دولت در گفتگویی باخبرنگاران درمورد عملیات والفجر ـ ۸ و آینده‌ی جنگ گفت :

این عملیات یک عملیات موفقیت‌آمیز برای رزمندگان ما و غافلگیر کننده و غیرمنتظره برای دشمنان بوده است . در این عملیات رزمندگان اسلام توانستند با موفقیتی‌چشمگیر شهر «فاو» را آزاد سازند واین عملیات به اعتقاد ما آثار مهمی در روند جنگ تحمیلی خواهد داشت .

نخست‌وزیر در مورد موضع دولت کویت در قبال جزیره‌ی «بوبیان» گفت : هیات اعزامی مابه کویت، پس‌از گفتگو بامسئولین سطح بالای این کشور گزارش داده‌اند که مقامات کویتی گفته‌اند جزیره‌ی بوبیان رادر اختیار عراق نخواهند گذاشت و ما از این موضع‌گیری دولت کویـت خوشحالیم زیرا سیاست درست همین است .

مهندس موسوی افزود : ما علاقمند به استقلال کویت هستیم و مایلیم که روابط سالم باکشورهای‌همسایه داشته باشیم واین موضع‌گیری کویت می‌تواند این کشور را از آزارهای ناخواسته‌ی احتمالی مصونیت بخشد .

مهندس موسوی نخست‌وزیر درمورد اعتراض‌برخی از کشورهای مرتجع واتحادیه‌ی‌عرب‌به‌آغاز عملیات‌والفجر ـ ۸ گفت :

ما پشتیبانی آنها از رژیم صدام را امری طبیعـی می‌دانیم زیرا کشورهای طرفدار امریکا در میان این‌کشورها، از صدام حمایت می‌کنند ومابه آنها می‌گوئیم اگر مخالف جنگ هستید چرا زمانی که‌صدام جنگ را با شعارهای نژادپرستانه آغاز کرد ، مخالفت خود رابا آن اعـلام نکردید .

نخست‌وزیر خطاب به سران مرتجع عرب گفت :درست نیست شما سرنوشت خود رابا سرنوشت صدام پیونـد بزنید زیرا دفاع از حق وعدالت ،صلح‌جهانی و همبستگی رابرای کشورهای اسلامی به ارمغان می‌آورد .

نخست‌وزیر در پایان به حامیان صدام هشدار داد که حمایت از رژیم روبه‌زوال وجنایتکار حاکم برعراق یقینا به نفع آنها نخواهد بود .

میهمانان خارجی دهه‌فجر از دانشگاه امام صادق (ع) بازدید کردند

تهران ـ خبرگزاری جمهوری اسلامی:

میهمانان خارجی دهه فجر دیروز با نحوه‌فعالیت های آموزشی دانشگاه امام صادق (ع) آشنا شدند. به گزارش خبرگزاری جمهوری اسلامی میهمانان خارجی دهه فجر صبح دیروز از قسمت‌های مختلف دانشگاه امام صادق (ع) بازدید کرده و ضمن آشنائی بافعالیت های این مرکز آموزشی اهداف آن توسط مسئولان آن تشریح شد.

میهمانان سپس در مراسمی که ترتیب یافته بود شرکت کردند. دراین مراسم چند تن از دانشجویان و اساتید دانشگاه طی سخنانی فلسفه ایجاد دانشگاه امام صادق (ع) را تشریح کردند. دراین مراسم دوتن از میهمانان خارجی نیز سخنانی ایراد کردند. در خاتمه میهمانان در ضیافت ناهاری که به افتخار آنان ترتیب داده شده بود شرکت کردند.

یادداشت‌های عبوری

پیشنهادی به :
اداره راهنمائی و رانندگی :

تردیدی نیست که مسئولین محترم راهنمائی ورانندگی، برای اداره ترافیک شهر ، بامشکلات فراوانی روبرو هستند و شب وروز برای حل آنها میکوشند ... وبازبی‌شک همه مشکلات ، تاپیاده شدن طرح مترو یاعادت دادن مردم به استفاده از وسائل نقلیه عمومی ، قابل حل نبوده وبرطرف شدنی نخواهد بود .

اما ، برای حفظ سلامتی همه ، حتی خود مسئولین راهنمائی و رانندگی از تردد ماشین‌های قراضه ، وانت های دودزا ، موتورها واتوبوسهائی که مسیر خـود رابا دود پرمی‌کنند ونفس همشهری‌ها ،بویژه پیرمردان و کودکان معصوم را بند می‌آورند ، باید جلوگیری کرد .

تاکنون چندین‌بار اطلاعیه‌های راهنمائی را خوانده‌ایم که از تردد این قبیل ماشینها جلوگیری خواهند نمود ، ولی برای نمونه ، تاکنون یک مورد هم مشاهده نشده که ماشینی رابابن دلیل توقیف یا متوقف کنند .

شما را بخدا ، بخاطر حفظ سلامتی مردم ، این‌مسئله را کوچک نشمارید ... یکنگاه به‌آگهی‌های فوت ناگهانی وآمار سکته‌های قلبی روزافزون بنمائید و یقین بدانید کـه اگر ازاین وسائل نقلیه دودزا جلوگیری نکنید ، شما هم مسئول هستید ودرهمان حال ، خود نیز از عوارض جنبی آن مصون ودرامان نیستید .

آیا سکته‌های روزافزون حتی در میان جـوانان ، هشداری جدی نیست ؟ ...

دکتر رشاد

پیشنهادی به :

مسئولین مربوطه !
در مورد قاچاق علنی ارز !

رفته بودم بانک مرکزی ، درصف نوبت ایستاده بودم که‌جوانی آمد و گفت: آقا ارز نمی‌خواهید؟ پاس به پاس ۶۵تومان !...

گفتم کمی بعد جواب میدهم...صبر کنید با رفیقـم مشورت کنم... او دنبال مشتری دیگری رفت و من بـا چشمانم بدنبال او...با هرتازه واردی، وارد گفتگومیشد. پیدا بود که چه‌کالائی رابرای فروش عرضه می‌کند .... و خریدار هم البته داشت... نیم ساعت بعدبرگشت، گفت آقا لازم ندارید؟ گفتم نه، خیلی گران است واورفت... البته‌در خیابان فردوسی، درجلو بانک ملی ومرکزی و سفارت‌آلمان غربی .....هم بیست‌سی جوان و نوجوان، مشغول‌معامله هر نوع ارزی، و بهرمقداری هستند ..... این اگر ازنظر شمامهم نیست ، معامله علنی ویازیربرده درداخل بانک‌مرکزی مرکز زیبنده نیست ...

راستی اگر مردم حاضرند، بهر دلیلی، دلار رابه ۶۵ تومان بخرند، چرا این‌کار راخود بانک انجام نمیدهد و میدان رابه «قاچاقچیان علنی فروش» داده‌اند؟

پاسخ با مسئولین مربوطه است...

دکتررشاد

پیشنهادی به :

مسئولین طرح ترافیک

صبح‌ها که می‌خواهید وارد منطقه طرح ترافیک‌تهران شوید، با تعدادزیادی از ماشین‌های به صف ایستاده‌مواجه می‌شوید که با خواهش والتماس،یاتهدیدوقلدری‌می‌خواهند وارد مرکز شهر بشوند...

این امر باعث معطلی افراد و ماشین‌های دارای اجازه عبور به‌داخل محدوده طرح ترافیک، بندآمدن راه‌هـا، و برخورد ماموربن با رانندگان و غیره می‌شود... اگـر مسئولین محترم بتوانند، با قاطعیت، درمبدا خطوط آغاز طرح ترافیک با متخلفین برخورد کنند، این مشکل بی‌جانیز حل می‌شود... مثلا می‌توان، پس از اخطار رسمی در تلویزیون وروزنامه‌ها، کسانی راکه بی‌جهت در مبـدا ء طرح‌ترافیک، موجب بندآمدن راه‌ها می‌شوند، جریمه کـرد. تا مزاحم دیگران نشوند.

دکتر رشاد

پیشنهادی به مسئولین :

تله کابین

روز جمعه هفته قبل ، برای نخستین‌بار در«عمرم»راهی تله کابین شدم تابه خیال خود به کوهنوردی بپردازم... از جلو نمایشگاه بین‌المللی و هتل آزادی و بیمارستان طالقانی وخیابان‌های اطراف، تادم مرکز تله‌کابین، جنگلی‌ازماشین ـ های: سواری، کامیون، وانت، مینی‌بوس و غیره، همه‌جا را پر کرده بود.

دودگازوئیل ماشین‌ها، بوی نامطبوع و مسمومکننده ناشی از سوخت ماشین‌هائی که برای یافتن‌جا، درجا کـار می‌کردند، فضای پاک دامنه کوه رابه شدت آلوده کـرده بود. آلوده‌تر از مرکز و جنوب شهر درروزهای عادی...

فلسفه کوهنوردی، در جاهای دیگر دنیا،رفع‌خستگی هفته، استفاده از هوای آزاد و ورزش و اموری از ایـن قبیل است، اما در مسیر تله کابین، کسانی که راهی‌کوه بودند، بی‌تردید از این فلسفه آگاهی نداشتند... زن‌ومرد پیروجوان، شهری و دهاتی، حتی بچه‌های چهار وپنج‌ساله را به کوه‌آورده بودند، بدون آنکه به فکر سلامتی آنهـا باشند.

بچه چهارساله‌ای را، پدری نهیب می‌زد که‌بازهم‌بالا... دیگر نتوانستم تحمل کنم واز پدر، محترمانه خواستم‌که‌به فرزند خود کمک کند، او مانند پدر، قادر به راه‌پیمائـی طولانی و سپس کوهنوردی نیست... پیرزنانی رادیدم که اهل‌خانه ،برای آنکه در خانه تنهایش نگذارند، به کوه‌آورده بودند، و آنها قادر به حرکت نبودند.

از همه‌بدتر، ترافیک سنگین خیابان ولنجک وتصادف‌ـ های ناشی از یخبندان بود که‌جمعه تفریحی را، تبدیل به یک جمعه جنگ اعصاب نموده بود.

صدالبته استنشاق مواد سمی پخش شده دراین‌مسیر، تادامنه کوه، برای یک هفته می‌کافی بودو به اتفاق‌همراهان ازهمان دامنه‌کوه، به‌شهر بازگشتیم که‌در روزهای تعطیلی، ظاهرا هوای شهر، سالم‌تر از تفریحگاه‌های عمومی است.

البته پیشنهادی به مسئولین مربوطه (اداره کنندگان تله‌کابین، شهرداری، راهنمائی و رانندگی) دارم وآن‌اینکه در این روزها، که مردم می‌خواهند به کوه بروند، چنـد دستگاه اتوبوس یا مینی‌بوس جلو نمایشگاه بین‌المللی یـا دانشگاه شهید بهشتی بگذارند تامردم راتا تله‌کابین منتقـل کنند و بدین وسیله از ترافیکی‌جاوآلوده کردن‌فضـا جلوگیری‌به‌عمل‌آیدو مردم‌کوهنوردیا استفاده از هوای‌آزاد ، اعصاب نیرومندتری به دست آورند نه‌آنکه‌به‌طورناخودآگاه، بااعصابی بدتر وخسته‌تربه شهر برگردند... ازماکه‌گذشت... برای هفته‌های آینده فکری بکنید.

دکتررشاد

سرپرست هیات بازرگانی خصوصی ترکیه :

ایران کشوری است که می‌توانیم از آن واردات غیر نفتی داشته باشیم

آنکارا ـ خبرگزاری جمهوری اسلامی ـ سرپرست هیات بازرگانی خصوصی ترکیه در کمیسیون مشتـرک اقتصادی ایران وترکیه گفت به‌ایران باید بعنوان کشوری نگاه کنیم که میتوانیم از آن واردات غیرنفتی داشته باشیم.

بنوشته شماره روز سه‌شنبه روزنامه ترجمان ،«علی جوشکون » سرپرست هیات بازرگانی خصوصی ترکیه در کمیسیون مشترک اقتصادی ایران وترکیه در مصاحبه‌ای با اشاره به اینکه چهارمین اجلاس مشترک اقتصادی ایران و ترکیه که در اواخر سال ۱۹۸۵ درتهران برگزار شد مفیدـ ترین‌اجلاس اقتصادی‌مشترک‌بین‌دوکشوربود اظهارداشت: از این‌پس‌باید ازاین طرز فکر که‌ایران به‌عنوان بازاری بـرای فروش کالاست پرهیز کنیم و به‌ایران بعنوان کشوری‌نگاه کنیم که میتوانیم از آن واردات غیرنفتی داشته باشیم .

فرستاده ویژه سرهنگ قذافی

جمهوری اسلامی ایران باید به کشورهای مختلف جهان و منطقه فرصت شرکت دریک امتحان واقعی برای مبارزه با امپریالیسم‌را بدهد

تهران ـ خبرگزاری جمهوری اسلامی: فـرستاده ویژه سرهنگ معمر قذافی و عضو برجسته کادررهبری لیبی عصر دیروز با مهندس میرحسین موسوی‌نخست‌ـ «ابوزیدعمردوده» در این دیدار هفتمین سالگرد وزیر دیدار و گفتگو کرد.

پیروزی انقلاب شکوهمند اسلامی ایران را از سوی رهبری لیبی تبریک گفت وبرای رزمندگان اسلام در جبهه‌های جنگ آرزوی موفقیت کـرد . وی حـرکت پیروزمندانه اخیر نیروهای اسلام را حرکتی در جهت به‌خطر انداختن منافع امپریالیسم دانست‌وبرلزوم‌مبارزه جدی با امپریالیسم امریکا و ایادیش درسطوح‌بین‌المللی و منطقه‌ای تاکید کرد.

فرستاده ویژه سرهنگ قذافی ضمن اعلام حمایت مجدد کشور برادر لیبی از مواضع برحق جمهوری اسلامی ایران گفت: جمهوری اسلامی ایران در برابر توطئه‌های امپریالیسم امریکا باید به کشورهای مختلف جهان و منطقه فرصت شرکت در یک امتحان واقعی برای مبارزه با امپریالیسم را بدهد.

آقای موسوی نخست‌وزیر ضمن تشکر از تبریک دولت و مردم لیبی به‌مناسبت هفتمین سالگرد پیروزی انقلاب اسلامی براهمیت پیروزیهای‌اخیر نیروهای‌اسلام در جبهه‌های جنگ تاکید کرد و گفت: شما با مشاهده اجتماع عظیم مردم ما در سالگرد پیروزی انقلاب به‌یقین دریافته‌اید که پس از گذشت۷ سال از پیروزی انقلاب اسلامی مردم با تمام توان در کنار انقلاب و مسئولین آن با همان شور و اشتیاق روزهای‌اول‌انقلاب‌مانده‌اند و این ویژگی نقطه قدرت انقلاب ما است که به اتکای به آن در برابر هجوم ابرقدرتها با قدرت می‌ایستیم.

مهندس موسوی با اشاره به اهمیت نقش‌نیروهای مجلس اعلای انقلاب اسلامی عراق در تعیین سرنوشت مردم تحت ستم عراق گفت: طی دو سال گذشته نیروـ های مجلس اعلای انقلاب اسلامی عراق نقش‌چشمگیری در جبهه‌های جنگ داشته‌اند و این حرکت روبه‌رشد آنان برای ما امیدوار کننده است.

نخست‌وزیر در پایان این دیدار برلزوم هماهنگی و همکاری بیشتر کشورهای مترقی منطقه‌درزمینه‌مسائل بین‌المللی و منطقه‌ای تاکید کرد.

سفر فرستادگان ویژه رهبر لیبی به جبهه‌های جنگ تحمیلی

قرارگاه خاتم ـ خبرگزاری جمهوری اسلامی: فرستادگان ویژه سرهنگ معمرقذافی رهبر لیبی دیروز در یکی از قرارگاه‌های عملیاتی رزمندگان اسلام در منطقه عملیات والفجر ـ ۸ حاضر شدند وبا برادر محسن رفیق دوست وزیر سپاه پاسداران انقلاب اسلامی دیدار کردند.

به‌گزارش‌خبرگزاری جمهوری اسلامی فرستادگان رهبر لیبی در جریان این دیدار از نتایج پیروزیهای درخشان رزمندگان اسلام در عملیات والفجر ۸ آگاهی یافتند.

فرستادگان ویژه رهبر لیبی همچنین از مواضع اصولی جمهوری اسلامی ایران در نبرد عادلانه با رژیم متجاوز عراق حمایت کردند.

وزارت خارجه باردیگر حمایت ایران از لیبی را اعلام کرد

تهران ـ خبرگزاری جمهوری اسلامی:

درپی تهدیدات مجدد امریکا علیه لیبی و مانور ـ های ۲ناو هواپیمابر ناوگان ششم در خلیج «سیرت» وزارت خارجه جمهوری اسلامی عصر دیروز با انتشار بیانیه‌ای باردیگر حمایت ایران از لیبی را اعلام کرد.

متن این اطلاعیه به‌شرح زیر است:

«بسم‌الله الرحمن الرحیم»

امپریالیسم امریکا همچنان به تهدید خود علیه جماهیری لیبی ادامه می‌دهد و ۲ناو هواپیمابر ازناوگان ششم‌رابار دیگر جهت‌انجام مانورهای نظامی تحریک‌آمیز به سواحل لیبی گسیل داشته است و این دخالتی است که فقط کمتر از دو هفته از پایان مانورهای قبلی ناوگان ششم در همین منطقه می‌گذرد.

جمهوری اسلامی ایران قویا تحریکات تجاوزکارانه امریکا علیه کشور برادر لیبی را محکوم کرده و بار دیگر حمایت خود را از جماهیری لیبی در برابر این تهدیدات اعلام می‌دارد واطمینان دارد که ملت لیبی و رهبری آن، همچون گذشته وبا عزمی راسخ‌تر به مبارزات ضد استکباری خود ادامه داده ودر برابر تجاوزات امپریالیسم‌و صهیونیسم مقاومت خواهد کرد.

مسلمانان «پیشاور» موضع‌گیری ایرانی در«زیمبابوه» رایک انقلاب در دیپلماسی بین‌المللی توصیف کردند

تهران ـ واحد مرکزی خبر : منابع اسلامـی در پیشاور پاکستان گفتند : اقدام ریاست جمهوری اسلامـی ایران در زیمبابوه مبنی‌برعدم شرکت در ضیافت‌شامی کـه برخلاف شئونات اسلامی برنامه‌ریزی شده بود ، واکنـش بسیار مثبتی را در میان مردم مسلمان این منطقه بوجود آورده است. گزارش واحد مرکزی خبر حاکیست :منابـع مذکوراقدام هیات ایرانی دراین زمینه رابه مسلمانان صـدر اسلام تشبیه نموده و متذکر شدند که این‌امر نشانگـر انقیاد کامل به‌اصول اسلامی در جمهوری اسلامی است‌که بر هر موضوع دیگری ارجحیت دارد . این گزارش‌مـی ـ افزاید : روحانیون ایالت سرحد اقدام هیات ایرانی رایک انقلاب در دیپلماسی بین‌المللی توصیف کرده و با حمایت از آن گفته این‌عمل باعث برانگیختن مجدد تحسیـن مسلمانان این منطقه نسبت به جمهوری اسلامی شده است.

گفتگو های هیات اقتصادی و بازرگانی ایران و سوریه

دمشق ـ خبرگزاری جمهوری اسلامی:

مذاکرات هیات‌های اقتصادی و بازرگانی ایران‌وسوریه دیروز در دمشق آغاز شد.

هیات ایرانی به ریاست مرتضی پدرامنیا مدیر کـل بازرگانی کشورهای اسلامی در وزارت بازرگانی‌روزدوشنبه ضمن دیدار باعلی‌طرابلسی وزیر صنعت سوریه در مورد روابط دو جانبه باوی گفتگو کرد.

در این دیدار در زمینه خرید تولیدات بخش‌های‌عمومی و خصوصی سوریه توسط ایران و همچنین‌مبادلات‌کالاهای تولیدی دوکشور بحث وتبادل نظر شد.

اطلاعیه ستاد برگزاری نماز ـ جمعه تهران

آئین‌های پرعظمت نمـاز جمعه در خجسته ایـام سالگرد پیـروزی انقـلاب شکوهمند اسلامی و همزمان با فتح ونصرت چشمگیـر رزمندگان سلحشور اسلام در میدان‌های نبرد نورعلیه‌ظلمت، با حضور گسترده‌حسینیان‌زمان درسراسر کشورپرحماسه‌ایران اسلامی برگزار میشود .

روابط عمومی ستـاد برگزاری نماز جمعه اعـلام کرد در مراسم نمازجمعه‌تهران که از ساعت ۹ر۳۰ آغـاز میشود . حجت‌الاسلام‌محلاتی نماینده حضرت امام در سپاه پاسداران انقلاب اسلامـی سخنرانی می‌کند .

بسمه تعالی
اطلاعیه تغییر شماره تلفن
شرکت خدمات پارس
تحت پوشش سازمان صنایع ملی ایران
نماینده‌انحصاری‌تعمیرتلویزیون های‌پارس
بدینوسیله به اطلاع میرساند که بزودی تلفنهای امور مشترکین این شرکت به شماره‌های ذیل تغییر می‌یابد.
امور مشترکین ۹۰۳۰۱۶-۹ و ۹۰۳۰۱۰
تلفنخانه ۹۰۲۸۶۷-۹

پرسنل پس‌از رژه درمقابل جایگاه امام امت،بانظم‌و ترتیب خاصی ایستادند. سپس دستور «ایست- خبردار» دادەشد. صفها چنان منظم‌بودکه‌همه‌راخبره کردەبود. مجددا بەحالت خبردار عقب‌گردکردم و به سمت امام امت‌روکرده وعرض کردم: «از حضور رهبرکبیر انقلاب تقاضا می‌شود اجازه فرمایند متن بیانیه‌ای راکه‌تهیه شده است، توسط یکی از سربازان نیروی هوائی قرائت گردد».

امام اجازه فرمودند و متن اعلامیه قرائت‌شد.

پس‌از خاتمه قرائت اعلامیه، مجددا عقب‌گرد کردم،یار دیگرفرمان ایست- خبردار دادەشد و ازپرسنل‌خواسته شد سرود «خمینی ای‌امام» را بخوانند. کلیه کسانی که در آنجا بودند شاهدند که سرودی از آن غراتر ودلنشین‌تر امکان ندارد در شرایطی دیگر، خوانده شود.

چاپ عکسی از مراسم در روزنامه

سپس گروهی از عکاسان جراید به سمت ما هجوم آوردند که عکس بگیرند. عده‌ای از پرسنل خواستند به‌علت مسایل ایمنی وحفاظتی اجازه عکسبرداری دادەنشود.با این حال برای اینکه یادگاری از این روز باقی‌بماند، گفتم فقط یک‌عکاس‌میتواندازپشت‌سرپرسنل،عکس‌بگیرد برادران کلاه‌های خود رامحکم برسرجای دادند ، به نحوی که چهرشان شناخته نشود. عکاس کیهان هم از پشت‌سرعکسی گرفت که‌چاپ شد. که‌بعدا فرماندهان نظامی‌رژیم‌و بختیار ملعون اعلام کردند این عکس مونتاژ است و واقعی نیست!

امام آنگاه دستشان را به سمت فرزندان خود دراز کردند و از ایشان خواستند نزدیک ایشان بروند. پرسنل هم باشور وشوق زیاد جلوی جایگاه رفتند ودست‌امام‌را بوسیدند. پس از خاتمه مراسم مطلع شدیم‌که‌پرسنل‌پایگاههای اصفهان و همدان نیز خودرا بەمدرسه رفاه رسانده‌اندو در نوبت هستند که داخل مدرسه شوند.

راهپیمایی در خیابان‌ها

آن روز امام طی فرمایشاتی از ما خواستندکه‌به‌خیابان برویم واز نخست وزیری آقای بازرگان حمایت کنیم. باآن که دربرنامه‌ما راهپیمایی در خیابانها ازقبل طرح‌ریزی نشده واینکار بسیارخطرناک بود ، اما بەلحاظ تکلیفی که امام فرمودند، همگی پرسنل بدون کوچکترین تردید ، درخیابان‌ها به راه افتادند. از آنجا وارد خیابان ایران شدیم و سپس به سمت پیچ‌شمیران و میدان انقلاب حرکت کردیم.

اشک شوق و شادی در چشمان مردم حلقه زده بود. گل ونقل روی سرمان می‌ریختند و چهره‌ها با دیگر روزها متفاوت بود. در انتهای خیابان خورشید سابق ۱۰ـ۱۵ ساواکی به محض دیدن‌ما، به حالت وحشت‌زده‌ای دادزدند: «خیانت به اعلحضرت می‌کنیدو بااین کارها مملکت رابه باد می‌دهید!» و یکباره حملەکردند تاما را کتک بزنند، اما چون تعداد ما زیاد بود و مردم‌هم درصحنه بودند، موفق‌نشدند. مردم ساواکی‌ها را متفرق ویک دوربین فیلمبرداری آنان را نیز ضبط کردند.

مادر حالی که به حمایت از تصمیمات امام شعار می ـ دادیم،به سمت خیابان انقلاب آمدیم. سرچهار راه کالج وقتی به‌صف پرسنل نگاه‌کردم،دیدم‌جمعیت‌آنقدرزیاداست که حد ندارد ،«عده‌ای از برادران خلبان نیز با لباس‌پرواز جلوی ما در حرکت بودند.

در اینجا برای اینکه با عده‌ای از برادران نیروی‌زمینی برخوردی پیش نیاید، شعار دادیم: «برادر زمینی‌به‌ما‌بپیوند». صدا چنان بلند و صمیمی بود که آنان را تحت‌تاثیر قرار داد،به‌نحوی که بسیاری از آنان بالباس نظامی آمدند وبه ما پیوستند.

در چهارراه کالج ناگهان ۲ جیپ حکومت نظامی‌به‌سیل جمعیت ما زد، که یکی‌از برادران بنام همافر حسینی پایش‌به شدت مجروح شد. با این حال‌حاضر نشد به بیمارستان‌برود و می‌گفت تا انتهای این‌راه پیمایی باید باشما باشم. اودرحالی که درد می‌کشید، شعار هم می‌داد. تا اینکه به مقابل‌دانشگاه رسیدیم و به دانشجویان گفتیم اجازه نمی‌دهیم حتی یک هواپیما برای سرکوب این امت مسلمان به پرواز در آید (قبلا چند فروند هواپیمای شکاری اف-۴ حاضر کرده‌بودند که راهپیمایان را بمباران کنند، که با ریختن پیچ‌ومهره‌و برهم زدن سیستم هیدرولیك ، پرسنل انقلابی‌آن‌ها را از کار انداخته بودند.)

برادران دانشجو هم با ما اعلام همبستگی کردند.نیت ما این بود که بەمیدان آزادی برویم وبه سیل جمعیت‌آنجا بپیوندیم.

اما متاسفانه وقتی بەمیدان‌انقلاب‌رسیدیم،دیدیم‌راه نیست که به صورت منظم و گروهی به میدان آزادی‌برویم. ازطرفی برای‌جذب‌برادران‌دیگری ازنیروهای‌نظامی،تصمیم گرفتیم به سمت خیابان‌های کارگر، جمهوری‌و میدان‌بهارستان که تجمع‌های نظامیان در آن نقاط تقریبا فراوان بود، برویم ومجددا به بیت‌امام برگردیم. این تغییر مسیر به‌وسیله‌بلندگو به برادران اعلام شد. در اول خیابان کارگر به سمت‌ستاد ژاندارمری رفتیم. چند فروند هلی‌کوپتر در ارتفاع پایین پرواز کردند. ما پشت بلند گو شعار «مرگ برشاه» دادیم و مشتهای گره کرده‌مان رابه طرف هلی‌کوپتر گرفتیم، و به راهمان ادامه دادیم. در مقابل ستاد ژاندارمری گروههای کوچک ما تبدیل‌به یک‌تشکر بزرگ شده بود. جلوی‌ژاندارمری به برادران به چپ چپ دادم و آنان درروبروی هم قرار گرفتند سپس برای برادران ژاندارمری سخنرانی کردم. واز آنها دعوت شد که که بمابپیوندند، که با تکبیر برادران‌تائید شد.

راهپیمایی ما ادامه داشت تا به بیمارستان خیابان جمهوری رسیدیم‌و به عده‌ای از نظامیان مسلح‌برخوردکردیم. برای آنان هم صحبت شد. در خیابان جمهوری ازدحام و استقبال مردم به قدری زیادبود که دیگر نمی‌توانستیم به تنهایی شعار دهیم. بنابراین دودسته شدیم. مردم یک بخش از شعارها را می‌دادند، ومادر پاسخ، بخش دیگر شعارها را تکرار می‌کردیم. خوشبختانه تعدادی از روحانیون‌هم به جمع‌ما پیوستند واین‌امر بەماقوت قلب بیشتری میداد.

صحنه بسیار عجیبی بود و اشک شوق وشادی بود که از چشم همه زنان و مردان می‌ریخت. اقشار مختلف‌مردم درحالی که لبخند شادی برلبشان بود، به استقبال‌ما می‌آمدند و از آنجا که تقریبا غافلگیر شده بودند، مرغ و خروس جلوی پایمان قربانی می‌کردند.

بالاخره نزدیک بهارستان رسیدیم. درآنجا عده‌ای‌خبر دادند که گاردی‌هاقصد دارند به سمت شما شلیک کنند. خواستم این خبر رابه برادران بدهم. اما گفتم مبادا تاثیر بدی در روحیه برخی از آنان داشته باشد. لذا تنها راهی که به نظرمرسید این بود که همه را وادار کنیم بزمین بنشینند وچند آیه قرآن قرائت کنیم. همافر آقاجانی چندآیه خواند که به همه قوت قلب داد. بعداز آن شروع به حرکت کردیم وبەمیدان بهارستان رفتیم.دیدیم گاردی‌ها گلنگدن کشیده‌اند و گویا منتظر دستور شلیک هستند. گفتم:بچه‌ها، روحیه خود را نبازید، ما از هیچی نمی‌ترسیم.

درتمام مسیر فریادمی‌زدیم:«برادرارتشی‌به‌ما‌بپیوندند».

آنجا خوشبختانه هیچگونه حادثه‌ای روی نداد وهمه‌صحیح وسالم‌به‌مدرسه‌برگشتیم سپس هریک‌به خانه وبه‌دنبال‌کار خود رفتیم ،غافل از آنکه ساواک بەخانه‌ام حمله کرده است.

«ادامه‌دارد»

سقوط شاه

نوشته‌فریدون‌هویدا ـ ترجمه: ح.ا. مهران

«۵۶»

بعد از بازداشت امیرعباس شایع شد که شاه و ملکه از برادرم خواسته‌اند خود را درهمه زمینه‌ها مقصرجلوه دهد، تا با این کار رژیم سلطنت از خطر نجات یابد.

گرچه من به صحت چنین شایعه‌ای آنقدرها اعتقاد ندارم ولی مطمئنم که رژیم دربدر دنبال کسی می‌گشت تا او را سپربلای خود قرار دهد و در این موردنیز به گفته‌های شاه استناد می‌کنم ، که او سه هفته پس ازکشته شدن برادرم ، طی مصاحبه با روزنامه لوموند (مورخ ۲۷ آوریل ۱۹۷۹) درباره‌اش چنین اظهار نظرکرد :

... موقعی که لیست افراد مورد نظر سربرای کسب اجازه بازداشت آنها ـ بمن ارائه شد ، در مورد همه جز هویدا موافقت کردم . و همان‌روز ۷ نوامبر (۱۶ آبان) پس از آنکه هویدا را به‌کاخ فرا خواندم ، مسائل را بی‌پرده‌با او درمیان‌نهادم. و چون احساس می‌کردم که جانش‌در خطراست، از وی خواستم تا چنانچه مایل است بدون فوت وقت با یک هواپیمای خصوصی از ایران‌خارج شود.

هویدا صحبتهای مرا تا آخر گوش داد و سپس گفت : «هیچ دلیلی ندارد که بخواهم از ایران فرار کنم ، چون خود را اصلامقصرنمیدانم. و اگر هم شما بسهم خود راهی جز بازداشت من ندارید ، خواهش میکنم حتما اینکار را انجام دهید ...». و منهم البته انتظار جواب دیگری جز این از هویدا نداشتم . چون میدانستم او هیچگاه شانه از زیر بار مسئولیت خالی نکرده‌و روبه‌مرفته شخصی بود که نمیشد هیچ اتهامی‌را به وی‌نسبت داد ...

البته این موضوع که برادرم از پذیرفتن پیشنهاد فرار از کشور سرباز زده بود حقیقت دارد. و درحالی که‌نخست‌وزیر دیگر یعنی: امینی، آموزگار، شریف امامی ، ازهاری و بختیار از ایران گریختند ، امیرعباس از موقعیتی که داشت هرگز برای‌فرار استفاده نکرد.

ولی گفته شاه درباره اینکه به برادرم پیشنهادخروج از کشور داده بود ، هرگز برایم قابل قبول نیست و آنرا صرفا نوعی «توهم شاهانه» تلقی میکنم. چون با استناد به اظهار نظر خود او در روزنامه لوموند ، باید بگویم: چنانچه شاه اطمینان داشت که «هیچ اتهامی به هویدا نمی‌چسبد» پس چرا اجازه بازداشت او را صادر کرد ؟ آیا این اقدام شاه بخاطر هدفی جز استفاده از برادرم بعنوان سپر بلا بوده است ؟ و اگر احساس میکرده که «جان هویدا در خطر است» آیا دلیل دیگری جزآگاهی از نقشه اردشیر زاهدی برای کشتن برادرم داشته ؟

آنروزها چون مرتب با امیرعباس‌تماس‌تلفنی داشتم خودش به من اطلاع داد که شاه باو گفته است:بازداشت شدنش را باید صرفا یک اقدام موقتی برای نجات تاج و تخت تلقی کند و بدنبال آن‌هم چون خواهد توانست بخوبی از خود دفاع کند ، نتیجه محاکمه‌اش جز به پیروزی و سرافرازی وی منجر نخواهد شد .

باشنیدن این‌حرف، به‌امیرعباس پیشنهاد کردم: حداقل این درخواست شاه را به گونه‌ای پاسخ دهد که در آن مسئولیت شاه و سپر بلاقرار گرفتن خودش،برای همگان مشخص شود . ولی او از پذیرفتن پیشنهادم خودداری کرد و در جواب گفت : «اینکار جز افزودن‌به مشکلات مملکت نتیجه دیگری دربی نخواهد داشت».

و بدنبال این مکالمه بود که فردای آن روز یکی‌از بستگانم تلفنی از تهران با من تماس گرفت و هشدار داد که: چون امیر عباس در وضع خطرناکی قراردارد ، بهتر است دهانم را به‌بندم و دیگر از این حرفها نزنم .

شاه در همان مصاحبه با لوموند ادعا کرده که : روز ۱۶ژانویه ۱۹۷۹ (۲۶دی ۱۳۵۷) موقع خروج از ایران به‌امیرعباس فرصت داده بود تابا احتیاط فراوان ایران را ترک کند». و من قاطعانه اعلام میکنم که این‌گفته شاه جز یک «دروغ بزرگ» نیست . چون ضمن آنکه‌تمام افرادی که در آن روزهای حساس با برادرم تماس داشته‌اند این ادعای شاه را رد میکنند ، شخصا هم روز ۱۶ ژانویه با برادرم تلفنی صحبت کردم و در این مکالمه هرگز از او مطلبی راجع به پیشنهاد ادعائی شاه‌نشنیدیم. درحالیکه میدانستم چند روز قبل از آن، خانمی‌ازپستگان ما با ارسال پیغامی برای شاه و ملکه از آنها خواسته‌بود تاامیرعباس را با هواپیمای خود از کشور خارج کنند. و شاه با علم باینکه دیگر دورانش سپری شده ، چنانچه تمایل داشت حتما میتوانست همکارانی را که به دستور خودش در زندان بسر میبردند، از بند رها کند و باخود از ایران‌ببرد.ولی او فقط باین خاطرکه مبادا رنگ و جلای‌روباهیش کدر شود از چنین اقدامی خودداری کرد و صرفا جان خود را از مهلکه بدر برد و من مطمئنم که سرانجام ، دادگاه تاریخ در قضاوت راجع به این مسئله از نیت واقعی شاه پرده برخواهد داشت .

مطلب دیگری که در مصاحبه با لوموند از سوی شاه عنوان شده اینست که : بازداشت هویدا و دیگران برای «آرام کردن شورشیان» ضروری بوده است. ولی کیست که نداند این اقدام شاه هرگز نمیتوانست تاثیری بر حرکت مردم از خود بجا گذارد ، چون اصولا هدف اصلی حملات مردم شخص شاه بود ، نه برادرم. وشاه که بعدا با مشاهده اوضاع ناآرام ، سنجابی و بعضی دیگر از مخالفین رژیم را پس از چند روز از زندان‌آزاد کرد، می‌بایست فهمیده باشد که زندانی بودن برادرم هیچ تاثیری در «آرام کردن» شورشیان نداشته است .

بنابراین ، علیرغم آنچه شاه در مصاحبه خود به لوموند گفته است ، اعمال سیاست «سپربلا» توسط او نه‌تنها آرامش را به کشور بازنگرداند و از ادامه اعتصابها جلوگیری نکرد، و بلکه دامنه مخالفت با رژیم هرروز ابعادی تازه بخودگرفت ومرحله به‌مرحله‌جلوتر رفت تاآنکه حتی مطبوعات هم‌دست‌به اعتصاب زدند و بعنوان مخالفت با اعمال سانسور توسط دولت نظامی دست از انتشار کشیدند .

تاکتیک‌های دولت نظامی ازهاری

کابینه نظامی برای در فشار گذاشتن مخالفین رژیم و سوق دادن سران آنها به سازش با شاه ، ابتدا سنجابی و یکی از همراهانش را بازداشت کرد و آنگاه‌به‌سازمان دهندگان اعتصابات کارگری ـ بخصوص‌درمناطق‌نفت‌خیز ـ هشدار داد که چنانچه به اعتصاب خاتمه ندهند دستگیر و زندانی خواهند شد. ولی این تاکتیک آنقدر بی‌اثربود که درست برعکس ، سبب انسجام هرچه بیشتر مردم و افزایش خواسته‌های مخالفان رژیم شد .

واصولا هم حرکتی که از ماه سپتامبر (شهریور)ببعد هرروز‌خود‌را‌پرقدرت‌تراز گذشته‌می‌دید، نه‌تنها‌از مواجهه باچنین تهدیدهائی وحشت نکرد و بلکه تازه پی‌برد که دست دولت نظامی تاچه حد خالی است (چنانکه حتی شاه هم متوجه این مسئله شد و سنجابی راپس از یک هفته‌بازداشت آزادکرد).

بدنبال آن، چون همه فهمیدند که دولت ازهاری فقط ظاهر نظامی دارد و درپشت پرده هدفی جزبه سازش کشاندن مخالفین بارژیم راتعقیب نمی‌کند،لذا ضعف‌شاه‌هم نمایانتر شد و حرکت مردم با استحکام و قدرت افزونتر براوخود‌ادامه داد.درحالیکه‌این تصورهم‌در اذهان‌عمومی رواج یافته بودکه :آمریکائیها هرگز حاضر نیستند به بهای ایجاد جنگ داخلی، شاه رانجات دهند و بااینکار که منجربه‌رو‌دررووئی ارتش و مردم میشد، سبب از هم گسیختگی ارتش شوند.(۱)

ادامه دارد

۱ـ طبیعی است که برای «امریکائی‌ها» ،ارتش‌شاهنشاهی وبافت امریکائی آن، همراه با ژنرال‌هائی که صرفا برای‌حفظ منافع امریکا تربیت شده بودند از اهمیت خاصی برخوردار بود و هرگز نمی‌توانستند بپذیرند که ثمره ۲۵ سال‌کوشش خود رابرای‌حفظ کسی‌فدا کنند که‌کوس‌رسوائیش‌ابرسر بام‌هامی‌کوبند وبه‌عیان‌می‌دیدند که‌هیچ‌پایگاهی در میان توده مردم ندارد. امریکا به خوبی می‌دانست که بدنه‌ارتش متزلزل است و عناصر میهن پرست درون ارتش از مردم‌جدا نمی‌شوند و ژنرال‌های وابسته به امریکا دیگر قدرت‌ونفوذی ندارند وبه همین جهت بودکه با اعزام ژنرال «هایزر» از هرگونه حرکت تند ارتش و یاکودتای ژنرال‌های افراطی جلوگیری کرد، چه آنکه‌آنرا بی‌فایده و حتی‌غیر عملی‌می‌دانست و برهمین اساس عصر روز ۲۱ بهمن‌ماه ۵۷قره‌یاغی با انتشار اعلامیه‌ای‌خبر ازبی‌طرفی ارتش و همبستگی‌آن‌با مردم داد. و سرانجام دیدیم که مردم باحمله‌به پادگانها،رکن اصلی حاکمیت امریکا برارتش یعنی‌سیستم فرماندهی وژنرال هایش رابکلی درهم کوبیدند و خانه‌امید امریکا را ویران ساختند.

گزارشی ازسفربه‌پاکستان، سرزمین شعارهای اتحاد، ایمان ونظم

از: محمدکاظم محمدی

(۲۵)

د ـ مذهب شافعی

موسس این مذهب ، محمدبن ادریس شافعی» است که در سال ۱۵۰ هجری قمری تولد یافت نسبت او به «مطلبین عبدمناف» می‌رسد. جدش «شافع‌بن‌سائب»رسول گرامی اسلام را ملاقات کرد. از جمله عقاید آنها ، اعتقاد به ابوبکر و عمر و تایید مظلومیت عثمان دربه‌قتل‌رساندن اوست. به قیاس ، آنگونه که دیگر مذاهب اهل سنت پای‌بند و معتقدند باتوجه نیستند . آنها به حضرت‌علی‌بن ابیطالب به عنوان شخصیتی برتر و خلیفه‌ای‌بزرگ احترام نهاده و در گرایشات و اعتقادات مذهبی نزدیکترین‌مذهب اهل سنت به شیعه مذهبانند. محمدبن ادریس شافعی‌خود بیش ازحد به مولاعلی‌بن ابیطالب «ع» علاقه داشت‌وخود قبل از اینکه به سال ۲۰۴ هجری قمری در مصر به‌درود حیات گوید گفته بود که هنوز بروشنی درنیافته است که حضرت علی «ع» خداست یا خدا کس دیگری است ؟ موید این بیان اشعار اوست :

لوان المرتضی ابدامحله
لخرالناس طره سجدا له
ومات الشافعی ولیس مدیری
علی ابه ام ربه الله

«اگر حضرت مرتضی‌علی «ع» مقام والای علمی و معنوی خود را به‌منصه بروز و ظهور می‌کشید مردم از هیبت و ابهت مقامش به سجده کشیده می‌شدند. شافعی نهایتا مردو نتوانست از آنجا که نسبت به مولاعلی «ع» نظر بلند و رفیع داشت به ادراک صحیحی برسد که او خداست و یا خدا دیگری است» و این شک برای او همیشه ماند .

حدود ۲۰٪ سنی مذهبان پاکستان شافعی مذهبند. مردمانی ساکت و آرام و بدور از غوغا و هیاهو می‌باشند و جمعیت و گروه و تشکیلات‌چشمگیر سیاسی نیزندارند.

هـ ـ اهل حدیث

اهل حدیث که به «اخباریون» نیز معروفند منکر اجتهاد و افتاء بوده و برای فقیه ارزشی قائل نمی‌شوند و صرفا از قرآن و حدیث پیروی می‌کنند بنیانگزار آن «شیخ احمد احسائی» است و از کتب معتبر آنها«صحیح مسلم نجاری» ، «ابن‌ماجه» «ترمذی» ، «ابوداود» و «نسایی» درخور ذکر است ، اهل حدیث بارد باب اجتهاد به برداشت از اخبار ، روایات و احادیث مومنند و در اخبار نیز معارضه و تضاد قائل نبوده و هر حدیثی را به اصل عاملند ، با انکار افتاء علم رجال و درایت دردید و بینش مذهبی درمقابل «اهل رای»اند چه آنها پای بەراه استنباط عقل نهاده‌اند .

پیروان این تفکر مذهبی اگرچه در کمیت درخور تامل نیستند ولی دارای مراکز تجمع محافل عبادی‌روشها و سنتهای مخصوص بخودانند .

و ـ وهابیان

به پیروان دیدگاهها و اعتقادات «محمدبن‌عبدالوهاب» که در قرن دوازدهم هجری قمری در عربستان سعودی می‌زیست «وهابی» گفته می‌شود . اگرچه قرنها پیش از او متاثینه» نامی منکر مقام رسالت و ولایت و شفاعت بود، و در حقیقت این نگرش نیز مشتق از بینش اوست. سردمداران همیشگی این مرام در عربستان زادگاه این فرقه بوده ، از جانب حکومت‌های آن تغذیه می‌شده‌اند . ولی سازنده و طراح ایجاد این فرقه را باید «بریتانیای کبیر» این استعمارگر دین و فرقه‌ساز دانست . وهابیان تمام فرق اسلامی از شیعه و سنی را در زمره مشرکین و کفار و بت‌پرستان شمرده ، تمنا و حاجت ، زیارت ،توقیر واحترام‌وتعظیم قبور حضرت پیامبر «ص»وائمه‌اطهار را نوعی بدعت و بت‌پرستی قلمداد نموده حرام می‌دانند. آنها سلام و تکریم و احترام بر حضرت پیامبر «ص» را، بجز در نماز جایز نمی‌شمارند وپایان زندگی دنیوی او را چون همه انسان‌های فانی پایانی بر بزرگداشت و گرامیداشت آنها می‌دانند . هرگونه آثار ، گنبد و بارگاه بر قبور ائمه و بزرگان را بدعت و بر تخریب و ویرانی آنها آمرند ، از جمله اعتقادات دیگر آنها این است که ملل را سازنده اوطان می‌دانند و مذهب را ملاکی برایجاد کشور نمی‌بینند و حتی با درست بودن نص صریح آیات مکرر قرآن درباب شفاعت ، منکر صریح آنند و برخلاف اخباریین به اخبار و احادیث بی‌توجه ، آنرا نیز نحوی از بدعت دانسته ، با پرهیز از تقلید ، خود اجتهادند و مرگ افراد را پایان همه توانائیهای مادی و معنوی آنها می‌دانند . گستره زندگی پیروان وهابی‌رادر «نجد قطیف» احسا ، عمان ، و پاکستان باید دانست . اگرچه پیروان این فرقه چندان نیستند ولی در پاکستان از توانائیهای مالی و سیاسی فراوانی برخوردارند و ازجانب‌حکومت‌های حاکم بر عربستان سعودی در همه ابعاد قویا حمایت می‌شوند و از طریق ایجاد بیمارستان ، مدارس‌و مراکز عام‌المنفعه سعی در بروز عقاید خود و جذب‌مردم‌دارند نقش اهل حدیث‌و مخصوصا وهابیها در پاکستان چیزی جز ایجاد نفاق و اختلاف بین مسلمین نیست و شیعیان همیشه رودرروی آنها بوده و آنهارا بەپشیزی‌نمی‌گیرند.

ادامه دارد

تسلیت

همکار محترم خواهر رشیدی
باکمال تاسف مصیبت‌وارده را تسلیت عرض‌مینمائیم
حسابداریهای شرکت ایرانچاپ و موسسه‌اطلاعات

جناب سرگرد گرجی
بانهایت تاسف و تاثر فوت ابوی گرامیتان را تسلیت میگوئیم
آشتیانی ـ اخوین ـ صادقی ـ عبدی ـ رهروان ـ مصطفوی ـ ایمن ـ شاپوری ـ خاکفیروز

جناب سرگرد گرجی
مصیبت وارده را تسلیت عرض نموده بقای عمرخانواده محترم را از خدای بزرگ خواهانیم
پرتوی ـ سهرابی ـ صدیقی ـ خجسته ـ گیوی ـ کاشفی ـ خاورزمینی ـ اکبری ـ مدنی ـ خسرو شاهی

همکار ارجمندجناب‌سرگرد گرجی
باا ندوه فراوان مصیبت وارده را بشما و خانواده محترم تسلیت میگوئیم
رحیمی‌نژاد ـ غفور محسنی ـ منصورفرزام ـ گنج‌بخش ـ اصغرفرزام ـ نخعی ـ پوشنه ـ نباتی

آقای علی جعفری سمنانی
مصیبت وارده را به شما و خانواده محترم تسلیت میگوئیم
آشور و بانو

جناب آقای مهندس امیرحسین تجلی
بانهایت تاسف و تاثر درگذشت‌مادر گرامیتان‌راتسلیت میگوئیم. بقای عمر جنابعالی و بازماندگان محترم را از خداوند متعال مسئلت داریم.
همکاران شما در طراحی خطوط لوله ـ اداره مهندسی و ساختمان ـ شرکت ملی نفت ایران

جناب آقای مسعود سجادی
بانهایت تاسف درگذشت پدر گرامی شما را تسلیت عرض نموده بقاء و سلامتی جنابعالی و بازماندگان را از خداوند متعال مسئلت داریم.
مهندس فرهاد حامدی

جناب آقای مهندس محمود جعفری سمنانی
بانهایت تاسف‌وتاثر درگذشت‌نابهنگام‌برادربزرگوارتان جناب سرهنگ محمد جعفری سمنانی رابه شما و خانواده محترم تسلیت گفته و از خداوند متعال صبر و شکیبائی برایتان مسئلت داریم.
شرکت مانیران

جناب آقای دکتر احمد خلیلی
کارکنان و کارگران شرکت نگاران درگذشت پدربزرگوارتان را تسلیت می‌گویند .
یزد ـ صنعتی

جناب آقای دکتر احمد خلیلی
بانهایت تاثر درگذشت پدر بزرگوارتان را به شما و خاندان محترم صمیمانه تسلیت می‌گوئیم .
یزد ـ خانواده های : تمدن‌دوست ـ صادقیان و صنعتی .

برادر دانیالی مدیر عامل محترم زمزم خوزستان
شهادت برادر علی مشتاق خواهرزاده گرامیتان را تبریک و تسلیت عرض نموده بقاء عمر جنابعالی و خاندان محترم را آرزومندیم .
همکاران شما در گروه زمزم

برادر دکتر شمسائی ریاست محترم دانشگاه ارومیه
بانهایت تاسف درگذشت ابوی گرامیتان را به شما و خانواده محترم تسلیت گفته بقای عمر بازماندگان را از خداوند متعال خواستاریم .
دکتر مهدی رضوی روحانی ـ دکتر حسن رضوی شیرازی ـ دکتر علی عطائیان ـ دکتر نورالله وزیرپناه ـ دکتر قاسم یوسفبیگی ـ دکتر محسن رضائی ـ دکتر عبدالرحیم کریمی ـ دکتر محمود شاهین .

باکمال تاسف درگذشت شادروان حجت‌الاسلام سید باقر نیری طباطبائی استاد عالیقدر دانشگاه رابه خانواده محترم ایشان صمیمانه تسلیت عرض می‌کنیم
ازطرف فارغ‌التحصیلان دبیرستان‌دارایی
ابراهیم رحیمیان

برادر سید محسن جوزی
با نهایت تاثر وتالم درگذشت پدر عزیزتان را تسلیت عرض نموده و بقای عمر خاندان محترم آن مرحوم را از درگاه ایزدمنان خواستاریم.
کارکنان خدمات اداری و اجتماعی
شرکت ملی نفت ایران

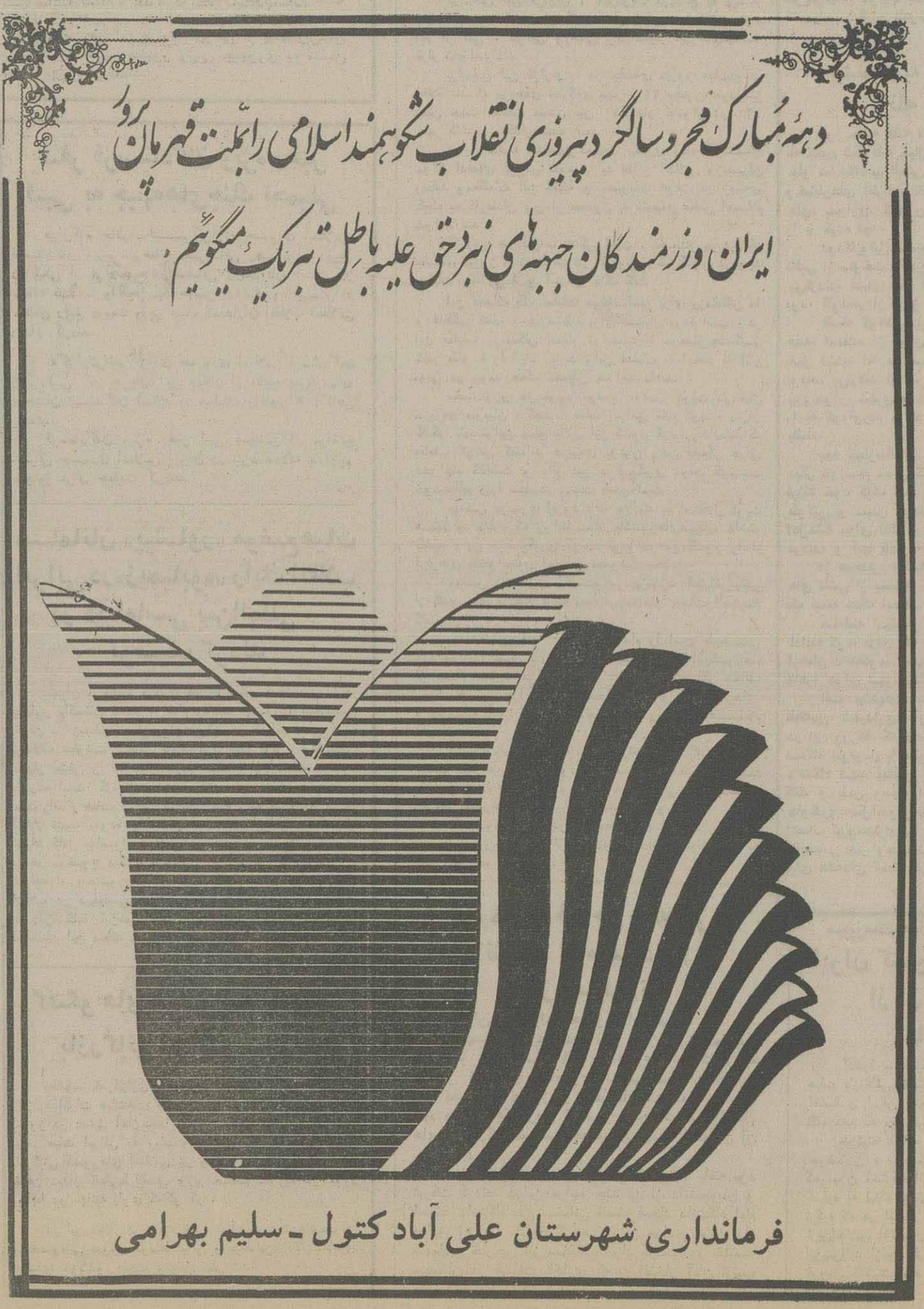

تور های بازدید ازمناطق جنگی

سازمان مراکز ایرانگردی و جهانگردی اعلام کرد : به مناسبت آغاز هشتمین بهار آزادی و پیروزی‌های افتخار ـ آفرین رزمندگان اسلام‌درعملیات والفجر ـ ۸ اقدام به برگزاری تور پنج روزه جهت بازدید از مناطق جنگی و آزاد شده از دست دشمن بعثی نموده است .

زمان حرکت‌روزهای پنجشنبه و بازگشت آن عصر سه‌شنبه درنظر گرفته شده است .

شهرهای اهواز ، حمیدیه، سوسنگرد ، دهلاویه ،هویزه، هفتتپه ، دزفول واندیمشک از جمله مناطقی است که مورد بازدید قرار خواهد گرفت .

علاقمندان به منظورچگونگی استفاده از تور می‌توانند به اداره سیاحت این‌سازمان‌واقع در بلوار کشاورز مراجعه نمایند .

تاسیس آموزشگاه های آزاد تحصیلی

روابط عمومی اداره کل آموزش و پرورش استان تهران اعلام کرد : متقاضیان تاسیس آموزشگاه‌های آزاد استان می‌بایست جهت‌تکمیل فرم درخواست از تاریخ ۶۴ر۱۲ر۱ لغایت ۶۴ر۱۲ر۲۰ به محل این اداره کل واقع در خیابان طالقانی مراجعه نمایند .

دراین اطلاعیه کلیه درخواستهای قبلی متقاضیان بلااثر اعلام شده است .

برپائی نمایشگاه در دانشگاه الزهرا

روابط عمومی دانشگاه الزهرا اعلام کرد : از تاریخ ۶۴ر۱۱ر۲۶ به مدت یک هفته نمایشگاهی در دانشکده هنر این دانشگاه واقع در ونک در رشته‌های ارتباط تصویری، طراحی،نقاشی،خیاطی، صنایع دستی ومعماری دایر می‌باشد، بازدید برای عموم آزاد و ساعت بازدید ۹ الی ۱۶ می باشد.

مروری برسوانح و حوادث رانندگی در جاده‌ها (۲)

بی‌خوابی، خستگی و فشارهای عصبی راننده را به سوی سانحه می‌کشاند

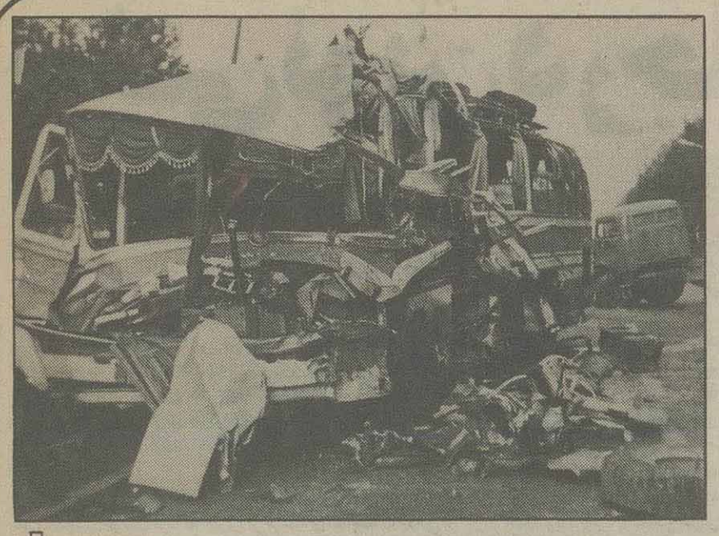

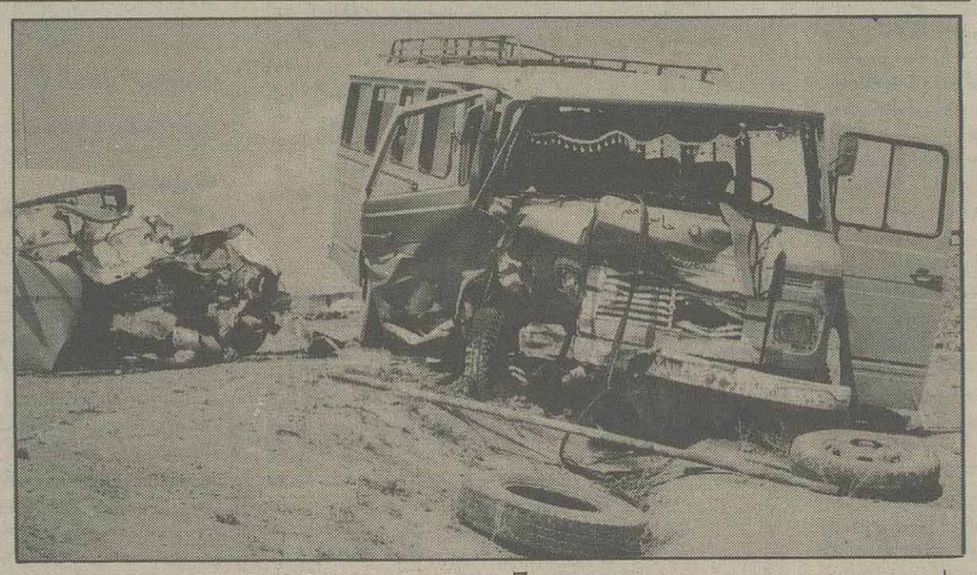

طبق آمار ۱۸۱۶۸ مورد سانحه رانندگی در ۶ ماهه اول سال ۶۳ روی داده است که از این شمار ۲۵۶۵ مورد مربوط به اتوبوس، مینی بوس و سواری کرایه بوده ودراین حوادث، جمعاً ۱۶۴۵ نفر کشته و ۱۶۵۹۴ نفر مجروح شده اند.

علل فنی این تصادفات، ۴۷ درصد مربوط به فرسوده بودن لاستیک ها، ۳۰ درصد مربوط به حساس نبودن ترمزها، ۱۳ درصد دراثر نقص سیستم روشنایی، ۵ درصد خلاصی فرمان و ۴درصد ناشی از سایر علل ناشناخته بوده است.

نقش تخلف و سهل انگاری رانندگان چه به عنوان قربانی و چه درمقام پدید آورنده سوانح بدین ترتیب ثبت شده است:

۳۱۲۸ مورد عدم رعایت حق تقدم، ۳۱۰۱ مورد انحراف به چپ یا راست، ۲۹۵۹ مورد عدم رعایت فاصله، ۲۴۲۳ مورد عدم توجه به جلو، ۱۷۱۶ مورد سرعت غیر مجاز و سبقت ۱۱۱۹ مورد انحراف به چپ ناشی از سبقت، ۱۰۳۵ مورد عدم توانایی درکنترل وسیله نقلیه، ۷۰۶ موردحرکت بادنده عقب، ۳۶۷ مورد گردش به طرز غلط، ۲۱۰ مورد نقص فنی پدید آمده دروسیله نقلیه، ۱۹۱ مورد تجاوز از سرعت مقرره، ۱۴۵ مورد بی احتیاطی عابر پیاده، ۱۴۲ مورد حرکت درخلاف مسیر، ۱۲۲ مورد عدم مهارت دررانندگی، ۵۲ موردعبور از محل ممنوع و ۷۵۲ مورد سایر علل.

با توجه به این که در۱۸۱۶۸ مورد تصادفات، تنها ۲۱۰ مورد ناشی از بروز نقص فنی گزارش شده و ۱۸۳۷۸ مورد دیگر برخاسته از رفتار و عملکرد رانندگان بوده است، دربخش دوم گزارش به بررسی نقش رانندگان درآفریدن سوانح رانندگی پرداخته ایم.

یکی از بررسی های بااهمیت که قطعا باید مورد توجه قرار بگیرد، تحلیل وریشه یابی دقیق علل وقوع سوانح است. عللی که درارتباط بیشتر باابعاد واقعی زندگی وبرخاسته ازشرایط مادی ومحیطی هستند.

* سرپرست سازمان ترمینال ها:

* اکثر رانندگان اتوبوسهای مسافربری بین شهری دارای مسائل و مشکلاتی هستند که این مسائل و مشکلات براعصاب و کار آنها تأثیری انکارناپذیر دارد

راننده برای آن که کارآمدترین شرایط راازلحاظ بازده کاری داشته باشد و خدمات رانندگی را به نحوی مطلوب به انجام رساند، می باید ازشرایط ویژه‌ای هم برخوردار باشد.

سلامت جسم و روان، زمان رانندگی درحد مناسب هم درروز و هم درشب، برخورداری ازتعطیلات هفتگی ومرخصی ماهانه لازم، مبرا بودن ازشرایطی که درسیستم فکری وعصبی اختلال های جدی به بار می آورند، داشتن همکاری های مناسب درمحیط کار ازسوی پلیس، مردم وهمکاران، نداشتن اعتیاد مضره وعدم مصرف موادی که سرعت انتقال واداراک حسی را برهم می زنند.

محسن طبیب زاده، سرپرست سازمان ترمینال ها دراین مورد می گوید: «اکثر تصادفات بین شهری براثر به خواب رفتن و خستگی بیش ازحد رانندگان بوده است. این امر ضرورت ایجاد خوابگاه های بین شهری را هرچه بیشتر محسوس می نماید و مستحق توجه جدی است.»

از سوی دیگر، رانندگان عموما دارای مسائل ومشکلات متعددی هستند که وجود این مشکلات براعصاب وکارشان تاثیری انکار ناپذیر می گذارد، اما تاکنون موردی پیش نیامده که شخصی یاسازمانی این سوال را مطرح کند که ایا قشر زحمتکش وخدمتگزار رانندگان اتوبوس، دارای مسائل ومشکلات رفاهی، بهداشتی و درمانی هست یا نه؟ درحال حاضر ۶۹ درصد ازشاگرد رانندگان اتوبوس ها کمتراز ۲۰ سال سن دارند و به ادعای خود رانندگان، بیشترین بیماری دربین آنان بیماری اعصاب وروان است. حال باتوجه به این مساله، چگونه می توان انتظار کاهش سوانح را داشت. چرا که تنها ۱۷ درصد ازرانندگان ازنظر افسردگی، نگرانی و پریشانی افکار وضع خوبی دارند، ایا می توان مال وجان مردم را به دست رانندگان سپرد که وضع روانی آنان به میزان ۴۹ درصد متوسط و ۳۴ درصد ضعیف است؟

دراین خصوص، واحد تحقیق سازمان پایانه شهرداری تهران، گزارشی تهیه کرده که مهمترین نتایج آن به شرح زیر است:

۱ـ اکثر رانندگان متأهل هستند و از ایام هفته، تنها سه یا چهار شب قادر به اقامت در محفل خانواده‌اند، در صورتی که درصد بالایی از کمک رانندگان، شاگردان و میهمانداران مجرد هستند.

۲ـ درصد رانندگان مالک بسیار کمتر از درصد رانندگان کمکی وغیر مالک اتوبوس هاست.

۳ـ بیش از ۵۰ درصد رانندگان، کمک رانندگان، شاگردان و میهمانداران بی سوادند و یا تحصیلاتی در حد ابتدایی دارند.

۴ـ بیشتر رانندگان میان سال هستند، در صورتی که اکثر کمک رانندگان، شاگردان و میهمانداران اتوبوس ها جوان هستند.

۵ـ درآمد ماهانه اکثر رانندگان بیش از پنجاه هزار ریال است، در حالی که درآمد ماهانه کمک رانندگان، شاگردان و میهمانداران حدود سی تا چهل هزار ریال است.

۶ـ بالغ برنیمی رانندگان دارای بیش از دو فرزند هستند، اما کمک رانندگان، شاگردان و میهمانداران فاقد همسر و فرزنداند.

۷ـ بیشترین بیماری که رانندگان، کمک رانندگان و سایر کارکنان ترمینال ها ادعا دارند به آن مبتلا هستند، بیماری اعصاب است.

۸ـ درصد قابل اعتنایی از رانندگان، کمک رانندگان و سایر کارکنان ترمینال ها به لحاظ روانی دچار افسردگی، نگرانی و پریشانی افکارند.

۹ـ اعتیاد به دخانیات و غیره در بین کارکنان ترمینال ها اعم از راننده، کمک و میهماندار به وضوح رایج است.

۱۰ـ تحقیق نشان می دهد که وضع روحی و روانی رانندگان مالک اتوبوس، بهتر از رانندگان مزد بگیر است.

۱۱ـ حالات روحی و روانی کمک رانندگان متأهل و مجرد تفاوتی ندارد.

۱۲ـ یافته ها نشان می دهد که مشکلات روانی بعضی کمک رانندگان در عوامل دیگری غیر از اعتیاد نیز ریشه دارد.

۱۳ـ وضع روحی و برخورد کمک رانندگانی که درآمد ماهانه بیشتری دارند، بهتر از کمک رانندگان کم در آمد است.

بر اساس نتیجه گیری های آماری که از کاوش مجموعه کارکنان ترمینال ها حاصل آمد، می توان گفت که سوانح و حوادث سنگین جاده‌ای غالبا از عملکرد و رفتار رانندگان وسایل نقلیه بزرگ منشا می گیرد و به تلف شدن جان دهها مسافر بی گناه می انجامد، پیشنهاد هایی که متعاقبا ارائه می شود، چنانچه درحدی چشمگیر به اجرا در آید، قادر خواهد بود نقش عمده‌ای در کاهش تصادفات وسایل نقلیه عمومی به عهده گیرد.

۱ـ برنامه‌های تشویقی ـ رفاهی مناسبی برای ازدواج کارکنان ترمینال ها، به خصوص رانندگان و کمک رانندگان تدوین و اجرا شود.

۲ـ از طریق توزیع اتوبوس و یا واگذاری سهمی از آن سعی شود تعداد بیشتری از رانندگان اتوبوس در مالکیت اتوبوسها سهیم شوند.

۳ـ توصیه می‌شود برنامه‌های آموزش بزرگسالان با استفاده از دانش کاربردی برای بالا بردن سطح آگاهی و تخصص رانندگان، کمک رانندگان و سایر کارکنان ترمینال ها ارائه شود.

۴ـ کوشش شود با تأسیس تعاونی‌های مسکن و مصرف برای کارکنان ترمینال ها، کمک‌های مالی به آنان افزون گردد.

۵ـ با توجه به پاره‌ای مشکلات روانی که در شخصیت کارکنان ترمینالها به چشم می‌خورد، همکاری و نظارت گستردهٔ مشاورین روانی اجتماعی با این قشر زحمتکش ضروری است.

۶ـ توزیع عادلانه خدمات اعم از پزشکی، درمانی، کالا و دیگر وسایل رفاهی بین کارکنان ترمینال ها، به ویژه بین کمک رانندگان و شاگردان.

۷ـ فراهم کردن امکانات رفاهی حین کار برای کارکنان اتوبوس، مانند ایجاد استراحتگاه مناسب در ترمینال ها.

۸ـ دادن آموزش لازم به رانندگان و کمک رانندگان در مورد کلیه دانستنی‌های حمل و نقل مسافر.

۹ـ بازرسی و بررسی فنی و بهداشتی ـ ایمنی اتوبوس‌ها.

۱۰ـ ضروری بودن دست کم ۲ سال سابقهٔ رانندگی با وسایط نقلیه سنگین در جاده‌های بیابانی برای رانندگان جدید، قبل از دریافت دفترچه رانندگی اتوبوس مسافربری.

ادامه دارد

* درشش ماهه اول سال ۶۳ درجاده ها ۱۸۱۶۸ حادثه رانندگی روی داده است که از این شمار ۲۵۶۵ مورد مربوط به اتوبوس، مینی بوس و سواری کرایه بوده، و دراین حوادث جمعاً ۱۶۴۵ نفر کشته و ۱۶۵۹۴ نفر مجروح شده اند.

* تاکنون مسئولی یا سازمانی این پرسش را مطرح نکرده است که آیا قشر زحمتکش و خدمتگزار راننده اتوبوس مسائل و مشکلات رفاهی، بهداشتی و غیره دارد یا نه؟

بسمه تعالی
آموزشگاه علمی فارابی
برای کلاسهای کنکور اختصاصی وعمومی نیمه‌دوم فروردین ۶۵
از ۲۰ بهمن ماه ثبت نام میکند
۱ـ دخترانه: خیابان قدس ضلع شرقی دانشگاه تهران شماره ۲۵
۲ـ پسرانه: مقابل دانشگاه تهران خیابان شهدای ژاندارمری (مشتاق) شماره ۱۳۰
تلفن ۶۴۹۹۵۳ و ۶۴۰۸۸۴ و ۶۴۴۶۴۷ و ۶۴۶۶۰۵

جدول ۱۸۵۵

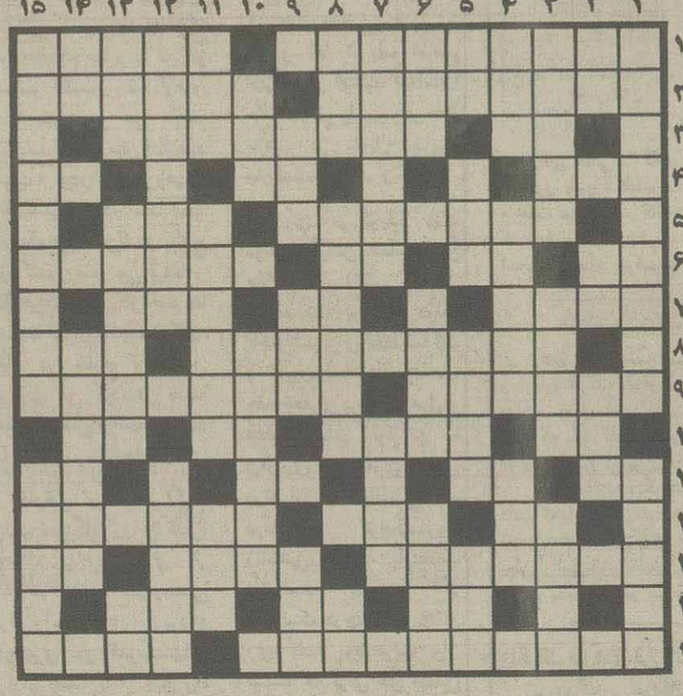

* افقی:

۱ ـ باید با این آفت اجتماعی که انسان را به سوی فساد و مال طلبی سوق میدهد از راه سخنرانیها و نوشتن کتاب‌ها مبارزه کرد ـ مقدمهٔ سفر با هواپیما

۲ ـ اسید سیتریک که جسمی سفید و متبلور و ترش مزه است ـ کنایه از آدمیکه مشغله احترام‌آمیزی دارد

۳ ـ بالا آمدن آب دریا ـ بافت اسفنجی برگها و ساقه‌های گیاهها

۴ ـ آزاد ـ مورد قبول قرار نگرفته ـ از سازهای بادی

۵ ـ ارتباط فکری بین دونفر از راه دور ـ نزدیکی

۶ ـ گاونر ـ ضمیری است ـ جدید و تازه ـ بیابان هولناک دور از آبادی

۷ ـ نقاش و تصویرگر ـ وسیلهٔ بالابرنده اتومبیل ـ زیور و زینت

۸ ـ روزنامه‌نگار معروف مصری ـ رودی در روسیه

۹ ـ چندین نوشته و مکتوب ـ همان کیفرخواست است

۱۰ ـ زمین و جا بزبان ترکی ـ خوراک فوری خوشمزه ـ کنار و پهلو ـ حرف نفی بزبان بیگانه

۱۱ ـ گردن‌بند و طوق و بندآهنین ـ گال و جرب ـ میوهٔ آفرین‌گو ـ حیوان وحشی و درنده

۱۲ ـ کلمهٔ تنبیه و آگاهی ـ پرستار بیمارستان ـ فرزندان بی‌پدر

۱۳ ـ عمل تحقیق که بیشتر در ادارات دادگستری انجام میشود ـ دنبالهٔ کشتی ـ خدای یگانه و بی‌همتا

۱۴ ـ صدمترمربع ـ کار شرور ـ یک دوره صدساله

۱۵ ـ اثری از نظامی گنجوی شاعر کلاسیک ایران که اخیرا بزبان ایتالیائی ترجمه شده است ـ ماه نو

* عمودی:

۱ ـ سوداگری و خرید و فروش کالا و اجناس ـ همان الک و پرویزن است

۲ ـ نهر ـ سست و بیحال ـ قبیله

۳ ـ ابزار و آلات جنگ ـ سرخرنگ ـ آدم شوخ‌طبع و بذله‌گو

۴ ـ لقبی برای اشخاص عالیمقام انگلستان ـ از حواس پنجگانه ـ منگ و حیران

۵ ـ بر روی رودخانه میزنند ـ آنچه که مایه سرگرمی و بازی باشد ـ روز عرب ـ یک حرف و سه حرف!

۶ ـ از آنطرف آدمیکه به مرحلهٔ آخر عمر رسیده ـ رباعی سرای معروف ایران ـ نام پدر سام جد رستم

۷ ـ فروشندگان ماهی ـ خروس آن معروف است

۸ ـ گردش و سیاحت ـ روی آوردن‌ها به سمت چیزهای مورد علاقه ـ ماسه

۹ ـ بله ـ حیله و مکر ـ درخت آزاده

۱۰ ـ محل اتصال دواستخوان دربدن ـ چهارحرف اول به معنای خانه مکه و دوحرف آخر تلفظ اولین عدد ریاضی است

۱۱ ـ نوعی ورزش که با نیزه صورت میگیرد ـ دختران بزبان ترکی ـ خبرگزاری رسمی شوروی

۱۲ ـ برابر هم و روبروی هم ـ مخالف رونده!

۱۳ ـ کلمهٔ بوم ولی درهم ریخته ـ نغمه خوانان چمن و گلستان ـ دانه‌ای خوشبو

۱۴ ـ کلمهٔ ندا ـ جدول و خطی برای نشان دادن پائین و بالا رفتن مقدار محصولات و چیزهای دیگر

۱۵ ـ به معنای میهن‌دوست و وطنخواه ـ عقب‌سر

حل جدول ۱۸۵۴

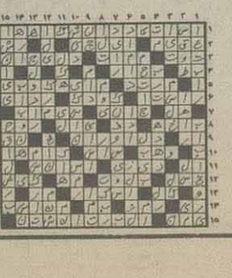

دانشجوی قبولی سال ۶۴ـ۶۵ مرحله دوم رشته عمران روستائی زاهدان معاوضه با همین رشته در تهران ـ مشهد ـ یزد تلفن ۲۲۳۵ فیروز کوه

پرده کرکره
عمودی خارجی وایرانی تلفن ۸۳۳۶۲۵

آموزشگاه آرایش شانی
باامتیاز ازوزارت کار
کارآموز میپذیرد
تلفن: ۸۵۴۶۹۵
خیابان بهشتی (عباس آباد) اندیشه اصلی پلاک ۶۹

مبلمان جمهور
صنایع چوب و فلز
فقط مبلمان دفتری ـ اداری
خیابان شریعتی ـ بالاتر از مطهری مقابل دادگاه انقلاب نبش اندیشه ۲ پلاک ۷۹۶ تلفن ۸۴۵۴۵۳

آموزشگاه علمی سینا
کنکور و تکدرس
عمومی ـ اختصاصی
ارسال جزوات کنکور
شامل خلاصه درس ـ تست و پاسخ ویژه باتوضیح کامل برای کسانیکه دسترسی به کلاس ندارند.
تهران ـ پائین‌تر از چهارراه جمهوری ـ کوچه وزیری تلفن ۶۴۶۹۱۱ کدپستی ۱۱۳۹۹

کنکور در آموزشگاه علمی علوم
تجربی ـ ریاضی ـ علوم انسانی ـ عمومی
جزوات کنکور
برای داوطلبانی که قادر به حضور در کلاسها نمی باشند شامل خلاصه درس چهارساله ـ تستهای چهارجوابی و پاسخ و توضیح کامل آنها ارسال میشود.
کدپستی: تهران، چهارراه کالج ـ کوچه البرز پلاک ۱۹ تلفن ۶۴۴۰۶۸ ـ ۶۶۳۲۳۲

آگهی دعوت مجمع عمومی فوق العاده
بدینوسیله از کلیه اعضای شرکت تعاونی موزائیک سازان شهرستان ری دعوت میشود جهت شرکت در جلسه مجمع عمومی فوق العاده که در ساعت ۲ بعدازظهر روز پنجشنبه ۶۴/۱۲/۱۵ درمحل تعاونی تشکیل میگردد حضور بهمرسانند
دستورجلسه
۱ـ ازدیاد سرمایه
۲ـ طرح وتصویب آئین نامه معاملات شرکت تعاونی
۳ـ طرح و تصویب آئین نامه استخدامی
۴ـ طرح و تصویب آئین نامه وظایف مدیرعامل
هیئت مدیره شرکت تعاونی موزائیک سازان شهرستان ری

آگهی مناقصه
اداره کل مخابرات استان گیلان در نظر دارد پروژه ای با مشخصات زیر به مناقصه بگذارد مبلغ براورد (۳۱/۷۲۴/۴۳۶) سی ویک میلیون وهفتصد وبیست وچهار هزار وچهارصد وسی وشش ریال
موضوع: ساختمان اداری هشتپر
محل کار: هشتپر
کلیه شرکتهای پیمانکاری داوطلب مناقصه که بوسیله دفاتر برنامه وبودجه استان‌ها در گروه یک تعیین صلاحیت شده اند تقاضا میشود در صورتیکه مایل به انجام کار فوق میباشند حداکثر ظرف مدت ۷ روز اداری از تاریخ نشر آگهی موافقت خود را کتبا به اداره کل مخابرات استان گیلان ـ واحد خرید وقراردادها واقع در رشت میدان اسدآبادی اعلام فرمایند.
م الف / ۱۰۰۶
مدیرکل مخابرات استان گیلان

هرکه بداند خداعوض میدهد سعادتمندانه بخشش میکند.
آسایشگاه معلولین و سالمندان کهریزک (خیریه)
از افراد خیر که مایل هستند به آسایشگاه کمک‌نمایند تمنا دارد بحساب جاری شماره ۷۰۰ بانک صادرات باقرآباد شهرری (کد شعبه ۱۲۴۸) ویا بانک ملی شعبه ویلا جاری ۴۲۲۱۵ واریز نمایند. پرداخت ازهر شعبه باین حساب محسوب خواهد شد.
درخواست دارد رسید پرداخت شده به آدرس آسایشگاه مرحمت گردد یابه تلفن ۲و۵۹۴۰۳۱ اطلاع فرمایند.
اجرکم عندا...
آدرس: جاده قم ـ کهریزک ـ آسایشگاه معلولین وسالمندان کهریزک

آگهی استخدام
ژاندارمری جمهوری اسلامی ایران تعدادی پزشک متخصص و عمومی و دندانپزشک و پرستار را بطور رسمی یا خرید خدمت با حقوق مکفی بمنظور خدمت در تهران و شهرستانها بشرح زیر به همکاری دعوت مینماید:
الف ـ پزشک متخصص: جراحی مغز و اعصاب ـ بیهوشی ـ اعصاب نورولوک ـ داخلی ـ امراض عفونی ـ جراحی زنان و زایمان (ترجیحاً خواهر) ـ جراحی چشم ـ ارتوپدی ـ جراحی فک و صورت ـ پوست هر کدام یک نفر برای تهران.
ب ـ پزشک عمومی: اصفهان ـ شیراز ـ گرگان ـ زابل ـ سمنان ـ هشتپر ـ اردبیل ـ اراک ـ بم ـ مرزن آباد (چالوس) هرکدام یک نفر و تهران ۶ نفر
پ ـ دندانپزشک: اردبیل ـ سمنان ـ مشهد ـ تایباد هرکدام یک نفر و تهران ۲ نفر.
ت ـ پرستار لیسانسیه: تهران ۱۰ نفر (ترجیحاً ۶ نفر برادر)
داوطلبان واجد شرایط که دارای کارت پایان خدمت وظیفه وگواهی انجام خدمت طرح وزارت بهداری میباشند برای کسب اطلاعات بیشتر همه روزه تا تأمین احتیاجات در ساعات اداری ـ به بیمارستان ژاندارمری واقع در خیابان ولیعصر ـ بالاتر از میدان ونک و یا به بهداری ژاندارمری واقع در میدان انقلاب و در شهرستانها به مراکز هنگها و نواحی مراجعه نمایند. ضمناً داوطلبان میتوانند برای کسب اطلاعات بیشتر با شماره تلفنهای ۶۸۰۰۲۰ و ۶۶۵۵۸۰ ـ تماس حاصل نمایند.
م الف ۲۹۰۹۴
ژاندارمری جمهوری اسلامی ایران

بانک صادرات ایران
بسمه تعالی
دعوت بمناقصه»
این بانک در نظر دارد اجرای عملیات ساختمانی و تاسیساتی شعبه و اداره مرکزی بانک استان باختران واقع در شهر باختران را با براورد حدود یکصد و هشتاد میلیون ریال از طریق مناقصه واگذار نماید، لذا از پیمانکاران واجد شرایط دعوت میگردد سوابق کارهای اجرائی شرکت و اسامی هیئت مدیره و کادر فنی و لیست ماشین آلات خود را حداکثر تا آخر وقت اداری روز دوشنبه مورخ ۶۴/۱۱/۲۸ بدفتر این اداره واقع در خیابان جامی، کوی کسری، پلاک ۲۷ طبقه سوم اطاق ۳۰۱ تحویل فرمایند.
اداره ساختمان

بسمه تعالی
وزارت معادن و فلزات
شرکت ملی فولاد ایران
آگهی استخدام
این مرکز جهت تکمیل کادر کارشناسی خود به تخصصهای نسوز، سرامیک، متالورژی، معدن، صنایع، برق والکترونیک، تاسیسات، شیمی فیزیک، زمین‌شناسی، شیمی، فیزیک، مینرالوژی و پترولوژی، بادرجه‌دکترا، فوق‌لیسانس یالیسانس و فوق‌دیپلم‌مکانیک الکترونیک‌وسرامیک نیازدارد.
داوطلبان میتوانند جهت کسب اطلاعات‌بیشتر درساعات اداری به‌آدرس اصفهان، اتوبان اصفهان، ذوب‌آهن نرسیده به‌سه‌راه آب‌وبرق منطقه‌صنعتی قائمیه مراجعه یابا تلفن های ۷۴۹۲۴و۷۱۷۴۲ با امور اداری و مالی تماس حاصل فرمایند.
۲۹۹۲ رم‌الف
مرکز تحقیقات و آزمایشگاه نسوز

بعثتی نوین در جاهلیت قرن بیستم

یدالله شریفی

آنک آواز نبی از دربطحاء شنوید
ذکر حق راز درافتادن بت ها شنوید
نور اسلام برآمد ز کران تانگرید
بانگ توحید درآمد به جهان تا شنوید
سخنی از سر مهر و خبری از در صدق
گر زجایی نشنیدید از اینجا شنوید
بس شنیدید سخن ها ز خدا بی خبران
اینک آبید و اینک آبید وسخن‌های خدا را شنوید(۱)

... سال های سال بود که رژیم سرآپا ستم پهلوی، با اعمال ظلم و خشونت و قتل و غارت، هرگونه آزادی و امنیت را ربوده بود تا در سیاهی ستم و در ظلمت ضلالت به سلطه و سلطنت ننگینش استمرار بخشد.

سال ها بود که شراره های ظلم همچنان فروزان و خشم سوزان خلق، همچنان جوشان بود، نه خبری از فرشته‌ی عدالت، نه نشانی از نسیم آزادی و نه نمودی از رشد و آگاهی. شب، همه شب بود و خفاشان خورشید گریز به نگهبانی شب مشغول.

در جاهلیت شهنشاهی «کارنامه‌ی تحریف شده‌ی شاهان» زند، گشت و نهج البلاغه مهجور، آوخ! که خدای نامه‌ی ما «قرآن» نیز غریب بود و ارزش های الهی همه متروک. فضا سخت مسموم و آلوده بود، هرکه «بیدار»ی خلق را طلب می نمود، بیدرنگ «بدار» می رفت، هرکه سودای مبارزه درسر داشت بر «سردار» می رفت و هرکه دم از «حق» می زد «حلقش» را به حق می سپرد.

سال ها دیکتاتوری، سال ها ناایمنی، سال ها بی ایمانی، سال ها ستمگری، سال ها سبعیت، سال ها سکوت و سال ها اختناق، به ظاهر همه چیز بروفق مراد مزدور پیش می رفت، نه حرکتی بود و نه تکانی، نه موجی بود و نه توفانی، نه خروشی بود و نه خیزشی... و نه امیدی. این است اوصاف و طبایع ستمگر و ثمرات زهرناک شجره‌ی دیکتاتوری، آدمی وقتی این لفظ مذموم را می شنود دنیای مخوفی در ذهنش زنده می شود که شلاق بدستان ضد خلق، مردمان را ملعبه‌ای بیش نمی دانند و بی خبر از شلاق حق حیطه‌ی حکومتی را «ملک طلق» خونخوارگی خود می انگارند.

نرون، امپراطور روم آرزوی کرد: ای کاش همه‌ی افراد بشر، یک گردن داشتند و من با نواختن یک شمشیر، راحت می شدم و لذت می بردم!

در دنیای دیکتاتور ساخته، حقیقت، گویی جرم است، ابراز واقعیت، انکار خود است، قلمزنی حرام است و...

دوره‌ی سیاه پهلوی را به خاطر آورید که دیکتاتوری، چسان به تمامی شئون و زوایای زندگی مردم سایه افکنده بود. البته طایر قلم را توان آن نبود که در فضای اندیشه سوز و خردکش حاکم به پرواز درآید و وقایع نگاری نماید، اگر مورخ ما می خواست قلم به دست گیرد، باید با قبول قالب های قلابی، چنان به تحلیل مسایل می نشست که به مذاق دیکتاتور خوش آیند باشد و در واقع تحریف نگاری نماید، نه تاریخ نگاری!

درهرحال انعکاس آن همه فجایع و جنایات به سال ها تحقیق و تلاش احتیاج دارد و این وظیفه‌ای است بردوش تاریخ نویسان و اندیشمندان ما.

سعدی به روزگاران مهری نشسته بردل
بیرون نمی توان کرد الا به روزگاران

***

مردم در خواب عمیق فرو رفته و خاموشی سنگین حاکم بود، فرهنگ اسلامی مسخ شده، اصالت ها به سرقت رفته و ارزش ها معکوس گشته بود، جاهلیت پهلوی، جامعه را از معنویت و قداست تهی کرده و به جامعه‌ی «بایر» تبدیل نموده بود، چه؛ زمین یا دایر است و یا بایر، به همین منوال زمینه‌ی حیات جوامع نیز دو قسم است. برخی دایر و پربارند و برخی بایر و بی ثمر، در فرهنگ قرآن، جامعه‌ی مرده را «بور» گویند: و کنتم قوما بورا(۲) دم حیات بخش مسیحایی لازم بود تا این پیکره را زندگی بخشد و به تحرک وادارد، لهذا، امام بیدارگر، از آنسوی مرزها، فریاد برآورد: افهم، اسمع یا... برخیزید ای ملت ایران، جهالت و بی خبری تاکی؟ به خود آیید و تأمل نمایید، ای همه‌ی مسلمانان، سکوت در قبرستان آریا مهری تاکی؟ چه شده است شما را، مگر خدای را فراموش نموده اید...؟

به ناگاه مردم یغمازده که دشمن داخلی و خارجی سرمایه های معنوی و مادی آنها را به تاراج برده بود، برخاستند تا با بازیابی شخصیت واقعی، تنها، خود را قم سرنوشت خویش باشند، نه اغیار و منبعد بازیگر صحنه باشند، نه فقط تماشاگر (... شاهد و مشهود) سیل مردم از کودکان سپید قلب گرفته تا پیرمردان سپید موی و از شیرزنان حماسه آفرین گرفته تا رادمردان صف شکن، به راه افتاد، موج انقلاب با توفندگی به پیش تاخت و بهمن ظلم برانداز، با شتابزدگی پدیدار شد، بهمنی به بلندای دل های سوزان از کوهی به قامت رفیع زمان سرازیر گشت، سدها شکست، موانع از میان برفت، راه تکاملی بشریت باز شد و حیات واقعی آغاز شد، آنگاه با برقراری حکومت قرآن و قانون خدا، ایده‌ی نسل های اعصار و قرون به تحقق نشست و آرمان گرایی اسلامی اشباع شد.

امام امت مس مستعد ملت را با اکسیر انسانساز پیام حق تبدیل به طلا نمود و مردمی را که سالیان متمادی در غل و زنجیر مادی و معنوی گرفتار آمده بودند، نجات داد. «ویضع عنهم اصرعهم والاغلال التی کانت علیهم» (۳)

رشادت‌ها و حماسه آفرینی های شیران روز و زاهدان شب، نه تنها خاکیان، بلکه افلاکیان را به حیرت نشاند و ملائکه‌ی خدا به جواب این سؤال که: «اتجعل فیها من یفسدفیها... (۴) پی بردند.

ملت ایران و حکومت جمهوری اسلامی، اینک به عنوان یک قدرت یا ابرقدرت معنوی جای ویژه‌ای را در سیاست گذاری های بین المللی دارند و این نیست مگر از امدادهای غیبی، مکتب حیات آفرین آسمانی و رهبری‌ها و دور اندیشی‌ها و شجاعت های امام خمینی. براستی می سزد که بقول یکی از سیاستمداران خارجی (احتمالا معمر قذافی) الفاظی چون شجاعت، کیاست و.. را از فرهنگ لغات برداریم و به جای آنها لفظ «خمینی» را بگذاریم.

یاد آوری از بهمن جاودان، یاد آوری از رزمگاه دیرینه‌ی حق و باطل است که ریشه در تاریخ دارد وبکل کل «موسی» هر فرعونی موسایی در برابر خود دارد.

دو علم افراخت اسپید و سیاه
آن یکی آدم، دگر ابلیس راه
دور دور و قرن قرن این دو فریق
تا به موسی و به فرعون غریق
همچنین تا دور عهد مصطفی
با ابوجهل آن سپهدار جفا

در تداوم ستیز، هماره این دو جبهه‌ی سپید و سیاه و در عصر جاهلیت جدید، بعثی نوین ظاهر گشت، فجر پیروزی انقلاب اسلامی ایران، سینه‌ی آفاق را شکافت تا سپیده را از افق آسمان شرق نمایان سازد و منتظران قدوم صبح صادق را نوید دهد که: الیس الصبح بقریب؟ آیا صبح پیروزی نزدیک نیست آیا قاتلان سپیده، سیه نمی پوشند؟ آیا کشندگان چراغ عقل به عزلت و عزا نمی نشینند و به یکدیگر تسلیت نمی گویند؟

اساسا انقلاب ما، یک معجزه است، چه حدوثاً چه بقاءً و به تعبیر استاد حجتی کرمانی «کودک انقلاب» عیسی وار زاده شده است یعنی میلاد او معجزه است و او در گهواره ادعای نبوت دارد همانند عیسی، و مانند یحیی است که «وایتناه الحکم صبیا» الان هم این تشبیه درست است و این خصلت سخن گویی معجزه آسای انقلاب مورد قبول همه‌ی مردم دنیاست، حتی دشمنان» (۵)

انقلاب، سراسر شکوه و عظمت است و دهه‌ی فجر شکوهمندتر و عظیم تر، به یاد آرید استقبال میلیونی مردم از امام را، البته دشمن مستأصل، چند روز قبل از آن فرودگاه های کشور را بست و بازگشت رهبر به تأخیر افتاد لیکن دشمن نمی دانست که فرودگاه واقعی امام قلب های مخلص و مصمم ۳۵ میلیون انسان است. بالاخره ۱۲ بهمن فرا رسید. مردم از بهشت زهرا تا فرودگاه صف کشیده‌اند. ناگهان «پرواز انقلاب» در فضای میهن اسلامی ظاهر شد، امام آمد، حق آمد و باطل رفت، امام آمد، آزادی و استقلال آورد. امام آمد، آزادی را از اسارت آزاد ساخت... امام آمد و بعد از ده روز پیروزی را به ارمغان آورد شگفتا از این ده روز، آری تنها ده روز و ده شب که هر لحظه‌اش، خود تاریخی است و شاید شبیه شب های دهگانه که خدای به عظمتشان سوگند یاد کرده است: والفجر ولیال عشر....

بهمن، ماهی است که یکی از جلوه های با شکوه الهی بر مؤمنان و مستضعفان چهره نمود، خندق ها کنده شد و آتش ها برافروخته شد، آتش از دل خلق ها برای ضد خلق ها هیزم‌ها انباشته شد، اما نه از سوی نمرودیان که این بار، از سوی ابراهیمیان و برای به آتش افکندن نمرودیان.

فریاد خشمگینانه‌ی خلق، خیمه های «غاسق واقب» را در هم کوبید و نظام حاکم بر کویر، واپسین دم حیاتش را پشت سر نهاد و در گورستان برهوت تاریخ، مدفون گشت.

****

انقلاب، ماهیتاً اسلامی است و هرچند «خاستگاهش» جان پاک مسلمانان ایران زمین بوده، اما «جهت گیری» آن، جهانی و فراگیر است و برای همه‌ی افراد بشر، پیام دارد. دراین جهان ظلمانی برای «شیفتگان حقیقت» نور امید آفریده و در «منیت منحط» و «انانیت مبتذل» برای «تشنگان عدالت» و «پویشگران سعادت» طرحی نویی پی افکنده و نظریه‌ی نوینی را ارائه نموده است. آری ۲۲ بهمن، «یوم الله» است و انقلاب اسلامی، مظهری از «کوثر». مگرنه این است که انقلاب برای مستضعفان، ایرانیان، مسلمانان، بیگانگان، آیندگان و... سراسر ثمر است و خیر کثیر، پس (با پوزش از مفسران معظم) آن را یکی از مصادیق بارز «کوثر» تلقی می کنیم. سخنان علامه‌ی کبیرسید هبة الدین شهرستانی را ملاحظه نمایید: «درسورهٔ کوثر خدای تعالی موصوف کوثر را حذف فرموده تا بیشتر دلیل براتساع و شمول باشد، چه کوثر یعنی بسیار بسیار، ولی معلوم نفرموده است بسیار بسیار ازچه چیز، تا همه چیز را شامل باشد، از قبیل علم زیاد و اولاد زیاد و کرم زیاد و.....و.....(۶)

اینک شجره‌ی انقلاب ما با نفوذ در اعماق دروح هاو قلب ها، تثبیت شده و هیچ توفانی قادر به لرزندان ان نیست، هرچند سردمداران «کافرستان» را خوش نیاید.

«...کشجرة طیبة» اصلها ثابت وفرعها فی السماء.....» (۷)

انقلاب اسلامی، با قدرت و هیمنه‌ی خاصش به سیر صعودی خود ادامه می دهد، هرچند عاص بن وائل ها، ریگانها، صدام ها و..... آن را «ابتر» بخوانند. اما خواهر و برادر مسلمان «هدف بزرگ» «وسیله‌ی بزرگ» می خواهد. انقلاب نشأت گرفته از اسلام «هدف ما» بلکه «بزرگترین هدف» ماست و این هدف به ایثارگری مداوم وجانبازی مستمر نیاز دارد، بیایید «خدا محور» باشیم و به خاطر خدا و دین «خودمحوری» ها را به کناری زنیم، بکوشیم خود را با اصول و ضوابط انقلاب، تطبیق دهیم، نه انقلاب را بامطامع خویش!

این انقلاب، صرفا به نهضت پیامبرگرامی (ص) درصدر اسلام شباهت دارد «بزرگی هدف» «قلت عده وعده» و «خلق ارزش های نوین» صفات مشترک هردو نهضت است. اگر نهضت پیامبر (ص) توانست پیروز شود که شد، انقلاب مانیز خواهد توانست. هدف، بزرگ است. اما خداوند پشتیبان ماست: وکان حقاعلینا نصرالمومنین (۸) عده وعده زیاد نیست (درمقابل جهان استکبار) لیک چه باک که ملاک انقلابی مسلمان «کیفی» است نه «کمی» بشنوید سخن قران ناطق، علی (ع) را:

لاتستوحسوافی طریق الهدی لقلة اهله (۹)

نیز سخن نو و ارزش نوینی را خلق نموده است و این برای بداندیشان، کج اندیشان، بی دینان و بدبینان قابل تحمل نیست، اما رهرو راه خدا در طریق هدی، باکی از سرزنش سرزنشگران و ملامت ملامتگران ندارد: یجاهدون فی سبیل الله ولایخافون لومة لائم (۱۰)

چه غم دیوار امت را که دارد چون تو پشتیبان
چه باک ازموج بحرانرا که باشد نوح کشتی بان

اگر می گوییم بزرگترین هدف ما، انقلاب ماست، این تنها به خاطر مکتب اسلام است و به قول اصولیون، از باب «تعلیق حکم بروصف» است. در علم اصول، قاعده‌ای است به این مضمون که: ترتب الحکم علی الوصف مشعر بالعلیة (اگر صفتی حکمی را به دنبال داشت این اشاره و اشعار بروجود رابطه‌ی میان ان حکم و آن صفت دارد) مثلا اگر حکم شود به اینکه «مسلمان را گرامی بدار» از این حکم می فهمیم علت گرامیداشت این شخص، مسلمان بودن اوست، یا در حکم «مهمان را اکرام نما» علت اکرامیت، میهمان بودن شخص است.

به همین منوال، زمانی که از اهمیت انقلاب واسلام سخن می رود، به خاطر علقه و علیتی است که بین این دو حاکم است و سرنوشت این دو بهم گره خورده است.

«انقلاب اسلامی و ویژگی های عصر حاضر»

اثرات موج انقلاب اسلامی و پی امدهای داخلی و خارجی آن در بعد فرهنگی و سیاسی، نکته‌ی بسیار مهم و سرنوشت سازی است که تنها دانشمندان و متفکران ما باید بدان بپردازند. دراین مقاله اشاره‌ای به این مهم می شود:

بشر امروز ازنظر تمدن و تکنولوژی به مدارج عالی ترقی دست یافته است و چنان برنظام طبیعت مسلط شده است که توگویی سردر افق آسمان ها و پای در اعماق زمین دارد. اما به علت یک سری ویژگی ها و خصوصیت ها، این عصر به «بحران ارزش ها» و «تزلزل انسانیت» ملقب شده است و «جاهلیت قرن بیستم» نام گرفته است به راستی که لایق این لقب است! چه! جاهلیت یک مفهوم زمان زده‌ای که فقط در مقطعی ازتاریخ رخ نموده و تمام شده باشد، نیست. جاهلیت، مفهومی است باویژگی های مخصوص که نه محدود به زمان معینی است و نه مقید به مکان مشخص.

اری، بشر امروز در جاهلیت نوین به سر می برد و انقلاب ما، طلوع نوری است در این ظلمتکده که صفحه‌ی جدیدی درتاریخ بشریت گشوده و با اثر گذاری در روند اندیشه‌ی سیاسی غرب، کلیت حیات و طرزتفکر آنها را به زیر سؤال برده است: آیا انسان غربی به بن بست نرسیده است؟ آیا انه‌ی ملاحده‌ی غرب «مفر» خود را در «مدفن» خویش نمی جویند؟ آیا غرب «مغرب حقیقت» نیست؟ آیا در شرق خبری هست؟ آیا شرق برسر آب است و غرب به سراب؟ این سؤالات و دهها سؤال دیگر، ناشی از انحرافاتی است که بعد از «رنسانس» دامن غرب را گرفت، انسان غربی خواست کاملا آزاد باشد (آزاد مطلق) لذا دردقم نخست خدا را که یک غیر و یا قید می انگاشت. از متن زندگی برداشت و تنها به عقل بریده ازحق، اتکاء نمود، غافل از آنکه به قول راسل:

«قایق کوچک عقل بشری، بر روی دریایی از جنون شناور است».

معنویت از جامعه‌ی غربی رخت بربست.

انسانیت ساقط شد، نتیجتا عاطفه و اخلاق، مرد، «تن ها» در کنار هم درحالی که درد اصلی احساس «تنها»یی شدید است.

«همزیستی مسالمت آمیز» هست، اما از «بهزیستی حقیقت آمیز» خبری نیست.

بقیه در صفحه ۱۷

* آنچه که درپی می آید، ادامه‌ی گزارشی است که تحت عنوان روایتی از انقلاب، در ویژه نامه‌های دهه‌ی فجر، به قلم آقای ع ـ باقی، از نظر خوانندگان گرامی گذشت و همانگونه که وعده کرده بودیم، ادامه‌ی این سلسله مقالات در صفحه‌ی نظرها و اندیشه ها، به تدریج به چاپ خواهد رسید.

لازم به یادآوری است که مطلب «از ورود امام تا پیروزی انقلاب» نیز بخشی از همین تحقیق بوده است که در ویژه نامه ها، از نظر خوانندگان گرامی گذشت.

روایتی از انقلاب

از: ع ـ باقی

(۲۷) از دو صورت خارج نیست، یا اینکه آقای بازرگان نخست قائل به این نقطه نظرات، یعنی فرمایشی بودن شریف امامی بوده و پس از گذشت ۶ سال به اشتباه خویش واقف شده و از او به نیکی یاد می کند و یا با توجه به اینکه در آن شرایط یک گروه و جریان سیاسی می بایست موضع خویش را مشخص می کرد و علیرغم احساسات عمومی سخنی غیر از آنچه برای اولین بار و یکماه بعد از آغاز نخست‌وزیری شریف امامی در نشریه پیام آمده نمی‌توانست بگوید و بالالتفات به اینکه نهضت آزادی جبهه‌ای متشکل از افراد مختلف‌الفکر با سلیقه‌های سیاسی گوناگون بوده (که البته بسیاری از چهره‌های شاخص آن اتحاد فکر و سلیقه داشتند) این مقاله توسط یکی از افراد نهضت نوشته شده و ربطی به دیدگاه آقای بازرگان و سایر اعضا نداشته است و با عنایت به اینکه ۶ سال پس از انقلاب ایشان به صراحت، به مردمی بودن و صادق بودن شریف امامی حکم می‌کند در هنگام نخست‌وزیری او، به طور غلیظ‌تر و شدیدتری قائل به صداقت و مردمداری شریف امامی بوده است. ضمنا از شخص آقای بازرگان، درکوران مبارزه، موضعی رسمی و اعلام شده علیه شریف امامی دیده نشده است.

* ماهیت دولت شریف امامی

پس از تعویض هویدا و روی کارآمدن نخست‌وزیر جدید (آموزگار) سیاست‌های وی به تبع مشی زمامداران آمریکا، تغییر در وضع بودجه، مطبوعات و زندانیان، همواره با تعقیب سیاست ضد مذهبی یا اسلام زدائی بود. پس از کنار رفتن آموزگار، شریف امامی روی کارآمد و همان روش را بصورت جدی‌تر و توان با تبلیغات بیشتر دنبال کرد مضافا به اینکه مانورهائی را برای جلب نظر مذهبیون انجام داد بنابراین ماهیت دولت شریف امامی همان ماهیت دولت آموزگار یا جناح سرمایه‌داری ـ سیاسی آمریکا بود که بیشتر گفته شد به معتدل نمودن جو سیاسی، تکثیر طبقه متوسط جامعه، رفاه‌زدگی و احساس رفاه کاذب ایجاد کردن از طریق افزایش صادرات محصولات صنعتی و مصرفی خود، مشارکت دادن بیشتر بخش خصوصی و جلوگیری از افراط در فسادهای دولتی و دستگاههای اداری وجهه همت آنان بوده است.

محورهائی ازمذاکرات و تصمیمات، کابینه شریف امامی در مدت مسئولیت آن چنین بود. «شریف امامی در جلسه کابینه: باید روش‌های مطلوبی اتخاذ شود که بخش خصوصی در سرمایه‌گذاری به منظور افزایش تولید ملی راغب و علاقمند شود» (۲۸) «شریف امامی در جلسه‌ای دیگر: درد اصلی جامعه ما فساد است که باید خیلی قاطع و پیگیر با آن مبارزه شود» (۲۹)

و در جلسه‌ای دیگر قرار شد شرح اعطای یک پایه به کارمندان دولت نوشته شود و نخست‌وزیر افزود: لایحه قانون کار هر چه زودتر تهیه شود، باید گرفتاریهای عمومی را سریعا درمان کنیم والا حکومت نظامی پاسخگوی دردهای جامعه نخواهد بود و باید در برنامه‌های عمرانی به راه، آب وبرق، بهداشت و درمان مردم بپردازیم «و در جلسه‌ای دیگر گفته شد:» دولت بودجه را برپایه خیالبافی تنظیم کرده بود باید تجدیدنظر اساسی در اعتبارات شود و اقدام به صرفه‌جوئی در هزینه ها و اعتبارهای عمده نمایند تا فشارهای تورمی تحت کنترل قرار گیرد (۳۱) البته منظور از خیالبافی و تجدیدنظر در اعتباراتی است که در زمینه هزینه‌های جاری و رفاهی در دولت آموزگار تخصیص داده شده بود و دولت شریف امامی اگر چه خود همان اقدامات را مثلا در زمینه افزایش حقوق کارمندان دولت انجام داد و برای مهار اوضاع سیاسی کشور با اتخاذ شیوه تطمیع و افزایش دستمزدها چنان به افزایش تورم دامن زد که اثرات آن تا سالها پس از انقلاب هنوز موجود بود، لکن شریف امامی مدعی بود تحت کنترل گرفتن فشارهای تورمی را به جای هزینه‌ها و اعتبارات عمده عمرانی و رفاهی، وجهه همت خویش قرارمی‌دهد:

«وزیر مشاور: حق اعتصاب حق شناخته شده‌ای برای کارگران است ودر لایحه جدید قانون کار باید پیش بینی شود ـ نخست وزیر درخواست احداث واحدهای ارزان قیمت مسکونی واز بین بردن محدوده وغیرمحدوده که موجبات عدم رضایت مردم است را نمود» در جلسه ای دیگر وزیر علوم: تغییر در محدوده تهران بویژه ازنظر سیاسی اقدام بجائی بوده است (۳۲)

وزیر مشاور: این اعتصابها ریشه اقتصادی دارد ولی چهره آنها کاملا سیاسی است به همین جهت باید سیاست حقوق ودستمزد مورد بررسی وتجدیدنظر کامل قرارگیرد برای پیشگیری از کمبود کالا باید شرایطی فراهم ساخت تا بخش خصوصی با اطمینان وارد بازار شود» (۳۳) ودر جلسه ای دیگر: «درتصویب افزایش حقوق پاسبانها هرماهی ۳۰۰تومان ـ جدول کمک هزینه مسکن پرسنل وزارت نیرو» (۳۴) ـ تصویب وام ۲۰ساله به کارمندان جهت خانه سازی، بحث در باره افزایش سریع ضریب حقوق کارمندان دولت، (۳۵) افزایش مزایای کارکنان سازمان هواپیمائی» (۳۶) «، تصویب میزان افزایش یافته دستمزد شرکت واحد اتوبوس رانی، افزایش ۲۰٪ اضافه حقوق کارمندان شرکت نیشکر هفت تپه» (۳۷)، بررسی میزان کمک هزینه به کارمندان دولت» (۳۸) چنانکه گفته شد، واز مذاکرات کابینه که فوقا محورهائی از آن نقل گردید اقدامات و تصمیمات فوق انگیزه مردم دوستی یا وطن دوستی نداشت بلکه دارای انگیزه‌های سیاسی بود. روشی بود که برای خنثی نمودن جنبش مردم اتخاذ شد. روشی برای فریب مردم. ولی پس از شکست آن روش دوم مقبولیت پیدا می کند.

اگرچه حکومت نظامی درپاره ای شهرها برقرار شده بود ولی صورت عام نداشت واز آن به عنوان پشتوانه اقدامات سیاسی دولت استفاده می شد وکوشش می‌شد که موازنه‌ای بین سرکوب مردم و حرکتهای سیاسی ووعده‌های رفاهی ایجاد شود ولی فریب نخوردن مردم وحرکت قهرآمیز آنان موجب شد که وزیر علوم در جلسه کابینه بگوید: حوادثی که درشرف تکوین است قابل تحمل نیست دولت باید فورا روش خود را تغییر دهد، اگرحکومت نظامی داریم باید شدیدا آنرا اجراء کنیم ووزیر دادگستری می گوید: باید قاطع تر عمل کنیم» (۳۹)

* اتحاد رژیم ونیروهای چپ برای تحریف انقلاب:

رژیم برای ترساندن مردم از شرکت در تظاهرات، کوشید، همه حرکت‌های ضد دولتی را کمونیستی قلمداد ومردم را از روی کار آمدن کمونیستها، محو استقلال میهن وافتادن، درکام روسها هراسان کرده، آنانرا در مقابل جنبش قرار دهد وحمایت هائی برای خود جلب نماید.

وقتی نتوانستند حرکت مردم را از مساجد وپایگاه قرارگرفتن آن، همچنین تظاهرات وشعارهای ضددولتی در مراسم عید فطر ودیگر مناسبت های مذهبی وکمونیستی جلوه دهند، به تاویل دیگری دست یازیدند که «کمونیسها در صفوف مذهبی ها رخنه کرده‌اند» شریف امامی در نطق بسیار مبسوطی که در جلسه علنی فوق‌العاده مجلس به همین موضوع اختصاص داد، با اشاره به اینکه «مسئول حوادث روز جمعه خونین (۱۷شهریور) دولت نبود و این حادثه با نقشه وپول خارجی ابعاد گسترده‌ای یافت زیرا حضرات آیات عظام بویژه حضرت آیت‌الله العظمی سیدکاظم شریعتمداری که مورد احترام خاص من هستند، مردم مسلمان وشریف را به آرامش ورعایت نظم دعوت فرمودند واز این رو تصور می شد جلوی هر نوع توطئه‌ای گرفته خواهد شد. وی افزود: «فکر نمی‌کنم برای مردم شریف ایران حقایق روشن نشده باشد. دیگر کمتر کسی است که عمق توطئه علیه استقلال و تمامیت ارضی مملکت را نداند وعلل آنرا نشناسد... نه مردم واقع بین ونه دولت هیچ کدام برآن نبوده‌اند که دررابطه بامسائل اجتماعی اززبان خشونت برای حل مسائل استفاده کنند. بنابراین باید در این رابطه عوامل دیگری را جستجو کرد که در میان مردم رسوخ کرده اند وخشونت را القاء نموده‌اند. مدارک وقرائن انکار ناپذیرگواه آنست که مارکسیستها عامل اصلی بوده‌اند... قبل از پرداختن به این نکته ضرورت دارد به عوامل دیگری که براین وقایع تاثیر داشته اند اشاره بشود. عوامل فساد، کم کاری، سهل‌انگاری، انحراف در دستگاههای اجرائی مملکت در رابطه با مردم را نمی توان نادیده گرفت زیرا اینها بودند که بذرنارضایتی را افشانده‌اند وبه عوامل مترصد مجال بهره برداری داده اند.»

.... شریف امامی پس از بیان مفصلی از قرائن و شواهد ادعائی خود مبنی بر رخنه کمونیستها و القائات آنان در نهضت مردم که در حقیقت تحلیل های شخصی‌اش از وقایع و قرائت قطعات و منتخباتی از اعلامیه های احزاب مارکسیستی علیه دولت بود، ادامه داد: آنها ملاحظه کردند شرایطی بوجود آمده که می توانند بنحو بهتری از طریق مذهب به مقصد خود دست یابند به مذهب روی آوردند و در صفوف مسلمانان رخنه کردند... شعارهائی که در اجتماعات عید فطر در بعضی نقاط کشور و در تظاهرات تهران (عید فطر) دیده می شد معلول ملحوظ داشتن مفاد این دستورالعمل (دستور العمل کمونیستها) بود... تا جائیکه دیده شد بعضی شعارهای کاملا مارکسیستی از منابر!! تکرار می گردید. منظور شعارهای حاد و غلیظ ضد رژیم است که شریف امامی مدعی است این گونه شعارها متعلق به مارکسیستها است و نیروهای مذهبی چنین شعارهائی نمی دهند و این دقیقا همان تلقی مارکسیستی بود که خود را یگانه پرچمدار و زمامدار مبارزه ضد امپریالیستی در جهان معرفی کرده و هرگونه مبارزه با استثمار و امپریالیسم را به انحصار خویش در آورده بودند و هر نیروی غیر مارکسیستی به ویژه مذهبی را دارای خصلت های بورژوازی، خرده بورژوازی، فئودالی و انواع آنها دانسته و معتقد بودند نیروهای مذهبی قادر نخواهند بود یک پتانسیل خلقی و ضد امپریالیستی را رهبری کنند و اگر بر حسب تصادف روزگار چنین پدیده‌ای، پیدا شد در نهایت به دامن سازش با امپریالیسم می افتد زیرا درک و تضاد جوهری با آن ندارد! این هم تشابه تحلیل مارکسیستها و شریف امامی در آن زمان.

وقتی سراسری بودن افشاگری ازمنابر در کشور و حضور روحانیت در رهبری تمامی اعتراضات و تظاهرات و پیروی مردم از آنان با موج جدید تبلیغاتی رژیم تناقض پیدا می کرد، ادعا می کردند «کمونیستها در لباس آخوندها دست به یک سلسله عملیات انفجاری.... می زنند!» (۴۱) در حالیکه میلیونها تن در سراسر کشور شعارهای اسلامی سر می دادند، شریف امامی متن اعلامیه حزب توده و گروههای کمونیستی را که تماما (بجز چریکهای فدائی) در خارج از کشور بسر می بردند و تظاهرات یکی از صد ها مسجد تهران با اجتماع کلیه آنان در خارج و داخل برابری می کرد، در جلسه علنی مجلس قرائت می کند تا از کلیه رسانه های داخلی و خارجی نیز منتشر گردد هدف دستگاه از این شیوه جدید، - بهره برداری از اعلامیه های کمونیستی برای وانمود کردن این بودکه درگیری بین کمونیستها و رژیم است تا از این راه بتواند یک رشته جمایت های داخلی و خارجی را نیز جلب کند ولی از آنرو که بهر حال این دروغها نیز از زبان مدعیانش در تاریخ می ماند، مارکسیستها که هیچگونه مدرک و شاهد زنده و مرده‌ای ندارند به اینگونه ترهات شریف امامی ها و مقدم ها، بعنوان اعتراف آن رژیم به نقش وسیع مارکسیستها، تمسک می کنند و چه بسا مدعی شده که اصولا عامل و محرک وموجد انقلاب بوده‌اند و بعدها مذهبیون و روحانیون سوار بر جنبش خلق شدند. ولی اعترافات فراوان همان کسانیکه مارکسیستها به آنان تمسک می کردند و سایر عناصر دستگاه و خود مارکسیستها از یک سو و راهپیمائی های میلیونی و سراسری در ایام مذهبی مانند عید فطر و عاشورا و تاسوعا به رهبری روحانیت و همچنین زعامت بلامنازع امام خمینی اسنادی بر بطلان این مدعا هاست و اعلامیه های امام خمینی گویا ترین و بهترین مبین خط مشی انقلاب از آغاز تا کنون بوده و شخصیت رهبری که سلول، سلول هایش آهنگ و فریاد اسلام دارد بهترین آئینه و معرف ایدئولوژی انقلاب می باشد.

شاه در کتاب پاسخ به تاریخ درمقاطع مختلف کتاب تصریح دارد که از آغاز شکل گیری مبارزه، رهبری، بدست رهبران و گروههای مذهبی بوده است.

و اما شریف امامی حتی می کوشید اقدامات خشونت بار را نیز برای حفظ مذهب در مقابل دسایس مارکسیستی عنوان کند.

وی می گوید: «با درنظر گرفتن تمامی این ملاحظات (نقش عوامل کمونیست) بود که دولت ناچار شد برای حفظ مملکت و قانون اساسی و مذهب حقه جعفری برخلاف میل و هدف اصلی خود تن به برقراری فرمانداری نظامی درتهران و نقاطی که درمقیاس کوچکترین وضعی مشابه پایتخت داشتند، بدهد» (۴۲) درحالیکه درچند سطر بالاتر وی گفته بود دولت برآن نیست که برای حل مسائل اجتماعی از زبان خشونت استفاده کند ولی برای توجیه زبان خشونت یعنی اعلام حکومت نظامی، کمونیسم به یاری ایشان آمده و برای حفظ مذهب درمقابل آن دست به چنین اقدامی زده اند.

خط مطرح کردن کمونیستها و مرعوب ساختن مردم و مذهبیون از اینکه اگر سلطنت واژگون شود، درآینده کمونیستها قدرت را بدست خواهند

بقیه در صفحه ۱۷

چهل سال پیش در همین روز

کلیه مطالب از اطلاعات ۲۴ بهمن ماه ۱۳۲۴ نقل شده است

هواپیمایی که برای حرکت آقای نخست وزیر آمده است

هواپیمای دوموتوره ایکه ظرفیت حمل بیست و هفت نفر مسافر را دارد و برای عزیمت آقای نخست وزیر بشوروی بتهران آمده است اکنون در فرودگاه مهرآباد متوقف می‌باشد و از طرف شهرداری تهران چند کامیون با وسائل و کارگران کافی و لازم مشغول برف روبی راه تهران بمهرآباد هستند تا این جاده هرچه زودتر پاک شود و برای عزیمت هیئت اعزامی آماده باشد.

درجه برودت

روز ۲۳ بهمن درجه برودت در تهران چنین بوده است:
ساعت ۷ صبح یکدرجه بالای صفر
یکساعت بعدازظهر ۶ درجه بالای صفر
۹ ساعت بعدازظهر یکدرجه بالای صفر

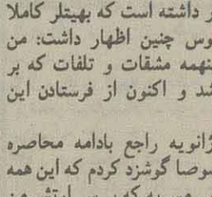

گاندی و اوضاع خواربار هندوستان

رادیو دهلی ـ گاندی پیشوای هندیها با تقاضای همکاری لردوبول نایب السلطنه هندوستان در خصوص خواربار هندوستان موافقت نموده است. گاندی پیشنهاد نموده که اداره‌ای تشکیل شود که اعضای آن از طرف شورای مرکزی هندوستان بدون رعایت انتخاب شوند و بموضوع خواربار هندوستان رسیدگی نمایند.

موضوع شرکت بانوان در سازمان ملل متفق

رادیو لندن ـ جلسه عمومی سازمان ملل متفق دیشب تشکیل شد و درباره شرکت بانوان دراین سازمان و خدمات آنها در راه صلح مذاکره بعمل آمد. خانم روزولت نطقی ایراد کرد و تاکید نمود که باید کلیه بانوان جهان در راه صلح بین‌المللی کوشش مبذول دارند و دراین باره نامه‌ای از طرف بانوان خواند.

چندین بانوی دیگر نیز دراین جلسه نطق ایراد کردند و تذکر دادند که باید بانوان دنیا در راه حفظ امنیت و صلح همکاری نمایند و نیز باید عده بانوان دراین سازمان زیادتر از عده فعلی آنها باشد و یکی از این بانوان اظهار داشت که هر قدر عده بانوان دراین سازمان زیادتر باشد همانقدر صلح بین‌المللی محفوظ تر میشود.

تلگراف مارشال فن پائولوس هنگام تسلیم استالینگراد

نورمبرگ ـ خبرنگار ویژه خبرگزاری انگلیس امروز از نورنبرگ خبر میدهد که جلسه دیروز دادگاه بقرائت ادعانامه برعلیه مارشال فن پائولوس اختصاص داشت. بنا باظهارات دادستان مارشال نامبرده فرمانده ارتش ششم آلمان دراستالینگراد هنگام محاصره ارتش مزبور تلگرافی ببرلن مخابره نموده و خبر محاصره و نابودی ارتش ششم را اعلام و اظهار داشته است که بهیتلر کاملا وفادار می‌باشد. مارشال فن پائولوس چنین اظهار داشت: من میخواستم طوری اقدام کنم که اینهمه مشقات و تلفات که بر سربازان وارد آمده بیهوده نشده باشد و اکنون از فرستادن این تلگراف تاسف میخورم.

سپس گفت: من در بیستم ژانویه راجع بادامه محاصره (استالینگراد) اعتراض کردم و مخصوصا گوشزد کردم که این همه مشقات و سرما و گرسنگی و امراض مسریه که بر سر ارتش من وارد آمده از حدود تاب و تحمل بشر خارج است ولی پاسخی که بمن رسیده مرکب ازاین سه کلمه بود: «تسلیم غیر ممکن است.» و در تلگراف دیگری هم بمن امر شد تا آخرین سربازی که دارم مقاومت نمایم آنگاه مارشال پائولوس اظهار داشت: تلفات المان و دولت‌های همدست وی در واقعه (استالینگراد) بالغ بر بیست لشکر ز

کشتی گیران طلائی کشورمان در جام ۲۲ بهمن

* اویس ملاح برنده مدال طلای وزن ۴۸ کیلوگرم، کشتی آزاد

* سیاوش نوری برنده مدال طلای وزن ۵۷ کیلوگرم، کشتی آزاد

* عسگری محمدیان برنده مدال طلای وزن ۶۲ کیلوگرم، کشتی آزاد

* داور جدی برنده مدال طلای وزن ۴۸ کیلوگرم، کشتی فرنگی

* کریم کاکاحاجی برنده مدال طلای وزن ۵۲ کیلوگرم، کشتی فرنگی

* احد جوان صالح برنده مدال طلای وزن ۵۷ کیلوگرم، کشتی فرنگی

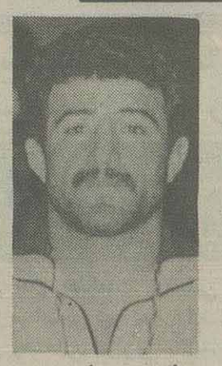

* محمد چمن گلی برنده مدال طلای وزن ۶۸ کیلوگرم، کشتی فرنگی

* رضا اندوز برنده مدال طلای وزن ۷۴ کیلوگرم، کشتی فرنگی

* فریدون بهنام‌پور برنده مدال طلای وزن ۸۲ کیلوگرم، کشتی فرنگی

* جابر عباس‌زاده برنده مدال طلای وزن ۹۰ کیلوگرم، کشتی فرنگی

در حاشیه

* در پنجمین دوره مسابقات بین‌المللی کشتی آزاد وفرنگی جام ۲۲بهمن مجموعاً ۱۹۳ کشتی گیر از ۷کشور ترکیه، بلغارستان، پاکستان، شوروی، سوریه، المانشرقی وجمهوری اسلامی ایران شرکت داشتند که در این بین ۱۱۶کشتی‌گیر در رشته آزاد و۷۷کشتی گیر در رشته فرنگی در مصاف هم قرار گرفتند.

* مجموع کشتی‌گیران ایرانی جام ۲۲بهمن ۱۲۳ کشتی گیر بود که ۵۱تن در رشته فرنگی و ۷۲تن در رشته آزاد به مبارزه با حریفان خارجی پرداخته بودند.

* در آخرین روز مسابقات کشتی حضور ۱۷هزار نفری مشتاقان کشتی چنان بی‌نظیر بود که تالار ۱۲هزارنفری آزادی بی شک گنجایش پذیرایی از خیل عظیم دوستداران کشتی را نداشت، در نتیجه بیش از ۵هزارنفر پشت درهای بسته تالار ۱۲هزارنفری مجموعه ورزشی آزادی راهی برای ورود به تالار نداشتند.

* اوج رقابتهای کشتی ایندوره ازمسابقات جام ۲۲بهمن دیدار مالخاز مهرمانشویلی از شوروی ورضاسوخته سرایی ازایران در وزن فوق سنگین بود. کشش وجاذبه این کشتی بحدی بود که ۱۷هزارنفر از عاشقان کشتی را در هوای سرد وپرسوز روز سه شنبه حتی با پای پیاده بسوی ورزشگاه آزادی کشیده بود. گردانندگان وبرگزارکنندگان مسابقات وقتی با این همه استقبال بی‌نظیر مواجه شدند، برای رفع هرگونه حادثه سوء دیدار نهایی وزن فوق سنگین را زودتر از معمول برگزار کردند تا مستقلین در پایان این دیدار تا اندازه‌ای سالن را ترک کنند ودیدیم که چنین نیز شد.

پنجمین دوره مسابقات بین المللی کشتی جام ۲۲ بهمن در رشته فرنگی شاهد رویارویی ۷۷ کشتی گیرازکشورهای پاکستان (۸ کشتی گیر)، شوروی (۷ کشتی گیر)، سوریه، (۶ کشتی گیر)، ترکیه (۵ کشتی گیر) و ایران (۵۱ کشتی گیر) بود که در پایان رقابتهای چهار روزه این دوره از مسابقات، جمهوری اسلامی ایران با کسب ۷ مدال طلا، دو مدال نقره و یک مدال برنز بعنوان قهرمان پنجمین دوره مسابقات کشتی فرنگی جام ۲۲ بهمن انتخاب شد و در پی آن، شوروی با کسب ۳ مدال طلا و ۳ مدال نقره و پاکستان با کسب ۲ مدال نقره و ۴ مدال برنز به ترتیب دوم و سوم شدند.

بعلت آنکه در شماره گذشته موفق به چاپ نتایج کلی کشتی فرنگی جام ۲۲ بهمن نشدیم، لذا در این شماره مشروح کسب مقامهای نخست اوزان دهگانه که توسط فرنگی کاران بدست آمده است از نظر خوانندگان عزیز می گذرد.

چگونگی دیدارهای نهایی اوزان دهگانه کشتی فرنگی:

* وزن ۴۸ کیلو گرم ـ مقام اول، داور جدی از جمهوری اسلامی ایران در وزن ۴۸ کیلو گرم کشتی فرنگی مجموعا ۷ کشتی گیر از کشورهای پاکستان، شوروی و ایران (۵ کشتی گیر) حضور داشتند که داور جدی کشتی گیر جوان و با استعداد کشور ما موفق شد در دیدار فینال مجید نصرتی دیگر هموطن خود در این وزن را سه اخطاره کند و بعنوان فرد برتر وزن ۴۸ کیلو گرم عنوان قهرمانی را مال خود نماید. دردیدار رده بندی ولادمیر لسکیف از شوروی موفق شد رضا سیم خواه از ایران را با ضربه فنی مغلوب کند و مدال برنز را به تصاحب خویش در آورد.

* وزن ۵۲ کیلو گرم ـ مقام اول، کریم کاکا حاجی از جمهوری اسلامی ایران.

در وزن ۵۲ کیلو گرم ۱۰ کشتی گیر از کشورهای پاکستان، شوروی (۲ کشتی گیر)، سوریه، ترکیه و ایران (۵ کشتی گیر) حضور داشتند که در پایان فینال این وزن را کریم کاکاحاجی کشتی گیر با سابقه خوزستانی برابر اندزه کالا شینگف از شوروی برگزار کردند.

کاکاحاجی که آمده بود در فینال چون دوره مقدماتی کشتی را با پیروزی پشت سر گذارد، در مصاف با کالاشینکف در سه دقیقه نخست با حساب ۴ بر صفر به پیروزی رسید و در سه دقیقه دوم نیز چنان کرد که دیگر هیچ جای تردیدی برای قهرمانی وزن ۵۲ کیلو گرم باقی نماند و با حساب ۶ بر ۲ حریف روس خود را شکست دادو بعنوان فردبرتروزن خود دومین مدال طلا برای ایران را کسب کرد و بالاتر از کالاشینگف در سکوی اول قهرمانی ایستاد.

ایگو وژی دیگر شرکت کننده روسها در وزن ۵۲ کیلو گرم در کشتی بر سر مقام سوم و چهارمی علی صفرنژاد از ایران رابا ضربه فنی مغلوب کرد و مدال برنز را صاحب شد.

* وزن ۵۷ کیلو گرم ـ مقام اول، احد جوان صالح از جمهوری اسلامی ایران ۸ کشتی گیر از کشورهای پاکستان، شوروی و جمهوری اسلامی ایران (۶ کشتی گیر) گردهم آمده بودند تا رقابتهای وزن ۵۷ کیلو گرم کشتی فرنگی جام ۲۲ بهمن را به انجام رسانند، که در این بین حسین نیک نژاد دارنده عنوان قهرمانی ارتشهای جهان از گیلان واحد جوان صالح بعنوان فینالیستهای این وزن برگزیده شدند.

احد جوان صالح که در ۵۳ ثانیه به پایان مسابقه با حساب ۵ بر ۲ خود رابازنده می دیدچاره‌ای جزبه آب و آتش زدن نداشت که در تصمیم گیری خود بی شک موفق نیز بود چرا که از حاصل یک سالتو ۳ امتیاز و دو بار انداز چهار امتیاز دریافت کرد تا حساب را ۹ بر ۵ به نفع خود کند و مدال طلای وزن ۵۷ کیلو گرم را بابرتری به تصاحب درآورد.

محمد صلحی در دیدار رده بندی برابر الکساندر رنجیلگو از شوروی با حساب ۴ بر یک شکست را پذیرا شد.

* وزن ۶۲ کیلو گرم ـ مقام اول، واسیلی وژنی از شوروی در وزن ۶۲ کیلو گرم ۱۰ شرکت کننده از کشورهای شوروی، سوریه، ترکیه و جمهوری اسلامی ایران (۷ کشتی گیر) حضور داشتند که واسیلی وژنی از شوروی در دیدار سرنوشت برابر حسین تورانیان عضو سابق تیم ملی کشتی فرنگی در ۳ دقیقه و ۱۰ ثانیه با ضربه فنی به پیروزی رسید تا اولین مدال طلای روسها در کشتی فرنگی را به اردوی تیم شوروی به ارمغان ببرد.

در دیدار رده بندی هوشنگ نظری با غلبه بر اکبر تورانیان برادر حسین تورانیان مدال برنز این وزن را از آن خود کرد.

* وزن ۶۸ کیلو گرم ـ مقام اول، محمد چمن گلی از جمهوری اسلامی ایران حضور ۱۰ کشتی گیر از کشورهای سوریه، ترکیه و ایران (۵ کشتی گیر) مبارزات این وزن را بیشتر به رقابتهای خانگی تبدیل کرده بود تا به دیدارهای بین‌المللی، در دیدار نهایی این وزن را، نیز دو کشتی گیر ایرانی بنامهای احمد چمن گلی و حمید رحیمی برگزار کردند که در پایان چمن گلی با حساب ۶بر۳ به پیروزی رسید.

سیاوش بطحانی از ایران برابر پالچین تمیل ازترکیه دیدار رده‌بندی این وزن را برگزار کردند و بطحانی موفق شد در این کشتی در دو دقیقه و ۱۱ ثانیه در حالیکه ۶برصفر از حریف ترک جلو بود با ضربه فنی به پیروزی دست یابد.

* وزن ۷۴ کیلوگرم ـ مقام اول، رضا اندوز از جمهوری اسلامی ایران اندوز برای آنکه به مقام قهرمانی وزن ۷۴ کیلوگرم دست یابد می‌بایست که حریفانی از کشورهای پاکستان، سوریه، ترکیه و ایران را پشت سر گذارد که در نهایت به این مهم نیز دست یافت و در دیدار سرنوشت در مصاف با ناصر خلیلی با حساب ۲برصفر به پیروزی رسید.

محمد مهدی مرادی گنجه در کشتی رده‌بندی این وزن موفق شد برابر محمد زیار از سوریه با حساب ۷بر۴ به پیروزی دست یابد و مقام سوم این وزن را از آن خود کند.

* وزن ۸۲ کیلوگرم ـ مقام اول، فریدون بهنام پور از جمهوری اسلامی ایران حضور ۷ کشتی گیر از کشورهای پاکستان، سوریه، ترکیه و ایران (۴ کشتی گیر) میدان را برای ترک تازیهای بهنام پور عضو چندین ساله تیم ملی چنان خالی کرده بود که وی بدون تهدید از سوی رقیبان موفق شد در سکوی قهرمانی وزن ۸۲ کیلوگرم جای گیرد.

بهنام پور در این وزن برابر بنیل فالانداک از سوریه در یک دقیقه و ۵۳ ثانیه با ضربه فنی به پیروزی رسید.

حجت فارغ از ایران در کشتی بر سر عنوان سوم و چهارمی در مصاف با بختیار خوش طینت با ضربه فنی مغلوب شد، تا عنوان سوم به خوش طینت برسد.

* وزن ۹۰ کیلوگرم ـ مقام اول، جابر عباس زاده از جمهوری اسلامی ایران وزن ۹۰ کیلوگرم کمترین شرکت کننده در پنجمین دوره مسابقات جام بین‌المللی کشتی فرنگی ۲۲ بهمن را بخود اختصاص داده، چرا که حضور یک پاکستانی بنام عبدالمجید به همراه چهار کشتی‌گیر از کشورمان مجموع کشتی گیران حاضر در این وزن را رقم میزد.

عبدالمجید که در پین دوستداران کشتی ایران نامی آشنا دارد در مصاف با فرنگی کاران ایرانی مقامی بالاتر از پنجم بدست نیاورد، اما در رده‌بندی مجازی در سکوی دوم ایستاد.

جابر عباس زاده که در وزن ۹۰ کیلوگرم کشتی فرنگی صاحب مدال طلا شد در دیدار سرنوشت برابر غلامحسین خاقانی به پیروزی رسید تا خاقانی بعد از عبدالمجید در سکوی قهرمانی کشورمان تنها توانستند قربانعلی دهقانپور را در سکوی سوم این وزن ببینند.

دهقانپور برای دست یابی به مدال برنز فوق سنگین برابر حسن السوکی از سوریه با ضربه فنی به پیروزی رسید.

سوخته پس از مبارزه نفس گیر خود با مالخاز چه گفت؟!

پس از پایان دیدار پرهیجان و جنجالی مالخاز مهرمانشویلی دارنده عنوان قهرمانی اروپاونفردوم فوق‌سنگین شوروی بارضا سوخته سرایی دارنده دو مدال نقره جهانی از ایران که بواقع دیداری پرالتهاب و نفس گیر را به اتمام رساندند و در پایان سوخته سرایی با حساب یک بر صفر بار دیگر چون دوره چهارم جام ۲۲ بهمن کشتی را به مالخاز واگذار کرد، برای آنکه علل ناکامی سوخته را از زبان خود سوخته برایتان درج کنیم، به رختکن تیم ملی کشتی آزاد ایران رفتیم و دلیل شکست سوخته سرایی را از خودش جویا شدیم؛

قبلا باید اشاره کنیم که سوخته از شکست برابر مالخاز بسیار ناراحت و آشفته بود و درخود فرو رفته بود و دوستان و آشنایان دور و نزدیکش تک، تک برای دلداری و روحیه بخشیدن به سوخته به رختکن می‌آمدند و از وی دلجویی میکردند.

وقتی از سوخته پرسیدیم دلیل شکست خود را در کجای کار می‌بینی و فکر می کنی چه عاملی باعث شد تا به آن شکل در خاک مالخاز گرفتار شوی، سوخته پاسخ داد:

اولا از همه لحاظ خوب بودم و آمادگی فراوانی برای این مسابقه داشتم و فکر میکنم در مسابقه نیز هیچ کم و کسری از مالخاز نداشتم و همانطور که دیدید در پایان شش دقیقه از توان جسمی بالایی نیز برخوردار بودم و به اصطلاح کم نیاوردم که دلیل خوبی برآمادگی بدنی من بود.

از سوخته پرسیدیم، پس چه شد که مغلوب مالخاز شدی و دلیل اصلی آن را چه میدانی؟ سوخته جواب داد:

بواقع شکست من از مالخاز صرفاً روی اشتباه خودم بود.

سوخته ادامه داد: وقتی مالخاز بعد از اخطار دوم درخاک نشست من برای اجرای فن کلاته روی سر و گردن مالخاز کردن و او را نیم تیغ کردم و بحساب خودم دو امتیاز را مسجل میدانستم که یکباره مالخاز از زیر من در رفت بیرون و کشتی را روکرد که یک امتیاز هم گرفت وگرنه من هیچ چیز از او کم نداشتم و در واقع امتیاز برتری مالخاز نسبت به من همانا هوشیاری و فرصت طلبی او نسبت به من بود.

از سوخته پرسیدیم نظرت راجع به داوری چیست؟ آیا قضاوت را عادلانه دیدی؟ سوخته در پاسخ این سؤال گفت:

داوری هم خوب بود و درواقع نه بنفع من و نه بنفع مالخاز سوت زدند که در مجموع از کار داوری نیز راضی هستم.

سوخته در پایان یار دیگر خاطر نشان کرد که: این کشتی را باید میبریم البته اگر اشتباه نمیکردم، چرا که برنامه‌ها همه از پیش برای مبارزه با مالخاز چیده و طرح شده بود که چگونه با مالخاز کشتی بگیریم ولی متأسفانه یک اشتباه و غفلت من و تیزهوشی مالخاز باعث شد که کشتی را ببازم.

در پنجمین دوره مسابقات بین المللی بسکتبال جام ۲۲ بهمن

تیم‌های ایران «الف» و چین بدون شکست به پیش می‌روند

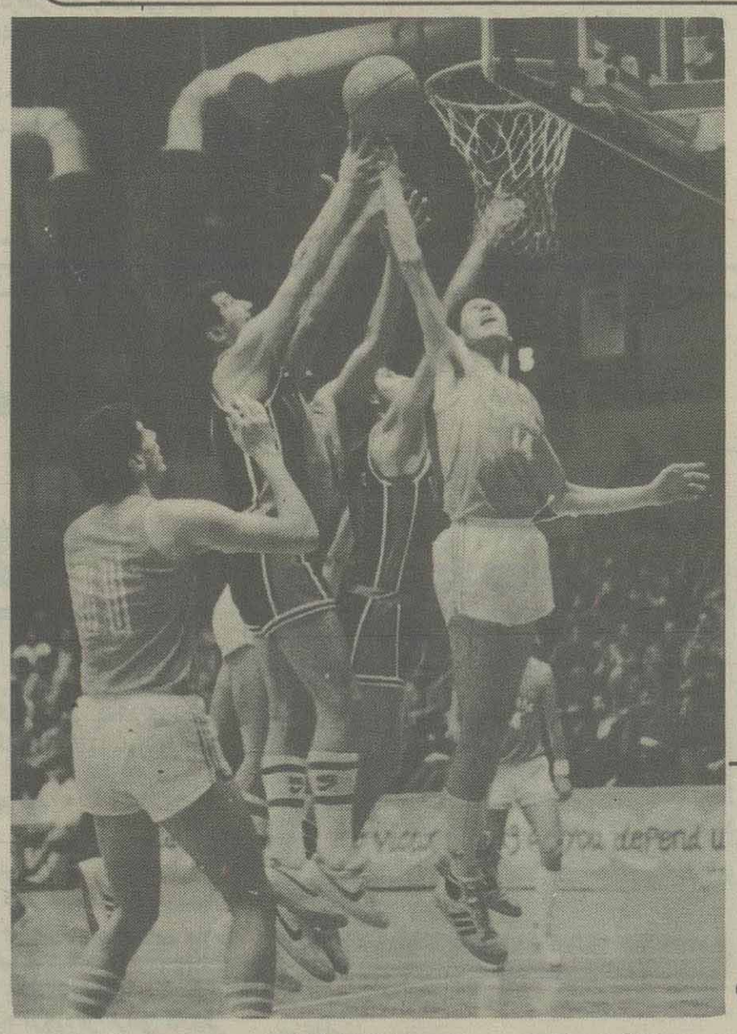

* عکس صحنه جالبی از مسابقه تیم ملی ایران الف و چین را نشان می‌دهد این مسابقه که آخرین دیدار شب گذشته در سالن شهید افراسیابی بود با «۱۱» اختلاف امتیاز بسود ایران الف خاتمه یافت.

ت مسابقات بین المللی بسکتبال دهه فجر که از بعدازظهر روز دوشنبه در سالن شهید افراسیابی آغاز شده بود، بعداز ظهر دیروز با انجام سه بازی در همین سالن دنبال شد.

آغازگر دیدارهای دیروز دو تیم ملی ب ایران و لاهور پاکستان بودند که در اولین دیدار خود در مقابل حریفان خود (چین و سوریه) باخته بودند. قضاوت این دیدار را قائم خواه و جعفری به عهده داشتند.

پاکستان در این بازی آمده بود تا شکست خود در برابر سوریه را جبران کند به همین لحاظ از همان لحظات نخست بازی با برش های زیر حلقه و پاس کاری بجا سعی بر اندوختن امتیازات بیشتری را داشت. تیم ملی ب ایران که نسبت به بازی نخست خود ناهماهنگ‌تر عمل می کرد، تک روی و شوت کردن بی موقع از راه دور را در دستور کار خود قرار داده بود. بهرحال دو تیم دوشادوش هم و دو امتیاز دو امتیاز پیش می‌رفتند که بازیکنان پاکستانی در دقیقه ۱۳ از نیمه اول بازی ۴ امتیاز پیش افتادند. در این لحظه تایم اوت داریوش نبوی مربی تیم ملی ب ایران کارساز واقع شد و بازیکنان این تیم مخصوصا داریوش نادعلی آهنگ بازی خود را روان‌تر کردند تا اینکه در سه دقیقه به پایان این نیمه ۲۸ـ۳۲ از حریف پیش افتادند. سرانجام این برتری تا پایان نیمه حفظ شد و تیم ملی ب ایران ۴۷ـ۳۹ برای استراحت به رختکن رفت. وقت دوم بهتر از وقت اول دنبال شد و هردو تیم یک لحظه از بازیکنان شاخص حریف غافل نبودند. ولی آنکه بهتر کار می‌کرد و از حملات خود بیشتر نتیجه می‌گرفت، بازیکنان ایرانی بودند که در دقیقه هفتم از نیمه دوم نتیجه را ۴۸ـ۶۴ به سود خود کردند. ۱۰ دقیقه به پایان مسابقه مانده بود که تیم ملی ب ایران از زیر حلقه حریف دست به بارگیری فشرده زد و اینکار هم نتیجه داد و بازیکنان ایرانی امتیازات بیشتری اندوخته کردند و بدنبال آن عبدالرضا محمودی بازیکن شماره ۶ ایران به علت ۵ خطا شدن زمین را ترک کرد و در پایان ایران با نتیجه ۹۴ ـ ۶۸ به پیروزی رسید.

اسامی بازیکنان تیم ملی ب ایران: طباطبایی، خالقی، محمودی، کسایی پور، عرفانیان پژمان، شیرازی، به‌نژاد، اسلامی، حسین پور، نادعلی، اصفهانی، پورشریفی، سوسن آبادی، مربی: داریوش نبوی و رحمانیان.

دومین دیدار عصر دیروز را تیم‌های ایالت شین یان چین و ملی جوانان ایران به داوری ظهور کاری بودند و نسبت به قضاوت داوری کمی معترض بودند و حریف همچنان با پرش‌های زیرحلقه و پرتابهای از راه دورباتوجه به اوانتاژقدکه تمام توپهای روی حلقه رامال خودمی کردنددردقیقه ۱۵نیمه دوم امتیازات خود را به ۸۰ در مقابل ۵۴ جوانان ایران رساند. این برتری تا پایان مسابقه همچنان داشت تا اینکه چینی ها با نتیجه ۶۶ـ۸۸ به دومین پیروزی خود دست یافتند.

اسامی بازیکنان چین: هان شیاخونی، وانگ لی، وچینگ لونگ، لی چون جیانگ، لیوشوچینگ، جی شوان ان، لی گ، رن هون، شاگولی، لیوهون گیه، فووی، لی چون، مربی: جیانگ شین چین.

در سومین دیدار عصر دیروز تیم ملی بسکتبال «الف» ایران پس از کسب پیروزی در اولین دیدار خود مقابل تیم ملی جوانان کشورمان برابر تیم ملی بسکتبال سوریه که این تیم نیز دربازی اول خود تیم بسکتبال لاهور پاکستان رابامشکست بدرقه کرده بود با ترکیب بهمن فرزانه، حسن میرزا آقا بیگ، سعید ارمغانی، عباس مرشدی و مهدی ایزدپناه ظاهر گردید و در اوائل بازی بازیکنان تیم ملی بسکتبال «الف» ایران با سرعت دادن بازی و با کارگردانی خوب بهمن فرزانه و با برشهای خوب سعید ارمغانی و مهدی ایزد پناه از دوگوش ۱۴ بر ۶ پیروز شدند. سوریها که اسیر یارگیری فشرده و تن به تن بازیکنان ایران شده بودند، سعی داشتند با پرتابهای از راه دور فاصله را کاهش دهند که دراین میان فقط محمد رغمان چندبار موفق به گشودن سبد ایران شد، ضمن اینکه بازیکنان تیم سوریه از زمان حمله ایران در زیر حلقه خود به دفاع میپرداختند. مربیان تیمهای سوریه و ایران از دقیقه ۱۰ بازی به ترتیب با دوتعویض و سه تعویض قصد تغییر آهنگ بازی را کردند. البته به نظر میرسید که سعی مربی ایران با تعویضهای مکرری که در وقت اول داشت با استفاده از بازیکنان تازه نفس سرعت بازی راهمچنان یکنواخت نگاهدارد و بدین ترتیب تیم ایران وقت اول را ۴۱ بر ۲۸ بسود خود پایان داد.

دراین نیمه درتیم ایران علی‌اکبر شیریان و بهمن فرزانه ودر تیم سوریه تیریفوو و تیراش و یحیی العانی بازی قابل قبولی ارائه داده بودند.

وقت دوم را تیم ایران با بکارگرفتن پرویز لحیم‌چی در سانتر آغاز کرد و برخلاف وقت اول شیوه بارگیری فشرده را رها نمود و با اینحال هیچ تغییری در روند بازی سوریها پدید نیامد و دوتیم تا دقیقه ۹ وقت دوم شانه به شانه هم امتیاز می‌اندوختند، ضمن اینکه تیم بسکتبال ایران فاصله برتری ۱۱ امتیاز وقت اول را همچنان حفظ کرده بود.

در ادامه بازی مربی سوریه محمد دغمان را که در بیرون زمین بود مجددا به سانتر آورد که سودی نداشت و علی اکبر شیریان یکی از موفق ترین بازیکنان میدان و تیم ملی بسکتبال ایران با شوتهای دور خود که همچنان برامتیازات تیم ایران می‌افزود امتیاز را به ۵۴ـ۶۹ رساند و در پایان تیم ملی بسکتبال «الف» ایران با اختلاف «۱۱» امتیاز با حساب ۶۱ـ۷۲ به دومین پیروزی خود رسید.

* اسامی تیم ملی بسکتبال «الف» ایران: بهمن فرزانه، علیرضا فرزان فر، سیروس احمدی، حسن میرزاآقا بیگ، عباس مرشدی، سعید ارمغانی، علی اکبر شیریان، نادر نصیری، مسعود انصاری فر، پرویز لحیم‌چی، محمد مهدی ایزدپناه، سیامک الهی مربی: رضا اسماعیلی.

* برنامه دیدارهای امروز و فردا

* پنجشنبه (۶۴/۱۱/۲۴)

ساعت ۳ بعدازظهر، تیم ملی «ب» ایران ـ تیم ملی «الف» ایران

ساعت ۴/۵ بعدازظهر، تیم ملی جوانان ـ سوریه

ساعت ۶ بعدازظهر، چین ـ پاکستان.

* جمعه (۶۴/۱۱/۲۵)

ساعت ۳ بعدازظهر، تیم ملی جوانان ـ تیم ملی «ب» ایران

ساعت ۴/۵ بعدازظهر، چین ـ سوریه

ساعت ۶ بعدازظهر، تیم ملی «الف» ایران ـ پاکستان

در گوشی

* از قرار معلوم کلیه تیم‌های دسته اول باشگاههای تهران فقط تا آخر وقت اداری روز چهارشنبه ۶۴/۱۲/۲۱ مهلت دارند تا حداقل لیست اسامی نفرات «۱۶» فوتبالیست خویش را با مدارک کافی به هیات فوتبال تهران ارائه دهند.

شنیده‌های ما حاکی از آن است که تیمهای دسته اولی‌ها فرصت دارند ۶ یار باقیمانده خود را تا پایان بازی سوم باشگاهها به هیات فوتبال معرفی نمایند و نیز علاوه بر ۲۲ بازیکن معرفی یک مربی، یک کمک مربی، یک سرپرست و یک پزشک هم الزامی می باشد.

* از قرار معلوم بازیکنان تیم‌های نیروی هوایی و ستاد مشترک که بدسته اول صعود نموده‌اند دسته دومی محسوب میشوند و نیز فوتبالیست‌های دو تیم شهرزیبا و ابومسلم که اخیراً بدسته دوم راه یافتند دسته سومی به حساب می‌آیند.

شنیده‌های ما حاکی از آن است که بازیکنان شهرستانی که مایل به عضویت در تیم‌های تهرانی می‌باشند جزوه همان دسته از بازیکنانی محسوب می‌شوند که در شهرستان خود در تیم‌های دسته اول، دوم و یا سوم بازی کرده‌اند.

* از قرار معلوم تاکنون دوبازیکن جدید دسته اول تیم فوتبال دارایی مشخص شدند زیرا عضویت «منوچهر شفقتیان» از پاس و «سعید جانفدا» از دریانوردان تقریبا قطعی می باشد و نیز پیوستن «محمد معمار» از صدا و سیما «حسین عسگری» از برق «محمد نوری» از دارایی «حمید عسگری» از نیروی زمینی به تیم دسته دومی تهران جوان مسجل به نظر می‌رسد و هم چنین شانس حضور «قاسم خورشیدی» از دارایی به نیروی هوایی «مرتضی فنونی زاده» از نیروی زمینی به شاهین بیش از دیگران است.

روز گذشته نیز گوشهای ما از «رضا احدی» شنید که وی به تیم شاهین نخواهد رفت و درهمان استقلال توپ خواهد زد.

* تیم ملی فوتبال لهستان که برای مسابقات بین المللی دهه فجر به ایران آمده است بعد از ظهر دیروز اولین تمرین خود را در زمین فوتبال شماره یک ورزشگاه شهید شیرودی انجام داد. این تیم «۳» بازیکن ملی پوش به همراه خود دارد و بقیه بازیکنان زیر «۲۳» سال می‌باشند.

* از قرار معلوم ساعت ۹ صبح فردا دیدار رده‌بندی فوتبال جوانان دسته اول باشگاههای تهران میان دوتیم شاهین و راه‌آهن درزمین شماره یک ورزشگاه شهید شیرودی برگزار خواهد شد.

با حضور کلیه نمایندگان باشگاههای تهران و رئیس فدراسیون فوتبال:

گروه بندی و قرعه‌کشی مسابقات فوتبال دسته اول انجام شد

دومین گردهمایی نمایندگان تیم های فوتبال دسته اول باشگاههای تهران با مسئولان هیات فوتبال استان تهران روز گذشته و با حضور «نصرالله سجادی» رئیس فدراسیون فوتبال در محل دفتر مشترک فدراسیونها تشکیل شد.

بر اساس گزارش خبرنگار ما در این گردهمایی که پشت درهای بسته و به منظور بحث و تبادل نظر در مورد ۲ گروهی شدن مسابقات فوتبال دسته اول باشگاههای تهران تشکیل شده بود اطلاعی به خبرنگاران داده نشد.

بر پایه این گزارش همچنین قبل از شروع این گردهمائی اطلاعیه‌ای از سوی مربیان فوتبال باشگاههای دسته اول تهران مبنی بر مخالفت کردن مسابقات فوتبال در دو گروه ۹ تیمی انتشار یافت.

بر اساس همین گزارش در پایان این گردهمائی خبرنگار ما کسب اطلاع کرد که مسابقات فوتبال دسته اول باشگاههای تهران از روز جمعه ۶۴/۱۲/۱۶ در ۲ گروه ۹ تیمی و بصورت دوره‌ای آغاز خواهد شد و از هر گروه «۲» تیم به مرحله بعدی راه پیدا خواهند کرد که در این مرحله بشکل ضربدری بدیدار هم خواهند رفت اما با پیشنهاد نمایندگان باشگاهها و موافقت فدراسیون فوتبال بجای سقوط دو تیم از هرگروه یک تیم سقوط خواهد کرد.نیز رئیس فدراسیون فوتبال قول داده است که در سال ۱۳۶۶ مسابقات دسته اول باشگاههای تهران با شرکت ۱۸ تیم در یک گروه و بصورت دوره‌ای برگزار شود. این گزارش حاکی است که گروه بندی تیمها بشکل زیر صورت گرفته است:

* گروه اول: استقلال، گسترش (صدا و سیما سابق)، شاهین، راه آهن، اکباتان، پتروشیمی، نفت، برق و ستاد مشترک

* گروه دوم: پرسپولیس، هما، بانک ملی، نیروی زمینی، پاس، وحدت، پیام، دارایی و نیروی هوایی.

درضمن خبرنگار ما کسب اطلاع کرد که در هفتهٔ اول دیدارها بشرح زیر صورت خواهد گرفت:

استقلال ـ برق، گسترش ـ نفت، شاهین ـ پتروشیمی، راه آهن ـ اکباتان، پرسپولیس ـ دارایی، هما ـ پیام ، بانک ملی ـ وحدت، نیروی زمینی ـ پاس.

در هفته اول تیمهای ستاد مشترک و نیروی هوایی استراحت دارند.

اسکی بازان ایران قهرمان جام دهه فجر شدند

* اولین دوره مسابقات اسکی جام بین المللی ۲۲ بهمن که با شرکت تیم‌های ترکیه، یوگسلاوی و چند تیم از کشورمان آغاز شده بود، با قهرمانی تیم ملی کشورمان خاتمه یافت.

نتایج کامل این رقابت‌ها که در پیست دیزین برگزار شد، به صورت زیر است:

* مارپیچ بزرگ

۱ ـ عباس کلهر از ایران با زمان ۱۶۰/۶۱ ثانیه

۲ ـ سیف علی کلهر از ایران با زمان ۱۶۰/۶۹ ثانیه

۳ ـ با کوب برینگر از ترکیه با زمان ۱۶۳/۲۸ ثانیه

* مارپیچ کوچک

۱ ـ ابرینگ گریگوری از یوگسلاوی با زمان ۱۰۶/۶۱ ثانیه

۲ ـ جهان بخش ساوه شمشکی از ایران با زمان ۱۰۸/۹۱ ثانیه

۳ ـ سیف علی کلهر از ایران با زمان ۱۰۸/۷ ثانیه

در پایان این رقابت‌ها، تیم‌های ایران با ۹۲ امتیاز، ترکیه با ۶۷ امتیاز و یوگسلاوی با ۳۶ امتیاز به ترتیب اول تا سوم شدند.

تنیس بازان چینی قهرمان جام ۲۲ بهمن شدند

* مسابقات تنیس روی میز بزرگداشت دهه فجر که با شرکت تیم‌های چین، سوریه و سه تیم از کشورمان آغاز شده بود، با قهرمانی تیم چین پایان یافت.

رئیس جدید هیات کاراته استان تهران

به پیشنهاد اداره کل تربیت بدنی استان تهران و تصویب فدراسیون کاراته جمهوری اسلامی ایران، هوشنگ سوادی‌پور نایب رئیس فدراسیون کاراته جمهوری اسلامی ایران به سمت رئیس هیات کاراته استان تهران منصوب شد.

مسابقه تیم فوتبال ایران «ب» با رومانی برگزار می‌شود

سخنگوی روابط عمومی فدراسیون فوتبال شب گذشته طی تماسی با سرویس ورزشی روزنامه اطلاعات اعلام کرد: مسابقات بین المللی دهه فجر ساعت ۲/۵ بعدازظهر فردا طی مراسم خاصی افتتاح خواهد شد. وی افزود: باتوجه به عدم ورود به موقع تیم فوتبال کشور غنا مسابقه این تیم با منتخب خوزستان به روز سه شنبه ۶۴/۱۱/۲۹ در ورزشگاه شهید شیرودی موکول شده است. بنابراین فردا رأس ساعت ۳ بعدازظهر تنها مسابقه تیم ملی ایران «ب» و رومانی برگزار خواهد شد.

رشد صدف دریائی و رابطه آن با دیرین شناسی

*** برای دانشمندان براساس مطالعه برروی مرجانها، این فرضیه پیش آمده که یکسال سیاره زمین دردوران دوونین زمین شناسی، بجای ۳۶۵ روز، برابر ۴۰۰ روز بوده است.**

*** موجوداتی که درشرایط اقلیمی متغیر و دارای فصول مشخص، زندگی می‌کنند، حلقه هائی را تشکیل می‌دهند که شمارش تعداد آنها، مبین سن آنها است.**

اشاره:

کشفیات جدید از چگونگی رشد صدفهای زنده معلوم می دارد که رشد این صدفها بطور روزانه انجام میگیرد.

نتیجه این کشفیات اثرات زیادی بر روی علوم طبیعی گذاشته است، زیرا مقایسه رشد صدفهای زنده و انطباق آن با صدفهای فسیل این امکان را فراهم می کند که اطلاعات بیشتری در باره محیط زیستی دورانهای گذشته بدست آورد. نتایجی که دیرین شناسان به این ترتیب به دست می آورند، اثر مستقیمی بر روی تئوری ژئوفیزیکی در باره تغییر و تکامل سرعت حرکت وضعی زمین دارد.

***

ایجاد حلقه های ادواری:

حلقه های موجود در ساقه های درختان کهن نظر بسیاری را بخود جلب کرده و چه بسا سعی کرده‌اند که با شمارش این حلقه‌ها سن آنها را تعیین کنند اینها حلقه هائی

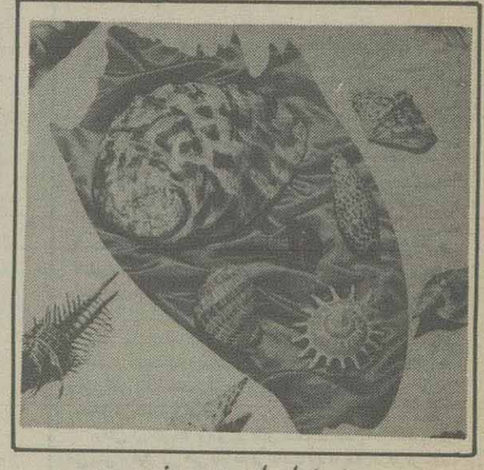

نمونه‌ای از چند صدف

هستند که در اثر رشد سالانه ایجاد می شود و هر حلقه معرف یکسال است.

ایجاد این حلقه های ادواری تنها به درختان منحصر نمی شود، بلکه بسیاری از موجودات زنده نیز در اثر رشد، چنین حلقه هائی را تشکیل می دهند. بخصوص موجوداتی که در شرایط اقلیمی متغیر و دارای فصول مشخص زندگی می کنند. بعنوان مثال، سن یک لاک پشت نوع «آلدابران» را می توان با شمارش تعداد حلقه هائی که برروی‌لاک شاخی‌آن هست تعیین کرد. چون این حلقه‌ها دراثر تغییرات اقلیمی و مقدار بارندگی در جزایر مرجانی ایجاد شده‌اند.

برعکس درمورد صدفهای «درکه‌ای آلدابران» این مساله صادق نیست. چون شرایط آب، دریائی که این حیوان در آن زندگی می کند تغییرات فصلی کمی را منعکس می کند و فقط می توان به شمارش حلقه های خیلی ظریف‌تر متوسل شد.

قالبهای فسیل:

اهمیت فوق العاده این ساختمان رشدی از آن نظر برای دیرین شناسان مهم است که این اثرات با ادامه رشد حیوان از بین نمی رود و فرضاً اثرات و چگونگی نمویک صدف دوکپه‌ای دوره کرتاسه بهمان ترتیبی که ۱۰۰ میلیون سال قبل انجام شده، محفوظ مانده و قابل دسترسی است. حتی در مواردی، خود حیوان و فسیل آن بطور کلی از بین رفته، در حالیکه اثرات آن بصورت قالبی باقیمانده است. از روی این قالبهای فسیل به همان دقت فسیل واقعی، می توان ساختمان ادواری را مشخص و مطالعه کرد.

سالی با ۴۰۰ روز:

مطالعه مقدار رشد روزانه صدفها در حقیقت در سال ۱۹۳۰ شروع شد ولی اهمیت آن بعد از مطالعات پرفسور «ولز» بر روی مرجانهای «پالئوزوئیک» افزایش یافت.

پروفسورولز در دیواره این مرجانها برجستگیهای بسیار ظریف رشد ادواری مشاهده کرد که به رشد روزانه مربوط می شد. تعداد حلقه های موجود بین دو حلقه سالانه ۴۰۰ عدد بود. و براساس نتایج حاصل این فرضیه را پیش آورد که یکسال دوران «دوونین» بجای ۳۶۵ روز دارای ۴۰۰ روز بوده است. این فرضیه با مطالعات نجومی مطابقت کامل دارد.

دردنباله این نتیجه جالب مطالعات مفصل تری برروی فسیلهای مختلف آغاز شد. تا مدارک بیشتری برای تایید فرضیه ای که زمین بتدریج سرعت دورانی خود را کم می‌کند، بدست دهد. درعین حال مطالعات ازمایشی درمحیط کنترل شده برروی موجودات بی مهره شروع شد. این مطالعات جهت ارزیابی رشدهائی ادواری سالانه، ماهیانه وروزانه انجام گرفت. موجوداتی که انتخاب شدند از نوعی بودند که فسیلهای مشابه آن درطبقات چینه شناسی وجود داشته اند.

مطالعه مرجانها نتایج جالبی نداد و لذا بیشتر مطالعات برروی صدفهای دوکپه ای متمرکز شد که اطلاعات قابل توجهی دراختیار ژئوفیزیک دانها گذارد.

اهمیت دیگری که این مطالعات در بردارد، استفاده ایست که از آن تفسیر زندگی و محیط دورانهای گذشته می شود.

محیط شناسی دوران گذشته:

علامت گذاری و تهیه تقاطع از صدفهای دوکپه ای مدرن وجود اجزاء ساختمانی حاصل از رشد روزانه را تایید می‌کند. مطالعات عمده برروی انواع صدفهای فسیل، سنگواره قدیمی و امثالهم انجام شده است.

اما عدم وجود این علائم دربعضی از انواع صدفهای دوکپه ای، دلیل برآن است که وجود چنین علائمی، یک صفت عمومی برای صدفها نیست.

بزرگترین اثر این مطالعات در محیط شناسی و شناخت زیستی دورانهای گذشته است. روش کار دراین مورد بسیار و درعین حال ارزان است درعرض پنج دقیقه می‌توان برش ساده ای از صدف تهیه کرد و بعداز ایجاد خوردگی درسطح آن، یک طرح از آن تهیه و تاریخ زندگی حیوان را روشن کرد.

حلقه های زمستانی و حلقه هائی که دراثر بهم خوردگی ایجاد شده ودرظاهر مشابه هستند، به آسانی قابل تشخیص می‌باشند. بعضی از انواع صدفها اجزاء ساختمانی بخصوصی دارند که در دوران تخم گذاری ایجاد شده است.

عکس العمل های مختلف:

بعداز مطالعات کامل نوع اختلال و تفاوت ان با مقدار رشد عادی درصدفهای یک محیط، می توان طرح کامل این نوع بهم خوردگی درمحیط های مجاور را نیز مطالعه کرد و نتایج را مقایسه نمود.

دراثر این مطالعات ملاحظه شده است که حتی دریک محیط وسیع مثل ناحیه داخل موجی، صدفهای ساکن، درقسمتهای مختلف آن عکس العمل های مختلفی نشان داده اند.

بعنوان مثال تغییراتی که درقطر حلقه زمستانی صدفها مشاهده شده، با مقدار تغییرات سطح آب موجی مطابقت دارد،

از این مسئله درتجزیه و تحلیل گروههائی که درآبهای کم عمق دوران سوم و دوران چهارم زمین شناسی وجود داشته اند، استفاده کرده اند.

مطالعه سنگواره‌ها:

درمواردی لازم است که مجموعه‌ای از سنگواره های مختلف مطالعه شود. این مجموعه گاهی از اختلاط موجودات که پس از مرگ دستخوش امواج بوده اند، حاصل شده است و تعیین درصد اختلاط این حیوانات بسیار مشکل است.

مطالعه وجود اختلاف درساختمان ادواری این فسیلها کمک بزرگی برای حل این مشکل است، چون دریک محیط بخصوص، حتی اگر مقدار رشد مطلق اجزا ساختمانی فرق کند، از لحاظ طرح ساختمانی نسبتاً ثابت خواهد ماند. بعنوان مثال، صدفهائی که درمحیط پرجمعیت زندگی کنند ممکن است فصول نمو کوتاهتری داشته باشند: بوسیله شمارش حلقه‌ها و اجزاء بین آنهاتعداد حلقه متوالی زمستانی بدست می‌آید. درحالیکه صدفهائی که درمحیط کم جمعیت تری هستند، چنین نیستند. بعلاوه مجموعه اجزاء باقی مانده برای حیواناتی که درگل ولای زندگی کرده و از مواد معلق تغذیه میکنند کم تر از حیواناتی است که درماسه زندگی می کنند.

مسأله ساختمان غیر طبیعی:

مسئله ساختمان غیر طبیعی بعضی از فسیلها مسئله ایست قابل بحث و هیچ مثال قانع کننده‌ای از نمونه‌های عصر حاضر وجود ندارد. البته این غیر طبیعی بودن ساختمان هم، درجاتی دارد که عبارتند از:

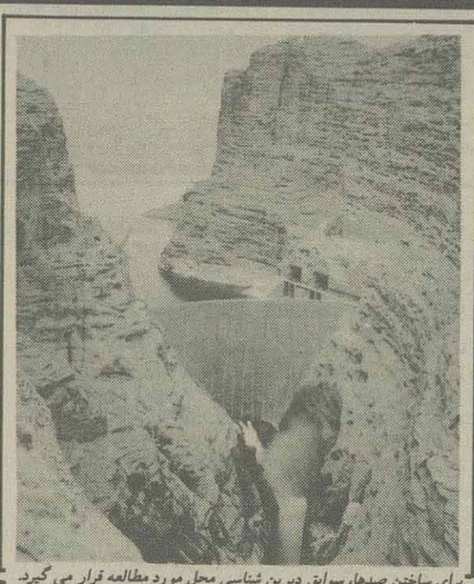

برای ساختن صدها، سوابق دیرین شناسی محل مورد مطالعه قرار می گیرد.

*** نتیجه این مطالعات، اثر مستقیمی برروی تئوری ژئو فیزیکی درباره تغییر و تکامل سرعت حرکت وضعی زمین دارد.**

* صدفهای ولتائی سواحل با امواج شدید که باعث این غیر عادی بودن می‌شود.

* توقف کامل رشد زمستانی در حالیکه نمونه‌های زیر آب به رشد خود ادامه میدهند.

* کاهش رشد ماهیانه بعلت جزر و مدها و حرکت امواج و خارج شدن متناوب آنها از آب.

در نتیجه این عوامل، بعداز دو زمستان متوالی صدفهائی که در آبهای کم عمق تر زندگی میکنند، شاید در حدود ۳۰ میلی متر رشد کنند. در حالیکه نمونه‌های مشابه در آبهای عمیق تر که در معرض تغییرات جزر و مد شدیدتر هستند، تا حدود ۲۰ میلی متر بیشتر رشد نکنند.

انطباق این نتایج با فسیلهای مشابه تا حدودی اشکالات موجود در مطالعه فسیل‌های غیر طبیعی را رفع میکند، یعنی ساختمان حاصل از بهم خوردگی در نمو را از حلقه‌های حاصل از رشد بدنه جدا شده و غیر طبیعی بودن آنها مشخص می‌شود.

بیشتر زمین شناسان توجه زیادی به عمق رسوب سنگهای رسوبی قدیمی دارند. چون به این ترتیب جغرافیای دورانهای گذشته را می‌توان شناخت. همچنین از نظر اقتصادی برای زمین شناسی نفت اهمیت دارد و به ارزیابی حدود منابع نفت کمک بسزائی میکند.

صدفهای آبهای عمیق و صدفهای آبهای نزدیک به ساحل:

مطالعات اخیر که توسط دانشمندان بر روی صدفهای آبهای عمیق انجام شده، نشان میدهد که این صدفها دارای مشخصات رشدی یکنواختی هستند که تنها در مرحله تخم گذاری متوقف می‌شود ضمن آنکه هیچ نوع اختلال براثر تغییرات درجه حرارت و یا دیگر عوامل فیزیکی مشاهده نشده است.

برعکس صدفهائی که در ناحیه نزدیک به ساحل زندگی می کنند تحت اثر تغییرات حاصل از جزر و مد، تغییراتی در رشد ادواری نشان میدهند.

اثر این تغییرات بیشتر بر روی نوع اجزاء ساختمان رشد روزانه است و در مقدار ضخامت آن اثر ندارد. در قسمت نواحی درون موجی تغییرات ادواری ماهیانه که نتیجه تغییرات جزر و مدی است در صدفهای ساکن این نواحی ملاحظه شده است.

مسأله تعیین سطوح ادواری:

بزرگترین مسئله در شناخت و تفسیر اجزاء رشد فسیلها، مسئله تعیین سطوح ادواری در آنها است. برای صدفهای فسیل رشد موجود از سطح آن قابل مقایسه با نوع مشابه مدرن میباشد، در حالیکه انواع صدفهائی که منقرض شده‌اند شکل خاصی ایجاد میکنند. بهترین مثال برای نشان دادن این شکل نوع «Rudist» میباشند، که دو کیسه‌ای‌های شبیه مرجان هستند و دو گروه عمده را شامل می‌شوند.

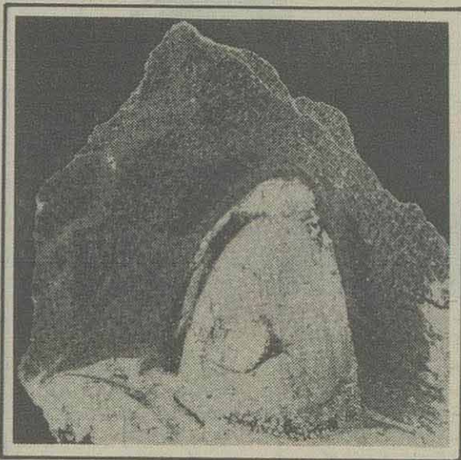

نوعی صدف دریائی

مدت کمتر از یکسال تشکیل شده باشد، ولی در عین حال فواصل آن بیشتر از آن است که از مدت یکروز تشکیل شده باشد. در قسمت داخلی صدف که بیشتر آهکی شده است، خطوط ظریفتری دیده میشود، مشخصات رشد ادواری روزانه این صدفها مشابه دو کپه‌ای مدرن است. در اثر شمارش این خطوط فواصل ادواری ۱۵ روزه بدست میآید که با دوره سیکل جزر و مد عصر مدرن مطابقت دارد. از سوی دیگر با مقایسه صدفهای غولپیکر دوکپه‌ای می‌توان نتیجه. گرفت که «رادیو لیتیدها» در حاشیه داخلی موجی یا نزدیک به ساحل زندگی میکرده‌اند.

جریان متناوب ماهیانه در دیگر فسیلها نیز پیدا شده است. ساختمان ادواری ماهیانه مرجانهای پالئوزولیک تغییراتی را نشان میدهد که احتمالا مربوط به سیکل تولیدی است که به هرماه مربوط میشود

نتایج غیر منتظره:

هرچه در زمان عقب برویم مشکلات مربوط به تغییر ساختمان ادواری بیشتر می‌شود و در نتیجه دوره‌هائی از تاریخ زمین، بیشتر مورد توجه علمای ژئوفیزیک است، گرچه نتایج حاصل از مطالعه فسیلها نامفهوم‌تر می‌شود. مثلا دردوران «کام‌برین» نوعی فسیل که ظاهرا یک نوع ماهی ژله‌ای با ساختمان ادواری کامل است و همچنین یک نوع مرجان آهکی بدست آمده که بعلت تاثیرپذیری شدید این نوع موجودات، استفاده از نتایج حاصل، باید با احتیاط انجام گیرد.

بهرصورت دیرین شناسان بلا جبار باید از آثار موجود حداکثر استفاده را بکنند و آنچه را که در دسترس است مطالعه نمایند.

شاید مطالعات میکرسکپی این فسیلها نتایج غیر منتظره‌ای بدهد و فرضا معلوم کند که ۶۰۰ میلیون سال قبل یکسال شامل ۴۷۴ روز بوده است اگر چنین نباشد حداقل کمک بزرگی به شناخت بیشتر زندگی و محیط زندگی دورانهای گذشته می‌شود و بردانش بشر در مورد گذشته‌های دور خواهد افزود.

از: دکتر عزیزه مهدوی

* سازندگان جزایر مرجانی که اندازه آنها قبل از انقراض، یعنی در پایان دوره مزوزوئیک بحداکثر خود رسید.

«رادیولیتید» که گروه کوچکتری را تشکیل میداد که در حاشیه جزایر مرجان زندگی میکرد و به عمق بیشتری راه می‌یافت. در اینجا فقط قسمت دوم «رادیولیتیدها» مورد بحث خواهد بود.

رادیو لیتیدها در میان دو کپه‌ای‌ها بعلت داشتن ساختمان صدفی باجداره منشوری منحصر بفرد میباشند ورقه خارجی ضخیم صدف از منشورهائی تشکیل شده است و مقطع طولی آنها ساختمان ادواری جالب توجهی را نشان میدهد.

مطابقت با دوره جزر و مد عصر حاضر:

فرکانس تشکیل این صفحات طوریست که قاعدتا «باید از

تازه‌ترین داروها و روشهای معالجه سرطان

عمده‌ترین سرطان شایع در مردان آمریکائی،سرطان ریه و درزنان این کشور سرطان پستان است. پس از سرطان پستان در زنان، سرطان ریه و در پی آن سرطان قولون جای می گیرد.

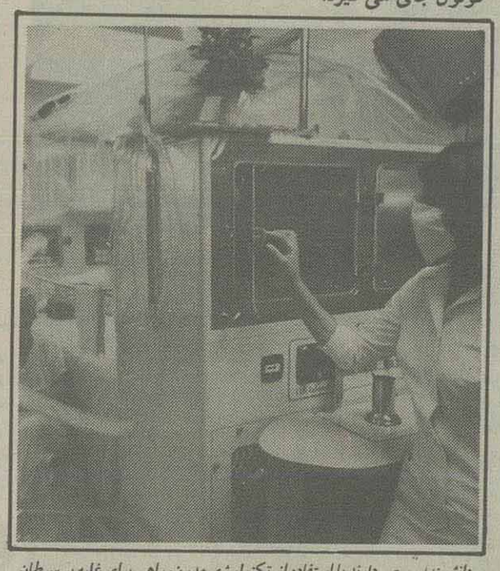

دانشمندان سعی دارند با استفاده از تکنولوژی مدرن، راهی برای غلبه بر سرطان پیدا نمایند.

به عقیده دکتر مارتین لپ کین، یکی از نویسندگان مقاله مورد بحث، هنوز کارهای بیشتری باید انجام شود تا مسأله مفید بودن مشتقات کلسیم برای از بین بردن خطر ابتلا به سرطان قولون به اثبات برسد.

** شیوه‌ای نوین در درمان:*

از سوی دیگر بنا بر یک گزارش دیگری که از سوی یونایتدپرس مخابره شده است، پژوهشگران انستیتو ملی

با استفاده از داروئی بنام «اینترلویکین ـ ۲» و برداشتن تعدادی ازلنفوسیتهای بدن، آغشته کردن آنها به این دارو و برگردانیدن مخلوط تازه به بدن می‌توان سرطانهای پوست، قولون، کلیه و ریه را معالجه کرده و دانشمندان آلمانی برای غلبه برسرطان مثانه، راه جدیدی پیدا نموده‌اند.

سرطان اظهار داشتند، آنها پس از دهها سال، موفق شده‌اند شیوه درمان کامل جدیدی را بر علیه تعدادی از سرطانها کشف کنند و آنرا بطور موفقیت آمیز بر روی یازده بیمار که به شیوه‌های دیگر درمان پاسخ نمیدادند، آزمایش نمایند.

این شیوه بدین طریق عمل می‌شود که در آن، ابتدا، نوعی از سلولهای خونی موسوم «لمفوسیت‌ها» از بدن یک قربانی سرطان برداشته و آنرا توسط یک داروئی که مخلوط را به ماده سرطان‌کش، تبدیل می کند، تحریک می کنند.

در پی این عمل، مخلوط تحریک شده به بدن بیمار باز گردانیده می‌شود و با داروهای بیشتری که داده می‌شود، سبب رشد و تکثیر ماده سرطان‌کش فراهم می گردد.

این شیوه درمان بنحو قابل ملاحظه‌ای از شدت

این نمونه‌ها تغییراتی را نشان می‌داد که برحسب آنها بیماران از گروه افرادیکه بسیار در معرض ابتلا به سرطان قولون بودند خارج شده وبه گروهی پیوسته‌اند که احتمال مبتلا شدنشان به این نوع سرطان، تا اندازه زیادی بعید بنظر میرسد.

***

بطور معمول، اشخاصی که در خانواده‌شان سوابقی از ابتلا به سرطان قولون وجود دارد، در یک حالت غیرطبیعی، تعداد سلولهای دیواره روده که در مایع مخاطی درون آن شناور هستند، افزایش نشان میدهد که این امر می تواند، دلیلی برای ابتلای احتمالی آنها به سرطان باشد.

درمان با مشتقات کلسیم تعداد این سلولها را که بطور آزاد شناور هستند تا حد تعداد موجود در افرادی که خطر ابتلاء آنها به سرطان قولون ناچیز است، کاهش داد.

***

** پیش‌بینی ۶۰۰۰۰ قربانی:*

سرطان قولون دومین سرطان شایع در میان مردان و سومین سرطان شایع در میان زنان به شمار می‌رود، بنحوی که انتظار میرود با ۱۳۸۰۰۰ مورد جدید، در سال میلادی جاری در آمریکا ۶۰۰۰۰ نفر از این عده، جان خود را براثر این بیماری از دست بدهند.

سرطانهای ملانوم (نوعی سرطان پوست)، سرطان قولون، سرطان کلیه و سرطان ریه، می کاهد.

** جدید، پس از ۳۰ سال:*

بنا بر گفته دکتر آستیون، روزن برگ، این برای نخستین بار است که دانشمندان موفق شده‌اند، سیستم ایمن سازی بدن یک بیمار را دوباره وارد بدن وی ساخته، و سبب بازگشت غده را فراهم نمایند و بدین ترتیب نخستین گام در راه تکمیل یک شیوه درمان کاملاً جدیدی برای سرطان فراهم شود.

از زمانیکه شیمی درمانی در ۳۰ سال پیش برای درمان سرطان ابداع گردید تاکنون شیوه درمان کاملاً جدیدی برای درمان این بیماری مطرح نبوده است.

البته به گفته دکتر روزن برگ، این شیوه درمان هنوز در مراحل ابتدائی قرار دارد و فقط جنبه آزمایشی دارد. از این رو صرفاً بین چهار تا هشت بیمار داوطلب در این مرکز توسط این تکنیک تحت آزمایش قرار می گیرند.

همچنین مسأله مهم درمان با این شیوه، اثرات جانبی بسیار شدیدی است که با خود به همراه می‌آورد. مهمترین این اثرات تورم بدن است که مانع از انجام کار ریه‌ها، کلیه‌ها و سایر اعضای بدن می‌گردد. به همین منظور بکارگیری شیوه جدید درمان سرطان، صرفاً بر روی بیمارانی اعمال شده است که بهیچ نوع درمان دیگری پاسخ نگفته‌اند.

تا زمان تهیه گزارش، بیست و پنج بیمار بدین طریق تحت آزمایش قرار گرفته بودند که از میان آنها ۱۱ بیمار بهبود یافتند. از ۱۱ بیمار بهبود یافته، یک نفر دچار سرطان ملانوم پوست بود که ظرف یکسال بهبودی خوبی از خود نشان داده است و بهبودی بقیه نسبی بوده است.

** در چهار مرحله:*

طریقه درمان با این روش در چهار مرحله صورت می گیرد.

بقیه در صفحه ۱۷

دهه فجر و ۲۲ بهمن سالگرد شکوهمند پیروزی انقلاب اسلامی ایران مبارک باد.

اتحادیه صنف زرگر یزد

(بسمه تعالی

شماره ۴۴۲۵ـ۶۴/۱۱/۱۵ شهرداری دره شهر)

«آگهی مزایده»

شهرداری دره‌شهر باستناد موافقت ۱۸۱۱۲/۳ـ۶۴/۱۱/۱۳ استانداری ایلام و ضوابط مربوطه تعدادی ماشین به شرح زیر از طریق مزایده کتبی به فروش میرساند متقاضیان شرکت در مزایده میتوانند به استثناء ایام تعطیل پس از بازدید ماشین آلات در مرکز خدمات شهرداری و اخذ اوراق شرایط شرکت در مزایده ۱۰٪ مبلغ پیشنهادی را به حساب ۵۰۳۵ نزد بانک ملی دره‌شهر واریز و اسلیپ مربوطه را ضمیمه درخواست خود تا ساعت ۱۲ روز ۶۴/۱۱/۲۹ به شهرداری تسلیم دارند. پیشنهادات رسیده همان روز در کمیسیون مربوطه باز و قرائت میگردد.

(مشخصات)

۱ـ نیسان وانت ۱۱دستگاه
۲ـ جیپ توسن ۵ دستگاه
۳ـ مینی بوس فیات ۴دستگاه
۴ـ مینی بوس بنز ۱ دستگاه
۵ـ پیکان وانت ۲دستگاه
۶ـ لندرور سواری ۱دستگاه

شهردار دره شهر یاسمی

بسمه تعالی

آگهی مناقصه احداث ۶ دستگاه هانگار

راه آهن جمهوری اسلامی ایران در نظر دارد احداث شش دستگاه هانگار در تهران و نواحی دیگر مورد نیاز خود را برطبق مشخصات فنی ونقشه‌های مربوطه و براساس مقررات و ضوابط آئین نامه معاملات دولتی بمناقصه گذارد، سپرده شرکت در مناقصه پنج میلیون ریال (۵۰۰۰۰۰۰) ریال و مدت تحویل دوازده ماه از تاریخ انعقاد قرارداد خواهد بود داوطلبان شرکت در مناقصه میتوانند برای اطلاع بیشتر از جزئیات و مشخصات و شرایط معامله در یکی از ساعات اداری باداره کل کار پردازی راه آهن واقع در میدان راه آهن ساختمان شهید کلانتری طبقه چهارم مراجعه و اسناد مناقصه را در مقابل فیش بانکی بمبلغ پنج هزار ـ/۵۰۰۰ ریال که بحساب ۱۰۳۹ راه آهن نزد بانک مرکزی جمهوری اسلامی ایران (قابل پرداخت در هریک از شعب بانک ملی ایران) پرداخت شده باشد دریافت نمایند پیشنهاد دهندگان باید کلیه اسناد مناقصه را با قید قبولی امضاء کرده و ضمیمه پیشنهاد خود حداکثر تا ساعت ۹ صبح روز ۶۴/۱۲/۱۷ منحصراً بدبیرخانه اداره کل کارپردازی راه آهن تحویل و رسید دریافت نمایند پیشنهادهای رسیده در ساعت ۱۰ صبح همان روز در کمیسیون مناقصه باز و خوانده خواهد شد دادن پیشنهاد بمنزله قبول اختیارات و تکالیف دستگاه مناقصه گزار موضوع ماده ۱۰ آئین نامه معاملات دولتی که در شرایط مناقصه توضیح داده شده است میباشد

م الف ۲۹۱۰۶

راه آهن جمهوری اسلامی ایران

آگهی

بدین وسیله به آقای صادق صادق زاده فرزند نوحعلی اهل قریه ولین فعلاً مجهول المکان ابلاغ میگردد جهت دفاع از اتهام انتسابی خود در پرونده کلاسه ۶۱۳/۶۳ در بازپرس دادسرای عمومی میانه حاضر شوند آگهی مزبور سه نوبت متوالی هرکدام به فاصله یکماه در روزنامه درج وپس از گذشت دوماه از آخرین آگهی اقدام قانونی بعمل خواهد آمد.

م الف ۲۶۸۷ ـ م الف

بازپرس دادسرای عمومی میانه ـ بابازاده

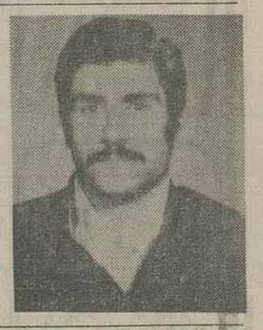

عکس عبداله سلطانی فرزند ساعد سن ۱۸ ساله بمدت سه ماه است از منزل خارج و تاکنون مراجعت نکرده است کسانیکه از نامبرده اطلاعی دارند لطفا با تلفن ۸۲۵۴۵۵ تماس و خانواده اش را خوشحال سازند.

ا ـ ۴ ـ ۵۳۳۸

بسمهٔ تعالی

اطلاعیهٔ وزارت فرهنگ و آموزش عالی دربارهٔ فهرست اسامی پذیرفته شدگان رشته های علوم قضائی و پلیس قضائی امتحان پذیرش دانشجو برای دانشکده علوم قضائی و خدمات اداری وابسته به وزارت دادگستری درسال تحصیلی ۶۵ـ۱۳۶۴

با حمد و سپاس به درگاه خداوند متعال، بدینوسیله فهرست اسامی پذیرفته شدگان رشته های علوم قضائی و پلیس قضائی امتحان پذیرش دانشجو برای دانشکده علوم قضائی و خدمات اداری وابسته به وزارت دادگستری بشرح ذیل اعلام می گردد.

وزارت فرهنگ و آموزش عالی بدینوسیله از کلیه پذیرفته شدگانی که‌اسامی آنها ذیلا اعلام شده است دعوت می نماید از روز دوشنبه مورخ ۱۳۶۴/۱۱/۲۸ لغایت روز سه شنبه ۱۳۶۴/۱۱/۲۹ با در دست داشتن مدارك لازم از ساعت ۸ الی ۱۲ و ۱۳ الی ۱۶ به دانشکده علوم قضائی و خدمات اداری واقع در تهران ـ خیابان انقلاب ـ خیابان خارك ـ جنب تالار وحدت مراجعه نمایند.

کلیه پذیرفته شدگان ملزم می باشند در تاریخهای مقرر جهت ثبت نام به دانشکده علوم قضائی و خدمات اداری مراجعه نمایند. تاخیر در ثبت نام جایز نیست و اگر پذیرفته شدگان در تاریخهای تعیین شده ثبت نام ننمایند قبولی آنها «کان لم یکن» تلقی خواهد شد.

تذکرمهم: باتوجه به اینکه ظرفیت پذیرش دانشجو در رشته علوم قضائی تا ۲۰۰ نفر می باشد لذا فهرست اسامی پذیرفته شدگان سری اول ذیلا درج و فهرست اسامی سری دوم تا تکمیل ظرفیت رشتهٔ مذکور متعاقبا اعلام خواهد شد.

مدارك لازم جهت ثبت نام

۱ـ اصل شناسنامه و دوبرگ فتوکپی از تمام صفحات آن.
۲ـ اصل دیپلم کامل متوسطه یا گواهی دیپلم به تائید ادارات آموزش و پرورش و دوبرگ فتوکپی آن.
۳ـ ۱۲ قطعه عکس تمام رخ ۴×۳ تهیه شده در سال جاری.
۴ـ مدرکی که وضعیت نظام وظیفه آنها را (باتوجه به بند ۳ شرایط اختصاصی مندرج در اطلاعیهٔ ثبت نام) مشخص کند.
۵ـ برگ انصرافی قطعی از تحصیل تا پایان وقت اداری روز سه شنبه مورخ ۱۳۶۴/۴/۲۵ برای دانشجویان دانشگاهها و موسسات آموزش عالی که به تائید موسسه آموزش عالی ذیربط و اداره کل امور دانشجویان داخل رسیده باشد.

پذیرفته شدگان علوم قضائی

نام ونام خانوادگی	شناسنامه
ابوالحسنی بهروز	۴۲۱۶
احمدبارونی محمد	۶۳۹
احمدیان دهاقانی علی	۱۱۵
ارامش رسول	۱۳۷۲
ازادی محمدحسین	۳۲۲
اشجع زاده محمدکاظم	۳۲۴
آلب ارسلان شهرام	۲۳۵۴
الهیان مجید	۳۸
امیرابادی فراهانی فریدون	۱۷
امیری محمدابادی سیدمحمد	۸
انصاری پورحسین	۲۲۱۹۲
بابائی عباس	۳۱۸
باقرنیا رامین	۱۷۵
باقری محمد	۷۶۸
باورصاد نصرت الله	۴۶۰
بشر زاهد	۸۳۳۲۵
بناکار علی	۲۵۱
بوندال خیرابادی رحمان	۲۵
بهرام زاده هرسینی حمید	۱۱۳۲۷
پیشوائی محسن	۱۵۴۵۳
ترکمن عباس	۱۵۲۲۶
ترکمن نژاد حبیب الله	۳۰
تلخابلو محمود	۱۶۳۳
تولیت سیدمحمدحسین	۳۵۷
جانی حسین	۱۷۳
جزائی بابارمضان جواد	۶۷۰۴۵
جعفری حسین	۵۲۹
جورابراهیمیان نجات الله	۴
حاجی محمود ومحمد	۵۵۹
حبیب پورکاشی حسین	۴۴۷
حجتی ابوالقاسم	۲۷۰۱۸
حسین نژاد سهراب	۵
حقیقت نمین یونس	۳۶۲۹
حمیدی جواد	۲۸۸۰
خامدا علیرضا	۹۸۲
دارابی کیان	۹۲۰۸
دلاوری محمدرضا	۱۶
ذبحی حسین	۵۰
ذوقی شوکت اباداحمد	۲۱۹
راثی زاده غنی نعیم	۴۷۱
رزم ساز بابک	۱۱۲۹
رسولیان شیادهی حرمت اله	۱۵۱۵
رضوی جواد	۱۶۲۶
رفعتی اباتری محمدباقر	۱۷۷۴
رنج محمود	۲۴
زارعی طوسی محسن	۶۵۷۷۰
زاهدی حسن	۲۲۲
زرین قدم علی اصغر	۶۶۰
ساعدی محمد	۱۱۱۶
سام کن احمد	۱۱
سروش فر علیرضا	۸۵
سعدناصر	۵۱۹
سعیدنیا محمدرضا	۵۴۸
سعیدی مسعود	۴۰۹۰
سعیدی رامیانر حضرتقلی	۹۹
سه برادران عبدالامیر	۲۳۶

نام و نام خانوادگی	شناسنامه
سیدبن خراسانو سیدعلی	۸۸۹
سیف احمدی اوزون اوبه جعفر	۵۳۶
شریفی مجید	۶۴۶
شفیعی بهاءاله	۱۹۱۶
شیروانی غلامرسول	۲
صادقی غلامعباس	۸۹۴
صالحی حسین	۲
صبوری علی اکبر	۱۳۹۷
طالبی ابراهیم	۴۳
طاهری علیرضا	۲۰۹۳
طباطبائی میمونه سیدمحمد	۳۴
عالی پورمسعود	۶
عباسی احمد	۳۷۴
عبدی پور فردابراهیم	۱۰۱۸۳
عبدی علمی حشمت اله	۶۸۰
عذیری علی	۳۷۸
عربیراکوهی فرشاد	۷۶
عسکری مویه ابوالقاسم	۱۷
عطایی کریم	۵۱۰۴
عظیمیان بجستان محمد	۵
علیجانی احمد	۸۵۰
عمرانی زاده سیدمصطفی	۲۳
غزنینی هاشمی بهرام	۵۵۶۳۵
غفارپور محمود	۱۲۵۲۱
غفوری گرواب رمضانعلی	۶۲۶
فارسیجانی جلال	۲۰۴۱
فاضل عابدینی ابوالفضل	۵۰۰۴۴
فتحی امیرحسین	۹۴۸۹۸
فخاری احمدرضا	۸۲۱
فدائی محمدرضا	۱۰۷۹
فضل خدا محمدرضا	۹۶۳
فهمیده توکلی اسداله	۵۴۵
قائم پناه سیف اله	۱۶۳
قاسمی طوسی مسعود	۵۸۵۳۴
قاسمی خاچک عنایت اله	۷
قیصری داود	۲۰۰۳
کاظمی گاوچراسری مسعود	۱۰۷
کرمانی نژاد حسین	۷۹
کهوندی فاضل نبی اله	۱۰۶۰۷۵
لطفعلی زاده اندرابی حسن	۳۰۱۴
محسن زاده احمدعلی	۱۱
محمدزاده سیدمحمد	۱۰۱۵
محمدی اذرسیدعباس	۱۷۳۳
محمدی باغملائی مسعود	۱۳۷
مرثیه خوان دردشتی علیرضا	۲۰۴
مزروعی ابیانه یحیی	۱۷۹۳۳
منصوری کینه ورسی محمدرضا	۴۲۱۲
موحدیان مهدی	۹۰۸
موسوی بجنوردی سید حسین	۲۰۸۳۷
میرشفیعی علیرضا	۹۴۴
نجفی محمدجواد	۷۵۱۸
ندیمی شهرکی سیروس	۴۵۹
نصیری خاورمهدی	۷۳۲
نظری نصرآبادی سیروس	۳
نوروزی مورچه خورتی حجت اله	۱۵۹۸
هاشمی سنجانی علیرضا	۷۹۷
همه دان محمدرضا	۵۹۷
یاری حمزه	۱
یزدی پور قزوینی مهدی	۶۷۰۵۶

نام و نام خانوادگی	شناسنامه
یعقوبی گلوردی رحیم	۳۸۹
یکتن خدائی محسن	۱۵۵
یوسف نژاد حجت	۱

پذیرفته شدگان پلیس قضائی

نام و نام خانوادگی	شناسنامه
احمدی دستگردی مظفر	۶۰
ارین فریمانی مهدی رضا	۱۱۸
اسماعیلی حسین ابادی نوراله	۱۸۲
اشکبوس اسماعیل	۱۶۲
افشار احمد	۱۲۵۶
افشار محمدعلی	۱۹۱۲
اقائی محمد	۶۶۴
باغداری حمید	۴۵۵۰۷
تاج ابادی فراهانی نادعلی	۵۴۲
تاجیک فرهاد	۴۵
حمدالهی هزه جانی بیت اله	۷۱۶
خسروخانی پور پرویز	۱۵۴۰
درخت پیری محمدعلی	۱۰۵۰
ذوقی شوکت اباد محمود	۷
رحمانی ایرانی محمد	۳۳۹
رمضانی محمد	۲۳۶
زندی احمد	۷۵۸۶
زینعلی حسین	۱۳۲۴
سعادت ناصر	۳۱۵
شاملی محمدحسن	۸۲۹
شریفیان درچه محمدعلی	۴۲
شریفی محمدعلی	۲
شفائی غلامعلی	۷
شمس رضا	۲۳
شیرانی شمس ابادی سیدخلیل	۲۹
شیرو کرمانشاهی امیرکاظم	۲۱۷۸
صبحی قشلاقی محمدرضا	۸۷۷
صحاف مجیدرضا	۳۲۵
صدیق اتوکشان علی	۲۹۷۹
طوقانی علی رضا	۴۳۲۶
عامری شهرابی مهدی	۳۴۳۶
عباسی شوازی محمود	۵۴۹
علیاعلی	۲
علی زاده منصور	۱۵۶۰۰
عمادی یوسف	۲۲
قویدل ابراهیم	۲۵۷
کارتی محمدعلی	۲۶۷
کازرگر حسن	۱۷
کربلائی طاهر حمیدرضا	۵۲۸۵
گودرزی محمد	۳
محروقی ادریس	۶۵۰۴۷
محمدهاشمی دهقی مصطفی	۱۶۹۸
معیر خراسانی سیامک	۱۱۰۵۸
مرادی حسین	۳۲۶
منافیان قلندیس محمدعلی	۱۷۱۰
موسوی سیدحسن	۳۷۳
نعمتی سیدرضا	۸۱۶
وجدانی اکبرزاده محمداسماعیل	۴۷۹۷۷
یزدان پرست غلامرضا	۴۹۷
طباطبائی سیدرضا	۴۳

م الف ۲۹۰۹۰

آگهی مزایده

اداره حج و اوقاف و امور خیریه جنوب تهران و هیئت امناء موقوفه میرزا محمد وزیر علی آبادی در نظر دارند ۱۲ واحد تجاری واقع در بازار عباس آباد کوچه حمام چال سرای بازرگانان را از طریق مزایده به اجاره واگذار نماید پیشنهادات رسیده ساعت ۱۰ صبح روز چهارشنبه مورخ ۶۴/۱۲/۷ باز و قرائت خواهد شد داوطلبین میتوانند جهت کسب اطلاعات بیشتر به اداره حج و اوقاف و امور خیریه جنوب تهران واقع در خیابان شهید مصطفی خمینی روبروی بیمارستان دکتر سپیر مراجعه فرمایند.

م الف ۲۹۱۰۸

اداره حج و اوقاف و امور خیریه جنوب تهران

آگهی مزایده

متولی موقوفه حاجیه خانم با نظارت اداره حج و اوقاف و امور خیریه جنوب تهران چهار واحد تجاری در طبقات همکف و فوقانی و زیر زمین واقع در بازار عباس آباد از موقوفه حاجیه خانم را از طریق مزایده به اجاره واگذار مینماید پیشنهادات رسیده ساعت ۹ صبح روز یکشنبه ۶۴/۱۲/۴ باز و قرائت خواهد شد داوطلبین میتوانند جهت کسب اطلاعات بیشتر به اداره حج و اوقاف و امور خیریه جنوب تهران واقع در خیابان شهید مصطفی خمینی روبروی بیمارستان دکتر سپیر مراجعه نمایند.

م الف ۲۹۱۰۹

اداره حج و اوقاف و امور خیریه جنوب تهران

بسمه تعالی

اطلاعیه مهم شهرداری تهران

قابل توجه دارندگان اتومبیلهای سواری و سواری بیابانی پلاك سفید

پیرو اطلاعیه‌های قبلی، بدینوسیله از دارندگان اتومبیلهای سواری که بدهی معوق و عوارض سالجاری اتومبیل خودرا پرداخت نموده‌اند درخواست میگردد از تاریخ ۶۴/۱۱/۶ با دقت فرم درخواست برچسب را تکمیل و بانضمام مدارك درخواستی با پست سفارشی بادرس صندوق پستی شماره ۱۶۵۵ـ۱۴۱۵۵ ارسال نمایند تا نسبت به تحویل برچسب مخصوص تردد سال ۶۴ بآدرس اعلام شده اقدام لازم معمول گردد. نحوه تکمیل فرم بشرح ذیل میباشد:

مودیان بایستی پس از پر کردن ستون مربوط به مشخصات مالك و مشخصات اتومبیل گروهی که دارای برگ صورت وضعیت و برچسب سال ۶۳ میباشند ستون مربوط به جدول ریز پرداختهای گروه یك را که با علامت (○) مشخص شده تکمیل نموده و گروهی که تاکنون برگ صورت وضعیت و برچسب سال ۶۳ را دریافت ننموده‌اند ستون مربوط به جدول ریز پرداختهای گروه دو را که با علامت (□) مشخص شده تکمیل نمایند.

جمهوری اسلامی ایران
شهرداری تهران
اداره کل درآمد

برگ درخواست برچسب مخصوص تردد در سال ۶۴

مشخصات مالك اتومبیل

نام خانوادگی .....

نام ..... شماره شناسنامه

ساکن شهر ..... خیابان ..... کوچه ..... پلاك .....

کدپستی ..... تلفن ..... تلفن کار .....

مشخصات اتومبیل — شماره پلاك تعدد — بحروف

سری پلاك	
تعداد سلندر	
۸	۶	۴
شماره موتور	

نوع اتومبیل	
مدل	
تاریخ نصب پلاك	

جدول ریز پرداختهای گروه یک (کسانیکه صورت وضعیت سال ۶۳ دریافت کرده اند)

سال	مبلغ	تاریخ	شماره فیش
۶۴			

شماره سریال صورت وضعیت سال ۶۳

جدول ریز پرداختهای گروه دو (کسانیکه صورت وضعیت سال ۶۳ دریافت نکرده اند)

سال	مبلغ	تاریخ	شماره فیش	سال	مبلغ	تاریخ	شماره فیش
۵۵				۶۰			
۵۶				۶۱			
۵۷				۶۲			
۵۸				۶۳			
۵۹				۶۴			

مدارك لازم:

۱ـ درمورد گروه یک اصل صورت وضعیت سال ۶۳ همراه با اصل فیش پرداخت شده سال ۶۴ و برای گروه دو اصل کلیه فیوض پرداختی که مندرجات آن با سند مطابقت نماید.
۲ـ فرم تکمیل شده مندرج در روزنامه
۳ـ فتوکپی خوانای صفحات یک و دو وصفحه مربوط به آخرین نقل وانتقال دفترچه مالکیت
۴ـ یک عدد پاکت تمبر شده بمبلغ ۴۳ ریال ضمیمه وداخل پاکت اصلی که روی آن آدرس کامل مالک اتومبیل با قید کد پستی نوشته شده باشد.

تذکرات:

۱ـ درفرم تکمیل شده شماره تلفن برای تماس ضروری اعلام شود.
۲ـ شماره اتومبیل وسریال آن روی پاکات ارسالی وهمچنین درفیوض پست سفارشی قیدشود.
۳ـ شهرداری تهران درقبال مودیانیکه مدارک آنان ناقص یا مخدوش باشد وبا سند مطابقت ننماید پاسخگو نبوده و مدارک اعاده خواهد شد.
۴ـ کسانیکه صبحها درمنزل حضورندارند درروی پاکت برگشتی کلمه (تحویل نامه درساعات بعدازظهر را) قید نمایند.

تلفن و ساعت کار ستاد اجرائی
۸۹۸۵۸۴ و ۸۹۸۴۸۸ و ۸۹۸۶۸۴ و ۸۹۸۷۸۴

ازساعت ۸ صبح تا ۶ بعداز ظهر

شهرداری تهران

م الف ۲۶۷۳

بسمه تعالی

در اجرای ماده ۳۰۱ قانون مالیاتهای مستقیم اوراق مالیاتی مؤدیان بشرح زیر ابلاغ میگردد. خواهشمند است ظرف ۱۰ روز از تاریخ آگهی ابلاغ به حوزه مالیاتی ۰۰۰۳۳/۳۳۴ به نشانی خیابان شیخ ـ هادی شماره ۳۸۵ طبقه دوم مراجعه فرمائید.

ردیف	نام و نام خانوادگی	شماره و تاریخ برگ تشخیص	سال عملکرد	منبع درآمد	درآمدمشمول مالیات بریال	مالیات متعلقه بریال
۱	سید مهدی طاهر احمدی	۶۴/۱۰/۲۷ـ۳۴۱۴	۱۳۶۱	سرقفلی	۵۰۰۰۰۰۰	۱۲۲۱۹۰۰
۲	احمد اله دادی	۶۴/۹/۱۰ـ۲۴۷۸	۱۳۵۹	مشاغل	۱۳۶۰۰۰	۲۴۸۸۸
۳	عباس بوربور	۶۴/۹/۲۶ـ۳۱۳۵	۱۳۶۰	مشاغل	۸۱۶۰۰۰	۱۳۹۵۲۰
۴	عباس بوربور	۶۴/۹/۲۶ـ۳۱۳۶	۱۳۶۱	مشاغل	۵۹۱۰۰۰	۱۱۷۷۰۳
۵	مهدی غلامی نژاد	۶۴/۹/۲۶ـ۳۰۵۰	۱۳۵۹	مشاغل	۲۰۷۰۰۰	۳۷۸۸۱
۶	حسین محموداصفهانی	۶۴/۹/۱۰ـ۲۴۵۴	۱۳۶۲	سرقفلی	۱۱۰۰۰۰۰	۲۱۵۰۰۰
۷	محمد کریمی نصرابادی	۶۴/۹/۲۵ـ۲۹۶۴	۱۳۵۹	مشاغل	۵۴۳۵۰۰	۱۰۳۷۶۵
۸	محمدکریمی نصرابادی	۶۴/۹/۲۵ـ۲۹۶۵	۱۳۶۰	مشاغل	۵۴۳۵۰۰	۱۰۳۷۶۵
۹	مسلم مجید	۶۴/۹/۱ـ۲۵۰۹	۱۳۵۹	مشاغل	۸۵۲۷۵۰	۱۷۸۴۹۶
۱۰	داود تمجید	۶۴/۹/۱ـ۲۵۰۸	۱۳۵۹	مشاغل	۲۸۴۲۵۰	۵۲۰۱۸
۱۱	محسن اسمعیلیون	۶۴/۹/۲۵ـ۲۹۶۶	۱۳۵۹	مشاغل	-	معاف
۱۲	مرادعباسی	۶۴/۹/۲۶ـ۳۰۵۲	۱۳۵۹	مشاغل	-	معاف

م الف ۲۹۰۹۷

ممیز حوزه ۳۳/۳۳۴ علیرضا خلیلیان

شرکت ملی نفت ایران

بسمه تعالی

مناقصه عمومی

شرکت نفت فلات قاره ایران در نظر دارد مقدار یکصد و هفتاد و پنج عدد میز فلزی و تعداد پانصد و پانزده عدد صندلی ثابت و گردان جهت خرید طبق نقشه های موجود در شرکت به مناقصه گذارد.

متقاضیان میتوانند جهت اطلاع از شرایط مناقصه از تاریخ نشر اگهی بمدت پانزده روز به ساختمان خدمات شرکت نفت فلات قاره ایران واقع در خیابان حافظ نبش خیابان سمیه طبقه چهارم اطاق ۴۱۶ مراجعه نمایند.

م الف ۲۸۵۴۹

بنام خدا

در اجرای ماده ۳۰۱ قانون مالیاتهای مستقیم بدینوسیله از مؤدیان مشروحه زیر که فاقد نشانی قانونی می‌باشند دعوت می‌نماید که رأس ساعت ۱۴/۳۰ بعدازظهر روز دوشنبه ۶۴/۱۲/۱۲ در محل تشکیل هیئت حل اختلاف مالیاتی واقع در خیابان ناصرخسرو کاخ وزارت امور اقتصادی و دارائی بال اول طبقه سوم حضور بهم رسانند.

ردیف	نام ـ نام خانوادگی	شغل	سالهای مورد رسیدگی
۱	ورثه مرحوم عزیزاله شکیب	بازرگان	۵۱
۲	آقای مهدی شکرچی	بازرگان	۵۲ـ۵۴ـ۵۷
۳	آقای غلام عبداله زاده	بازرگان	۵۹
۴	آقای جواد عاملی	بازرگان	۵۵ـ۵۶ـ۵۷ـ۵۸
۵	اقای غلامعلی رئیسی‌پور	بازرگان	۵۵
۶	خانم اقدس الملوک اینانلوظفری	بازرگان	۵۶
۷	آقای حسن حیاط شاهی	حسابرس	۵۰ـ۵۱ـ۵۲

م الف ۲۹۱۰۰

ممیز حوزه ۳۳/۱۳۴ (اداره کل مالیاتهای مرکز تهران) بهروز امیدی

راهنمای شماره‌های نیازمندیهای اطلاعات

ساعت کار نیازمندیهای اطلاعات ۷/۳۰ الی ۱۸
قبول آگهی تلفنی ۷/۳۰ الی ۱۸
پنجشنبه‌ها: ۷/۳۰ الی ۱۳

هزینه آگهی معمولی مطری ۳۰۰ ریال حروف بزرگ، کادر و رنگ مطری ۵۰ ریال. بالای صفحات پیشتر مطری ۵۰۰ ریال

۱	فروش لوازم	
۲	خرید لوازم	
۳	فروش کلیه لوازم منزل	
۴	تعمیر رویه کوبی مبل	
۵	تعمیر تلویزیون	
۸	تعمیر لباسشوئی	
۹	تعمیر آبگرمکن	
۱۲	تعمیر شوفاژ	
۱۳	لوله کشی گاز	
۱۴	تعمیر لوازم برقی	
۱۶	شستشوی مبل و موکت	
۱۷	قالیشوئی	
۲۱	فروش اتومبیل	
۲۳	خرید اتومبیل	
۲۶	آژانس کرایه اتومبیل	
۲۹	بارکش شهری و شهرستان	
۴۱	استخدام	
۴۲	جویای کار	
۴۳	شریک	
۴۴	اتخاذ حسابرسی و حسابداری	
۴۵	ترجمه مدارک	
۵۱	تدریس خصوصی	
۵۲	کلاس درس	
۵۳	آموزش نقاشی	
۵۶	آموزش خیاطی و گلدوزی	
۶۱	آدرس تهران فروشی	
۶۲	خانه فروشی	
۶۳	ویلا فروشی	
۶۵	باغ فروشی	
۶۷	فروش و سرقفلی مغازه	
۷۱	اجاره خانه	
۷۸	رهن	
۷۹	مورد نیاز اجاره آپارتمان	
۸۲	مورد نیاز اجاره اطاق	

قالیشوئی ماژیک اصل
مجهز بدستگاه‌های تمام اتوماتیک خشکشوئی مبلهای موکت
۵۹۰۵۴-۷۳۰۶۴۸-۹۲۸۱۳۴-۲۹۷۹۴۷

قالیشوئی شریف اوغلو تبریزی
سرویس درب منزل در تمام تهران
رفوگری ماشینی رنگرزی
۶۳۷۶۵۶

قالیشوئی شربت اوغلی
۵۵۹۲۶۴
۵۵۱۷۹۱

قالیشوئی ماژیک تهران
۵۹۵۳۳۶
۶۳۸۴۷۳

قالیشوئی آرین
مجهز ترین کارخانه در ایران
با ۲۸ سال سابقه درخشان
۹۳۳۴۰۰-۹۴۴۶۳۲

فقط قالیشوئی اکبر دروش
با ۳۰ سال سابقه
۹۳۴۷۸۱

قالیشوئی روگری نمونه
باکراسلامی
۵۵۵۲۱۲
۵۵۲۹۷۸

قالیشوئی روگری نعمت
۳۸۵۱۳۷۵
تلفن ۶۷۲۹۹۲

قالیشوئی نارمک
۷۹۵۷۲۹

قالیشوئی کوراوغلی
با سابقه درخشان
۷۵۱۶۱۷
شماره ثبت ۴۹۳۲۴
۲۴۷۱۲۰

قالیشوئی یاسین اصل
۵۳۷۶۹۹
۳۴۸۵۰۹

قالیشوئی زمرد
۹۲۱۷۷۴-۹۴۱۵۰۵

قالیشوئی راد
شعبه مرکزی در نارمک
۷۹۸۳۰۶
۵۹۸۲۸۷

قالیشوئی یاسین
۷۹۱۹۳۲
۷۹۸۷۰۸
۹۲۹۱۰۶

قالیشوئی طاهر
۵۵۱۶۵۹
۵۵۵۰۱۶

قالیشوئی آریا شهر
۹۷۸۹۰۶

قالیشوئی بیوک
تحویل ۲۴ ساعته
رنگبرداری و رفوگری
۴۷۷۱۱۸-۵۵۱۳۶۰
۵۲۰۹۴۷-۵۶۹۸۶۰

قالیشوئی روگری
عباس آباد ۸۶۵۱۹۷
۵۵۵۰۱۶

قالیشوئی مهران پارس
۷۸۷۱۵۱
۷۹۰۲۱۲

قالیشوئی ظفر میرداماد
۷۰۶۰۷۷

انواع دستگاههای صنعتی جهت تراشکاری یکجا بفروش میرسد
تماس از ساعت ۵ بعدازظهر به بعد
تلفن ۹۵۲۱۲۷

کلوپ تندرستی هتل بزرگ تهران
شامل حمام بخار - سونای خشک - سالن ورزش - ماساژ مرستوران با پارکینگ اختصاصی افتتاح شد
شاتی خیابان ولیعصر نبش خیابان استاد مطهری تلفن ۶۲۹۶۲۰-۶۲۴۲۸۳

تهیه و نصب موتورخانه
سرویس شوفاژ و لوله کشی سردوگرم و شوفاژ نقد و اقساط
تلفن ۸۳۰۴۱۷

شرکت پاک
تعمیر همه نوع ماشینهای لباسشوئی کن وود - فیلکو - آ.ا.گ - جنرال و غیره با یدکی و تضمین و نصب لاستیکهای دور درب لباسشوئی ۳۸۵۳۴۱۷-۳۸۵۲۵۰۰

مؤسسه فنی آ.ا.گ - کن وود - فیلکو - آرج و غیره
تلفن ۷۰۹۹۵۵

تعمیر انواع آبگرمکن
گازی و اجاق گاز ۷۹۳۹۰۱
۴۰۷۲۴

تعمیر شوفاژ
شوفاژ بمب
تعمیرات ۲۴۷۳۲۳
تأسیسات و نگهداری
شوفاژ تلفن ۸۹۶۷۱۵
۴۰۸۲۰

لوله کشی گاز
لوله کشی گاز و تعمیرات شوفاژ (شمیرانات) خلیج ۴۳۷۳۵۶۵
۴۰۸۴۰

تعمیر لوازم برقی
تعمیر اف اف تلفن
برق تلفن ۸۴۸۰۹۰ عسگری
۴۰۱۶۷
تعمیر جارو برقی ۶۳۱۰۸۶
۴۰۹۹

شستشوی مبل و موکت
پارکت تعمیر و لاک
سنگسابی واکس پولیش
۸۵۵۸۴۹ و ۷۵۰۴۱۷

پاک برف ۷۶۱۶۹۹
شستشوی موکت مبلمان فرش
۴۱۵۷۴

خشکشوئی ارزان
تمیز موکت مبل فرش ۶۴۶۶۶۴
۴۱۶۲۳

خشکشوئی مبل موکت ۷۰۹۵۰۸
تاپ سرویس
خشکشوئی موکت مبلمان تشک
اتومبیل تظافت کلی با مناسبترین قیمت ۸۶۵۹۱۷

دورا کلین سرویس
۲۵ سال تجربه علمی و عملی در خشکشوئی مبلمان موکت
فرش در محل گرانتر مطمئن‌تر
تلفن ۸۴۵۶۸۳
۸۴۸۳۹۶-۸۴۸۳۹۵

کلین روشن شبانه روزی
تظافت کلی
سریع - ارزان
۸۶۸۱۳۵ ۰۸۶۸۶۶۰

نقره قالی قالیچه
و گلیم قدیمی خریداریم
۳۸۵۲۲۳۵

لوازم منزل شما و
فرش فوری خریداریم ۸۳۷۲۱۸
۴۱۸۴۴

انواع تلویزیون
رنگی و سیاه و سفید و دوربین ویدیو خریداریم ۹۶۸۱۹۰

فرش منصور
خریدار فرش کهنه و نو ۸۴۸۱۰۴

یخچال فریزر لباسشوئی و تلویزیون فوراً در محل خریداریم
تلفن ۹۸۳۸۶۶

همه نوع ساعت
بغلی خریداریم تلفن ۹۳۱۱۰۹
۴۱۹۹۴

خرید یخچال لباسشوئی فریزر تلویزیون
۹۳۹۳۸۰

لوازم خانگی خریداریم
۵۹۰۲۰۱ حیدری
۴۰۲۹۳

فرش امید
خریدار فرش نو و کهنه و نقره
۷۵۸۱۴۸

تعمیر رویه کوبی مبل
۴
کارخانه صنایع چوب پژمان ضمن عرضه مستقیم تولیدات خود هرگونه تعمیرات مبل و سفارشات را میپذیرد ۷۹۲۸۰۶
۴۱۵۶۱

تولیدی مبل پایانیان
تعویض رویه مبل ایرانی خارجی فوری تلفن ۶۴۸۷۴۷
۴۱۴۲۶

تعمیر تلویزیون
۵
تعمیر تلویزیون رنگی
وسیاه و سفید و بدنو با یدکی ارزان با تضمین ۸۶۸۰۷۸

خدمات پارس گروندیک
برای اولین بار با تلفن تعویض فلاپ شهاب رنگی و بدنو فوری بدون تعطیل ۹۲۰۹۳۳

پارس سرویس ۶۷۸۲۸۶
تعمیر ویدئو تلویزیون رنگی
نصب پالسکام تعویض ۵۰ پایه‌گاه در منازل با فاکتور و ضمانت

تعمیر تلویزیونهای رنگی
ویدئو
وکلیه وسائل صوتی
نصب بال وسکام
سیستمهای اروپائی و آمریکائی در منزل تهران
وحومه با تضمین ۶ ماهه
۶۷۹۷۲۴
۶۷۸۱۶۵

خرید لوازم
۲
فرش شایسته
خرید از قالی و قالیچه کهنه و نو
۶۶۲۲۳۰

خریدار یخچال فریزر تلویزیون و لباسشوئی ۶۸۷۲۱۳
۳۷۶۷۳

بهترین خریدار تلویزیون رنگی و دوربین ویدیو ۳۶۰۹۳۴
۴۰۷۷۲

خرید آلات صوتی ۲۶۴۳۱۳
۳۹۸۷۶

کلیه لوازم منزل شما
را خریداریم ۸۶۴۷۶۲

فرش شیرزاد ۷۸۵۴۲۳
خرید فرش معاوضه حتی جمعه‌ها
۴۰۴۷۰

خرید فریزر لباسشوئی جارو
۳۶۷۴۳
۱۴۶۵۶

خرید آلات صوتی
۲۶۴۳۱۳
۳۹۸۷۶

کلیه لوازم منزل شما
را خریداریم ۸۶۴۷۶۲

فرش شیرزاد ۷۸۵۴۲۳
خرید فرش معاوضه حتی جمعه‌ها
۴۰۴۷۰

خرید فریزر لباسشوئی جارو
۳۶۷۴۳
۱۴۶۵۶

فروش کلیه لوازم منزل
میدان آرژانتین خیابان جردن پلاک ۹ آپارتمان ۱۲
جمعه از ۱۰ صبح تا ۸ شب
۴۱۹۷۴

وسایل اسکی فروشی
تلفن ۷۸۲۵۰۲
۴۲۰۴۸

ماشین لباسشوئی و خشک کن نوهات پوینت ۱۸ بوندی و تشک آبی آمریکائی کینگ سایز با فریم و لوازم گرم کننده برقی تلفن ۸۵۰۲۳۱
۴۱۹۳۲

اسپکتروم، نوارهای جدید ارزان صبحها ۶۸۵۵۵۱
۴۱۶۴۲

اقساط
انواع مبلمان هال و میز و صندلی نهارخوری و سرویس اطاق خواب ۷۶۶۷۲۰
۴۱۶۱۱

کابینت آشپزخانه
ایرانی و خارجی ۲۶۴۷۱۳
۱۰۶۴

آلات صوتی فروشی
۴۲۷۲۵۱۷

فاتکو
مبل تختخوابشو
گارانتی فاکتور خیابان ولیعصر روبروی پارک ساعی پلاک ۱۱۰۳ طبقه دوم
۸۸۱۰۱۵

خرید لوازم
۲
فرش شایسته
خرید از قالی و قالیچه کهنه و نو
۶۶۲۲۳۰

خریدار یخچال فریزر تلویزیون و لباسشوئی ۶۸۷۲۱۳
۳۷۶۷۳

بهترین خریدار تلویزیون رنگی و دوربین ویدیو ۳۶۰۹۳۴
۴۰۷۷۲

خرید آلات صوتی ۲۶۴۳۱۳
۳۹۸۷۶

کلیه لوازم منزل شما
را خریداریم ۸۶۴۷۶۲

فرش شیرزاد ۷۸۵۴۲۳
خرید فرش معاوضه حتی جمعه‌ها
۴۰۴۷۰

خرید فریزر لباسشوئی جارو
۳۶۷۴۳
۱۴۶۵۶

مبل تختخوابشو
۱
حراج واقعی
تلفن ۲۲۴۳۱۸
چراغ گاز خارجی - میزهای شیشه‌ای و مرمر - لباسهای ایرانی و خارجی - تختخواب بچه پرده دار به - انواع مجسمه و تزئینات لوکس خارجی روبروی حسینیه ارشاد کوچه هدیه پلاک ۳ طبقه ۳ بمدت ۳ روز
۴۱۹۸۵

فروش لوازم
۱
حراج واقعی
تلفن ۲۲۴۳۱۸
چراغ گاز خارجی - میزهای شیشه‌ای و مرمر - لباسهای ایرانی و خارجی - تختخواب بچه پرده دار به - انواع مجسمه و تزئینات لوکس خارجی روبروی حسینیه ارشاد کوچه هدیه پلاک ۳ طبقه ۳ بمدت ۳ روز
۴۱۹۸۵

فروش کلیه لوازم منزل
میدان آرژانتین خیابان جردن پلاک ۹ آپارتمان ۱۲
جمعه از ۱۰ صبح تا ۸ شب
۴۱۹۷۴

وسایل اسکی فروشی
تلفن ۷۸۲۵۰۲
۴۲۰۴۸

ماشین لباسشوئی و خشک کن نوهات پوینت ۱۸ بوندی و تشک آبی آمریکائی کینگ سایز با فریم و لوازم گرم کننده برقی تلفن ۸۵۰۲۳۱
۴۱۹۳۲

اسپکتروم، نوارهای جدید ارزان صبحها ۶۸۵۵۵۱
۴۱۶۴۲

اقساط
انواع مبلمان هال و میز و صندلی نهارخوری و سرویس اطاق خواب ۷۶۶۷۲۰
۴۱۶۱۱

کابینت آشپزخانه
ایرانی و خارجی ۲۶۴۷۱۳
۱۰۶۴

آلات صوتی فروشی
۴۲۷۲۵۱۷

فاتکو
مبل تختخوابشو
گارانتی فاکتور خیابان ولیعصر روبروی پارک ساعی پلاک ۱۱۰۳ طبقه دوم
۸۸۱۰۱۵

خرید لوازم
۲
فرش شایسته
خرید از قالی و قالیچه کهنه و نو
۶۶۲۲۳۰

خریدار یخچال فریزر تلویزیون و لباسشوئی ۶۸۷۲۱۳
۳۷۶۷۳

بهترین خریدار تلویزیون رنگی و دوربین ویدیو ۳۶۰۹۳۴
۴۰۷۷۲

خرید آلات صوتی ۲۶۴۳۱۳
۳۹۸۷۶

کلیه لوازم منزل شما
را خریداریم ۸۶۴۷۶۲

فرش شیرزاد ۷۸۵۴۲۳
خرید فرش معاوضه حتی جمعه‌ها
۴۰۴۷۰

خرید فریزر لباسشوئی جارو
۳۶۷۴۳
۱۴۶۵۶

خدمات آفام
خرید، فروش، اجاره کلیه نقاط تهران و حومه
تلفن: ۶۲۲۶۶۲

اژانسهای املاک مجاز تهران

مسکن وزیری
تنها آژانس مجرب کلیه امور
۶۵۸۱۸۸
۶۵۰۸۵۲
۶۵۳۷۴۲

مسکن زیبا
میدان آفریقا
مجاز - با پروانه - کسب
قابل اعتماد - قابل اعتماد
۶۲۸۴۸۴ - ۶۲۰۲۵۳

دانش
۷۹۸۰۹۰ - ۷۰۰۹۱۰
خرید فروش اجاره ۹ تا ۸ شب
دفتر شکوفه در رسالت
۷۰۸۰۲۸

مسکن ۱
(رابینسون سابق)
سریع ترین راه جهت
خرید و فروش و اجاره
۲۲۲۴۹۲ و ۲۲۶۰۱۳
۶۵۵۱۳۷ و ۶۲۲۴۷۴

فعالترین مرکز خرید فروش اجاره
۸۵۵۷۰۳
۸۵۰۹۶۹

املاک جلالی نارمک ۷۹۰۴۴۹
۴۱۷۲۱

مشاور املاک گوهر
خرید فروش اجاره سعدی
۳۱۳۵۳۸
۴۰۴۸۶

مرغداری و گاوداری
خریدار و فروشنده‌ایم
۹۷۹۴۳۹

مهرشهر فرامرزیه اندیشه مارتیک -کرج-
مرکز خرید و فروش باغات ویلا و غیره
بدیع الزمان ۸۴۵۴۶۸

۸۵۰
نهایت در:
خرید و فروش ملک
۸۴۳۶۵۰-۸۴۱۵۴۸
۸۵۰۴۶۹-۸۵۳۸۰۲

آموزشگاه خیاطی رودکی
۹۶۴۳۱۵

آموزشگاه ایران زمین
ماشین زنبی با نازلترین قیمت
برای خواهران و برادران
۳۳۱۷۴۸/۳۴۱۶۱۴

آموزش نقاشی
۵۳
نقشکده تعلیم نقاشی طراحی تکنیک ولی عصر نبش زعفرانیه
۴۵۷۴۳۷۷

آموزش خیاطی و گلدوزی
۵۶
تعلیم کارهای دستی مکرومه
۲۲۰۸۶۷

آدرس تهران فروشی
۶۱
فروشی
آپارتمان ۲۳۵ متری خیابان پاسداران گلستان ۸ تلفن صبحها ۹۳۶۲۳۰ و ۹۳۴۲۴۳ بعدازظهر ۲۴۰۵۷۲
۴۲۰۵۸

فروش و سرقفلی مغازه
۶۷
یک باب مغازه چهل متر با آب و برق صنعتی بر ۱۴ متری لشگر مجیدیه رهن یا اجاره ۸۴۵۸۵۱
۵۲۵۰

مغازه فروشی
با جواز بهرام دوزی بهروزی میدان چهارصد دستگاه پلاک ۳۶ تلفن ۳۴۷۹۵۳ ساعت ۲ تا ۷ بعد از ظهر

پارکینگ جامی
مساحت ۱۱۷۲ متر با زیرزمین و خط تلفن ۶۷۶۹۴۹

۵ باب مغازه
بمساحت ۱۷۵ متر ۲ پروانه لبنیات و خواربار با ملک فروشی
۵۵۶۹۳۰

۷۱ اجاره خانه
اجاره
طبقه دوم خانه مسکونی دو جنوابه تهران نو - فلکه چابچی
۷۰۹۳۹۰ از ۹ صبح الی ۸ شب

۷۸ رهن
رهن و اجاره
آپارتمان شمال شهر
۲۲۰۳۵۸

خانه ای ویلائی در منطقه مجیدیه ۲۵۴ متر زمین جنوبی ۱۸۵ متر با ۴ خوابه رهن
۸۵۸۴۶۶

۷۹ مورد نیاز اجاره آپارتمان
۲ و ۳ خوابه
در شمال شهر اجاره
یا ودیعه نیازمندیم
۸۵۶۲۱۸-۸۵۳۹۹۵

مدیر عامل کمپانی
بین المللی نیازمند اجاره
۲۲۴۵۰۲
۴۱۵۶۱

۸۲ مورد نیاز اجاره اطاق
به یک اطاق در حوالی دولت آباد یا سیزده آبان شهرری با ودیعه برای یک کارمند مجرد نیازمندیم ۷ تا ۲ بعد از ظهر ۵۹۱۱۱۹ اصفهانی
۱۳۳۲۷

۶۳ ویلا فروشی
فوری فروشی
ویلائی ویلا در متل قو خیابان آرا بر بلوار بمساحت ۶۵۰ متر با استخر و چاه آب بفروش میرسد تلفن ۷۳۰۵۸۹

خانه ای یک طبقه تفکیک شده کلا یا مجزا فروشی
۹۸۲۴۲۶ تماس ۴ الی ۸ شب
۴۳۰۵۹

خانه ای دو خوابه بازیربنا ۱۹۰ متر ۹ متر بر شمالی نوساز دو دستگاه طرح آپارتمانی هر طبقه ۱۳۰ متر با تجهیزات کامل رهن و اجاره یا فروشی ۳۳۹۹۰۵
۴۱۹۶۳

خانه ای فروشی دو طبقه با ۷۰ متر مغازه و ۱۲۰ متر مسکونی واقع در سمنگان با برق سه فاز و تلفن تماس با تلفنهای ۷۹۲۸۶۷ از ساعت ۷ صبح الی ۱۵ و ۷۹۴۲۸۷ از ساعت ۱۸ الی ۲۱
۴۱۹۶۵

خانه ای ۳۵۰ متر با بمساحت ۲۰۰ متر دو طبقه جنوبی روکار سنگ با تلفن هر طبقه مجهز به حمام و دستشوئی و پذیرائی هال اطاق خواب مجزا با تلفن فروشی ۵۴۵۷۴۹
۴۱۹۶۶

خانه ای دو طبقه تفکیک شده کلا یا مجزا فروشی
۹۸۲۴۲۶ تماس ۴ الی ۸ شب
۴۳۰۵۹

خانه ای دو خوابه بازیربنا ۱۹۰ متر ۹ متر بر شمالی نوساز دو دستگاه طرح آپارتمانی هر طبقه ۱۳۰ متر با تجهیزات کامل رهن و اجاره یا فروشی ۳۳۹۹۰۵
۴۱۹۶۳

خانه ای فروشی دو طبقه با ۷۰ متر مغازه و ۱۲۰ متر مسکونی واقع در سمنگان با برق سه فاز و تلفن تماس با تلفنهای ۷۹۲۸۶۷ از ساعت ۷ صبح الی ۱۵ و ۷۹۴۲۸۷ از ساعت ۱۸ الی ۲۱
۴۱۹۶۵

خانه ای ۳۵۰ متر با بمساحت ۲۰۰ متر دو طبقه جنوبی روکار سنگ با تلفن هر طبقه مجهز به حمام و دستشوئی و پذیرائی هال اطاق خواب مجزا با تلفن فروشی ۵۴۵۷۴۹
۴۱۹۶۶

اوایل سید خندان
خانه ای ۲/۵ طبقه مستغلاتی فروشی
۸۶۸۱۳۳
۴۱۹۱۹

خانه ای کلنگی حدود ۶۵۰ متر بین شریعتی و بهار پائین تر از سمیه ۱۸ متر بر خیابان بدون واسطه فروشی تماس تلفن ۷۵۲۹۴۰ فقط روز ۵ شنبه و جمعه
۴۱۹۴۵

منزل کلنگی ۲۰۵ متر نزد یک بازار مناسب برای انبار و تولیدی خیابان مولوی کوچه شوشتری پلاک ۵۲ تلفن ۵۶۶۹۹۷
۴۱۹۶۵

خانه ای ۳۵۰ متر با بمساحت ۲۰۰ متر دو طبقه جنوبی روکار سنگ با تلفن هر طبقه مجهز به حمام و دستشوئی و پذیرائی هال اطاق خواب مجزا با تلفن فروشی ۵۴۵۷۴۹
۴۱۹۶۶

اوایل سید خندان
خانه ای ۲/۵ طبقه مستغلاتی فروشی
۸۶۸۱۳۳
۴۱۹۱۹

خانه ای کلنگی حدود ۶۵۰ متر بین شریعتی و بهار پائین تر از سمیه ۱۸ متر بر خیابان بدون واسطه فروشی تماس تلفن ۷۵۲۹۴۰ فقط روز ۵ شنبه و جمعه
۴۱۹۴۵

منزل کلنگی ۲۰۵ متر نزد یک بازار مناسب برای انبار و تولیدی خیابان مولوی کوچه شوشتری پلاک ۵۲ تلفن ۵۶۶۹۹۷
۴۱۹۶۵

خانه ای یک طبقه با یک باب مغازه و جواز خواربار فروشی دو طبقه در خیابان اصلی سینما - خرمشهر با تلفن و ۱۲۰ متر بنا فروشی تلفن تماس از ساعت ۱۶ الی ۱۸ همه روزه ۵۴۵۴۱۰
۲۱۹۳۳
آ_۴۱۸۴۵

اوایل سید خندان
خانه ای ۲/۵ طبقه مستغلاتی فروشی
۸۶۸۱۳۳
۴۱۹۱۹

خانه ای کلنگی حدود ۶۵۰ متر بین شریعتی و بهار پائین تر از سمیه ۱۸ متر بر خیابان بدون واسطه فروشی تماس تلفن ۷۵۲۹۴۰ فقط روز ۵ شنبه و جمعه
۴۱۹۴۵

منزل کلنگی ۲۰۵ متر نزد یک بازار مناسب برای انبار و تولیدی خیابان مولوی کوچه شوشتری پلاک ۵۲ تلفن ۵۶۶۹۹۷
۴۱۹۶۵

خانه ای یک طبقه با یک باب مغازه و جواز خواربار فروشی دو طبقه در خیابان اصلی سینما - خرمشهر با تلفن و ۱۲۰ متر بنا فروشی تلفن تماس از ساعت ۱۶ الی ۱۸ همه روزه ۵۴۵۴۱۰
۲۱۹۳۳
آ_۴۱۸۴۵

بیواسطه - اکازیون
باغی در شمال بمساحت ده هزار متر با دختران مرکبات ده ساله و ساختمان آب، برق و چاه نیمه عمیق واقع در عباس آباد تنکابن خیابان بورایش بفروش میرسد تلفن ۷۳۰۵۸۹ تماس صبحها ۸ تا ۱۲ عصر ها ۵ تا ۸ شب
۴۲۰۸۵

اکازیون فروشی
زعفرانیه آپارتمان دوخوابه گاز شوفاژ تلفن مهندسی ساز ۲۲۰۳۵۸ و ۹۰۴۲۷۳
۴۱۸۸۲

اکازیون بدون واسطه
آپارتمانی به مساحت ۱۱۴ متر با شوفاژ روشن و تزئینات فروشی
۳۳۸۹۳۶
۴۱۷۸۲

آپارتمان ۹۱ متری در خیابان هاشمی با سه اطاق هال سرویس و تلفن فروشی ۹۵۴۷۶۱
۵۳۲۱

آپارتمان فروشی خیابان ولیعصر اول توانیر جنب تالار قصر شیرین پلاک ۴ تلفن ۶۸۳۲۰۶
۴۲۰۳۵

اکازیون
آپارتمان ۳ خوابه در ولنجک تلفن ۹۴۱۲۷۸
۴۱۷۲۴

آپارتمان فروشی
۱۱۰ متر زیربنا ۲ خوابه تلفن مستقل گاز و شوفاژ خیابان یوسف آباد خیابان مدبر تلفن ۶۸۳۴۹۶
۴۲۰۸۱

۶۲ خانه فروشی
«خانه کلنگی»
قابل سکونت و فیش تلفن ۹ ساله منطقهٔ نارمک ۲۰۰ متر ۱۰ در ۲۰ تهران نو مقابل (پارک تسلیحات نارمک) کوی فاطمیه پلاک ۷۵
۵۲۵۹

خانه ای به مساحت ۲۲۰ متر با تلفن واقع در دروازه شمیران فروشی
۷۶۲۷۵۹
۱۳۳۴۰

خانه ای فروشی در خیابان سرباز ۲/۵ طبقه شمالی ۸۳۹۳۴۸ ساعت اداری صحرائی
۴۱۹۵۲

نارمک
خانه ای ۱۱۴ متر زمین ۱۱۴ متر بنا فیش تلفن ۹ ساله ۳۶۲۷۱۶
۱۳۲۸۲

خانه نقلی
زیربنا ۷۵ متر زمین حدود ۴۰ متر نوساز فیش تلفن ۹ ساله ۱۵ خرداد غربی جنب پمپ بنزین کوچه شهید مقدم پلاک ۴۶
۴۱۹۶۷

دکتر بهشتی دوخوابه فن کوئل گاز با سرویس مجهز و تلفن ۵۲۹۳۱۴
۴۱۸۴۵

تهرانپارس دو دستگاه آپارتمان مستقل ۴ خوابه ۲۲۰ متر شوفاژ تلفن انباری دوخوابه ۱۱۰ متر شوفاژ موکت انباری فوری فروشی
۷۸۶۵۹۰_۲۸۹۳۹۳_۷۲۷۱۲۵
۴۲۰۱۹

شریک یاسرمایه گذار
برای توسعه فروشگاه پوشاک در پر فروش ترین و پرجمعیت ترین منطقه تهران فروشگاه دیدنیها
۷۶۳۴۲۲
۴۲۰۷۱

مشارکت در ساختمان زمین در شمال شهر از شما ساختمان تا مرحله تکمیل از ما شرکت ساختمانی وژنگ تلفن ۶۲۹۷۰۲
۴۲۰۵۳

۴۴ اتخاذ حسابرسی و حسابداری
ایجاد و انجام حسابداری
تلفن ۲۷۶۴۳۸
۴۰۱۸۶

۴۵ ترجمه مدارک
موسسه ترجمه نوفر
دارالترجمه حسن پور تلفن ۶۴۴۶۹۰ دارالترجمه تهران تلفن ۹۲۳۵۸۱ انگلیسی، آلمانی، فرانسه، اسپانیولی، ترکی استانبولی، ترجمه و تایپ متون بلند و کوتاه در اسرع وقت
۴۱۶۹۷

۵۱ تدریس خصوصی
توسط خانم یا آقا
ریاضی فیزیک شیمی عربی
۲۸۹۰۴۸
۴۰۷۵۵

فقط شمال شهر
کلیه دروس دبیرستان و راهنمائی صبحها ۲۶۵۸۵۲
۴۰۵۸۷

دروس ابتدائی و راهنمائی توسط دبیران خانم ۷۶۵۲۴۰
۴۱۰۴

ریاضیات تضمینی
کنکور و چهارم تجربی ۶۲۳۱۵۱
۴۰۶۰۰

آلمانی خصوصی ۹۷۴۲۱۰
۴۰۱۷۵

تدریس تضمینی توسط دانشجو
۳۴۹۶۴۶
۵۳۵۳

زبان انگلیسی توسط لیسانسیه زبان و ادبیات انگلیس
۷۰۰۵۲۴
۴۲۰۰۰

تدریس زبان
انگلیسی تلفن ۶۸۱۲۳۸
۴۲۰۴۶

ENGLISH PRIVATE LESSONS 681238
۴۲۰۴۵

کنکور آزرم
پزشکی مهندسی تضمینی
۳۹۸۷۲۰
۴۱۸۸۷

۵۲ کلاس درس
تعلیم شعبده بازی
در ۵ دقیقه توسط پریستو
۳۸۵۳۳۸۳

ماشین نویسی امیر
فارسی لاتین ۹۶۸۴۹۱
۴۱۹۹۳

آموزش گلدوزی
درخانه کوچك
۷۹۱۱۱۷
۴۱۸۹۱

باارزانترین شهریه
ماشین نویسی فارسی و لاتین
آموزشگاه وحید ۳۱۸۹۱۰

آموزشگاه خیاطی رودکی
۹۶۴۳۱۵

آموزشگاه ایران زمین
ماشین زنبی با نازلترین قیمت
برای خواهران و برادران
۳۳۱۷۴۸/۳۴۱۶۱۴

آموزش نقاشی
۵۳
نقشکده تعلیم نقاشی طراحی تکنیک ولی عصر نبش زعفرانیه
۴۵۷۴۳۷۷

آموزش خیاطی و گلدوزی
۵۶
تعلیم کارهای دستی مکرومه
۲۲۰۸۶۷

آدرس تهران فروشی
۶۱
فروشی
آپارتمان ۲۳۵ متری خیابان پاسداران گلستان ۸ تلفن صبحها ۹۳۶۲۳۰ و ۹۳۴۲۴۳ بعدازظهر ۲۴۰۵۷۲
۴۲۰۵۸

فروش و سرقفلی مغازه
۶۷
یک باب مغازه چهل متر با آب و برق صنعتی بر ۱۴ متری لشگر مجیدیه رهن یا اجاره ۸۴۵۸۵۱
۵۲۵۰

مغازه فروشی
با جواز بهرام دوزی بهروزی میدان چهارصد دستگاه پلاک ۳۶ تلفن ۳۴۷۹۵۳ ساعت ۲ تا ۷ بعد از ظهر

پارکینگ جامی
مساحت ۱۱۷۲ متر با زیرزمین و خط تلفن ۶۷۶۹۴۹

۵ باب مغازه
بمساحت ۱۷۵ متر ۲ پروانه لبنیات و خواربار با ملک فروشی
۵۵۶۹۳۰

۷۱ اجاره خانه
اجاره
طبقه دوم خانه مسکونی دو جنوابه تهران نو - فلکه چابچی
۷۰۹۳۹۰ از ۹ صبح الی ۸ شب

۷۸ رهن
رهن و اجاره
آپارتمان شمال شهر
۲۲۰۳۵۸

خانه ای ویلائی در منطقه مجیدیه ۲۵۴ متر زمین جنوبی ۱۸۵ متر با ۴ خوابه رهن
۸۵۸۴۶۶

۷۹ مورد نیاز اجاره آپارتمان
۲ و ۳ خوابه
در شمال شهر اجاره
یا ودیعه نیازمندیم
۸۵۶۲۱۸-۸۵۳۹۹۵

مدیر عامل کمپانی
بین المللی نیازمند اجاره
۲۲۴۵۰۲
۴۱۵۶۱

۸۲ مورد نیاز اجاره اطاق
به یک اطاق در حوالی دولت آباد یا سیزده آبان شهرری با ودیعه برای یک کارمند مجرد نیازمندیم ۷ تا ۲ بعد از ظهر ۵۹۱۱۱۹ اصفهانی
۱۳۳۲۷

۶۳ ویلا فروشی
فوری فروشی
ویلائی ویلا در متل قو خیابان آرا بر بلوار بمساحت ۶۵۰ متر با استخر و چاه آب بفروش میرسد تلفن ۷۳۰۵۸۹

خانه ای یک طبقه تفکیک شده کلا یا مجزا فروشی
۹۸۲۴۲۶ تماس ۴ الی ۸ شب
۴۳۰۵۹

خانه ای دو خوابه بازیربنا ۱۹۰ متر ۹ متر بر شمالی نوساز دو دستگاه طرح آپارتمانی هر طبقه ۱۳۰ متر با تجهیزات کامل رهن و اجاره یا فروشی ۳۳۹۹۰۵
۴۱۹۶۳

خانه ای فروشی دو طبقه با ۷۰ متر مغازه و ۱۲۰ متر مسکونی واقع در سمنگان با برق سه فاز و تلفن تماس با تلفنهای ۷۹۲۸۶۷ از ساعت ۷ صبح الی ۱۵ و ۷۹۴۲۸۷ از ساعت ۱۸ الی ۲۱
۴۱۹۶۵

خانه ای ۳۵۰ متر با بمساحت ۲۰۰ متر دو طبقه جنوبی روکار سنگ با تلفن هر طبقه مجهز به حمام و دستشوئی و پذیرائی هال اطاق خواب مجزا با تلفن فروشی ۵۴۵۷۴۹
۴۱۹۶۶

اوایل سید خندان
خانه ای ۲/۵ طبقه مستغلاتی فروشی
۸۶۸۱۳۳
۴۱۹۱۹

خانه ای کلنگی حدود ۶۵۰ متر بین شریعتی و بهار پائین تر از سمیه ۱۸ متر بر خیابان بدون واسطه فروشی تماس تلفن ۷۵۲۹۴۰ فقط روز ۵ شنبه و جمعه
۴۱۹۴۵

منزل کلنگی ۲۰۵ متر نزد یک بازار مناسب برای انبار و تولیدی خیابان مولوی کوچه شوشتری پلاک ۵۲ تلفن ۵۶۶۹۹۷
۴۱۹۶۵

خانه ای یک طبقه با یک باب مغازه و جواز خواربار فروشی دو طبقه در خیابان اصلی سینما - خرمشهر با تلفن و ۱۲۰ متر بنا فروشی تلفن تماس از ساعت ۱۶ الی ۱۸ همه روزه ۵۴۵۴۱۰
۲۱۹۳۳
آ_۴۱۸۴۵

اوایل سید خندان
خانه ای ۲/۵ طبقه مستغلاتی فروشی
۸۶۸۱۳۳
۴۱۹۱۹

خانه ای کلنگی حدود ۶۵۰ متر بین شریعتی و بهار پائین تر از سمیه ۱۸ متر بر خیابان بدون واسطه فروشی تماس تلفن ۷۵۲۹۴۰ فقط روز ۵ شنبه و جمعه
۴۱۹۴۵

منزل کلنگی ۲۰۵ متر نزد یک بازار مناسب برای انبار و تولیدی خیابان مولوی کوچه شوشتری پلاک ۵۲ تلفن ۵۶۶۹۹۷
۴۱۹۶۵

خانه ای یک طبقه با یک باب مغازه و جواز خواربار فروشی دو طبقه در خیابان اصلی سینما - خرمشهر با

۱۰۰ ایزولاسیون

ایزولاسیون
با مواد خارجی بی.ام.اس
مقاوم سبک بدون برف
روبی با تضمین کتبی
ایزوفست ۸۳۴۷۷۵

۱۰۱ ساختمان سازی

ایزولاسیون بام ۶۳۶۷۱۱
با عالیترین مواد بدون کندن
عایق ارزان با تضمین

ایزوسیل
بام خود را ایزوسیل کنید
تجربه ۱۵ ساله شرکت
ایزوسیل بام شما را
بدون کندن ونیاز به
برف روبی درسه نوع
۸-۱۲-۱۶ لایه
ایزوسیل وبا اطمینان
۱۰-۱۵-۲۰ سال
تضمین میکند.
۳۸۵۲۰۰۰
۳۸۵۵۳۳۵

خرابی سقف و دیوار
سقف سالن
سایبان قاری ساخته شده توسط شرکت (شرکت جدید)
تلفن ۶۴۶۹۶۹

قابل توجه تعاونی ها و مالکین طرح محاسبه اجرای اسکلت بتون زیر نظر مهندسین متخصص و پرسنل ورزیده فروش تیرچه بلوک و بتون بقیمت دولتی ۹۸۲۰۷۹ آ ـ ۴۱۴۹۴

فروش مستقیم رویال گچ پس
دیوار گچی
۹۴۳۷۳۳

نرده های پیش ساخته
از هر نوع با قیمت دولتی
۳۴۶۱۶۵
آ ـ ۴۰۷۹۱

کلیه کارهای ساختمانی
بهمانکاری فراهانی ۳۳۸۰۶۴
آ ـ ۴۱۶۷۲

نرده حفاظ ـ سایبان اتومبیل
اطاقک انباری ۹۳۲۸۵۴
آ ـ ۴۱۹۵۸

شرکت یاسم
با مسئولیت محدود
راه سازی ـ محوطه سازی و ساختمان ـ ایزولاسیون و آسفالت پشت بام
تلفن: ۷۰۲۴۴۲

گچ بری پیش ساخته
۸۵۹۶۴۴

مقاطعه کاری ابنیه
نوسازی و تعمیرات کلی
با مصالح ۲۳۰۵۸۹
آ ـ ۴۰۴۰۶

پوشش سقف با بسم شیشه
سریع وقت سراسر ایران
۹۳۰۰۶۱-۹۳۵۲۸۵
۹۳۸۳۶۶-۹۲۰۰۶۲

ارزانتر از همه جا
اسکلت بتونی مستقل
اینتال ۷۵۳۳۸۵

لوله کشی سرد و گرم و سیم کشی ۸۹۶۷۱۵

شرکت ساختمانی جهان
کوثر کلیه کارهای
ساختمانی و تأسیساتی و
تزئینات و نقاشی با
نظارت شرکت ۶۲۶۶۷۱

گروه مهندسین تهران ۱۲
طرح و نظارت ساختمانی
مسکونی، تجاری،
صنعتی، خرپا سوله با
دفتر چه محاسبه
۶۷۴۸۲۸

دفترخانه سازی
مقاطعه کاری ساختمان و
تعمیرات تلفن ۷۰۸۱۷۷

رابیتس بندی
طاق ایرانیت اطاقک
۸۳۲۱۳۳

۱۰۴ نقشه کشی ساختمان

مشکل گشا
تهیه نقشه ـ محاسبه اجرا
۷۵۶۹۰۱

طرح نقشه ساختمان
محاسبه ـ اجرا ـ ۲۲۴۸۸۷
آ ـ ۴۰۲۰۲

طرح محاسبه و اجرا با
امضاء مجاز ۷۳۲۳۲۳
آ ـ ۴۰۱۸۳

۱۰۵ داربست

داربست فلزی
عین آبادی ۲۶۵۳۲۱
آ ـ ۳۸۸۴۳

نماسازی داربست فلزی
سیمانکاری، کنیکس، ملیکسین
گرانیولیت در سطح کشور ۸۲۸۵۵۴
آ ـ ۴۰۷۸۵

داربست فلزی بی ریزان بیج
رولپلاک و سنگکاری و نماسازی
نصب فوری با تضمین تلفن
۸۵۱۹۲۸
آ ـ ۴۰۵۷۴

شرکت داربست فلزی
۷۰۲ نصب و فروش
داربست در اسرع وقت
۸۵۶۲۵۴
آ ـ ۴۲۰۷۲

شرکت مهشید بست
فروش و نصب داربست بیج
رولپلاک سنگ ۲۳۳۹۷۲
آ ـ ۴۰۳۶۳

داربست فلزی یزد
بیج و رولپلاک ارزان فوری
۳۴۰۲۹۴
آ ـ ۴۲۰۵۵

داربست فلزی نما
رولپلاک سنگ کاری
سیمانکاری شستشو ۷۶۸۵۵۲
آ ـ ۴۱۹۶۹

۱۰۶ تزئینات و دکوراسیون

نقاشی و تزئینات
ساختمان با قیمت مناسب
۷۸۴۶۹۴
آ ـ ۴۱۵۷۰

نقاشی ساختمان
بنرخ تعاونی فوری ۷۶۲۶۵۶
آ ـ ۴۱۴۳۴

گل مکان
شرکت کاغذ دیواری کفپوش
نقاشی ساختمان فوری ارزان
۸۵۹۳۹۶

نقاشی ـ کفپوش
ساختمان بنرخ دولتی
۳۱۰۶۵۵
آ ـ ۴۱۹۸۱

نقاشی ساختمان بقیمت
تعاونی ایام عید ۳۹۲۴۰۳
آ ـ ۴۰۷۱۹

تزئینات ۲۲۷
نقاشی موکت کاغذ دیواری
در اسرع وقت ۶۶۱۷۹۲
آ ـ ۳۷۸۶۰

۱۰۷ لوله بازکنی و تخلیه چاه

ارزان تر از همه جا
تخلیه چاه
لایروبی لوله بازکنی
۸۲۶۸۹۱

تخلیه چاه
خیس، لوله بازکنی
۷۹۳۷۹۳

لوله بازکنی
شبانه روزی تمام نقاط
تخلیه چاه
۷۶۹۵۷۱

لوله کشی سرد و گرم
تعمیرات شبانه روزی
۳۱۹۰۷۲
آ ـ ۴۱۲۷۲

تخلیه چاه تشخیص ترکیدگی لوله بازکنی
۵۳۵۰۲۴
تخلیه چاه
تشخیص ترکیدگی لوله بازکنی
۳۴۰۸۱۶

تشخیص ترکیدگی ولوله بازکنی با فنر برقی با مصالح و بنای شبانه روزی
تلفن ۲۶۹۲۵۷

تخلیه چاه
لوله بازکنی
تشخیص ترکیدگی، لایروبی
شبانه روزی
۳۰۰۰۰۴
۵۳۵۲۶۷ - ۳۰۳۶۶۹

تشخیص ترکیدگی
لوله بازکنی
۷۷۶۴۱
لوله بازکنی
تخلیه چاه
شبانه روزی
۶۶۱۹۶۶۶ ۶۴۵۶۴
۹۶۴۷۴۷ ۵۶۳۹۰۴
۶۶۴۳۱۰ ۹۳۰۴۷۲
۳۴۷۴۹۰ ۶۶۷۱۴۹

لوله بازکنی
تشخیص ترکیدگی لوله
۸۵۲۹۴۷
لوله و حفر چاه
لوله بازکنی
لجن کشی و لایروبی
۹۶۹۴۷۴
لوله بازکنی
تشخیص ترکیدگی
تخلیه چاه شبانه روزی
۹۳۳۸۴۹
تخلیه هر نوع چاه
لوله بازکنی
شبانه روزی
شرکت ایران سانترال
۹۳۰۷۸۴
ارزان فوری شبانه روزی
تخلیه چاه
لوله بازکنی با فنر برقی
تشخیص ترکیدگی لوله
ترمیم بنائی با مصالح
۷۵۴۶۴۹
تخلیه هر نوع چاه لوله بازکنی تشخیص ترکیدگی لوله شبانه روزی فوری
۵۶۴۴۴۸
۶۴۹۰۹۳
۵۳۷۸۱۷
ارزان تمام نقاط
تخلیه چاه تشخیص ترکیدگی لوله بازکنی
۸۲۱۷۱۹
۶۵۱۴۵۱
تشخیص و ترمیم با مصالح و بنائی فوری
۶۶۷۹۳۵ ـ ۳۵۳۶۹۹

۱۱۲ فروش تلفن

تلفن ۲۶ فروشی
تلفن ۲۶۹۰۶۰
آ ـ ۴۱۹۹۹

۱۱۳ خرید تلفن

خرید و فروش تلفن
۷۰۴۲۸۱ ـ ۷۰۵۴۷۲
آ ـ ۴۱۳۵۲

۱۲۱ پذیرفته میپذیریم

تعلیم و تربیت و پذیرائی روزانه و شبانه کودکان نوزاد تا آمادگی با شرایط عالی ۲۷۴۸۵۲
آ ـ ۴۱۶۶۳

۱۲۴ گمشده

دو جلد گذرنامه متصل بهم به شماره های Q541589 و W 824136 در تاریخ ۶۴/۱۱/۱۹ متعلق به آقای شانتی ساروپ راجا اهل هندوستان مفقود گردیده. یابنده بادرس ذیل جهت دریافت مژدگانی مراجعه نماید.
خیابان ولیعصر ـ بالاتر از میدان ونک ـ انتهای خیابان شهید خدامی (بیژن) ـ کوی شهرزاد ـ شماره ۹۸ ـ شرکت قاره سازبا مسئولیت محدود ـ تلفن: ۶۸۴۲۴۸ ـ ۶۸۲۴۳۸
آ ـ ۵۳۲۴

سه برگ چک بشماره ۱۷۶۲۹۹ ـ ۸۸۸۴۶۱ ـ ۸۸۸۴۶۹ بانک ملت شعبه قلعه مرغی از جاری ۸ ـ ۱۲۰۲ گمشده و از درجه اعتبار ساقط می باشد
آ ـ ۵۳۰۹

کارت موتور پژو گازی بشماره شهربانی ۳۲۵۵ تهران ۵۳ گمشده و از درجه اعتبار ساقط می باشد.
آ ـ ۵۳۴۴

سند مالکیت اتومبیل پیکان بشماره ۱۷۹۹۳ سنتدج ۱۱ مدل ۶۲ گمشده از درجه اعتبار ساقط است
آ ـ ۱۲۵۰۷

دفترچه مالکیت وانت پیکان به شماره ۱۹۴۶۴ تهران (ع) مفقود و اعتبار ندارد

دفترچه مالکیت سواری ژیان به شماره ۵۶۵۹۲ تهران ۲۴ مفقود و اعتبار ندارد.

دفترچه مالکیت پیکان ۶۱۳۶۴ تهران ـ ق مفقود از اعتبار ساقط است
آ ـ ۵۳۶۲

کیف دستی اینجانب خیرالله پیوندی حاوی دفترچه راه و ترابری شماره ۵۴۲۷۷۷ و ۹ فقره بارنامه و صورتحساب کامیون از تریلی ولو ۲۸۴۸۷ تهران ج بسرقت رفته از یابنده تقاضا میشود به نشانی بندرانزلی غازیان میدان توحید شرکت تعاونی حمل و نقل کامیونداران و یا با تلفن ۵۰۰۴ تماس حاصل نمایند
آ ـ ۱۳۳۶۰

دفترچه مالکیت ژیان شماره ۱۱۱۷۶ ـ تهران ع مفقود اعتبار ساقط است
آ ـ ۵۳۶۱

دفترچه مالکیت پیکان دولوکس مدل ۵۶ ـ بشماره ۳۷۷۶۸ ـ تهران ۲۲ متعلق به اینجانب عباس فاطمی مفقود گردیده از درجه اعتبار ساقط است
آ ـ ۱۳۳۵۸

دفترچه مالکیت وانت نیسان بشماره شهربانی ۷۳۸۶۱ تهران ل گمشده و از درجه اعتبار ساقط میباشد
آ ـ ۵۳۵۹

دفترچه مالکیت بیوک ایران مدل ۵۹ شماره ۸۴۵۵۴ تهران ۲۵ متعلق به آقای داد فرستوده مفقود و از درجه اعتبار ساقط می باشد
آ ـ ۱۳۳۵۶

دفترچه مالکیت وانت پیکان بشماره شهربانی ۳۸۱۲۴ تهران ع گمشده و از درجه اعتبار ساقط می باشد
آ ـ ۵۳۴۳

پروانه های حمل اسلحه شکاری به شماره های ۱۰۳۷۳ و ۱۲۷ اینجانب عزت اله ملک محمدی نوری مفقود شده و از درجه اعتبار ساقط است

دفترچه مالکیت بنز مدل ۴۲۶۸۹ بشماره شهربانی تهران ۱۳ گمشده اعتبار ندارد
آ ـ ۱۲۶۵۹

سند اتومبیل نیسان بشماره شهربانی ۴۷۱۸۶ تهران س مفقود گردیده و از درجه اعتبار ساقط است
آ ـ ۱۲۶۴۶

دفترچه مالکیت اتومبیل پیکان سواری بشماره شهربانی ۶۵۸۵۴ تهران ص گمشده و از درجه اعتبار ساقط است
آ ـ ۱۲۶۴۷

سند و دفترچه مالکیت و پلاک وانت نیسان بشماره شهربانی ۷۱۳۸۷ تهران ۱۵ گمشده و از درجه اعتبار ساقط است
آ ـ ۱۵۱۷۸

دفترچه مالکیت کامیون بشماره شهربانی ۴۶۲۷۲ تهران ج گمشده و از درجه اعتبار ساقط است
آ ـ ۱۵۱۵۸

دفترچه مالکیت وانت پیکان بشماره شهربانی ۳۵۴۹۱ تهران ۲۸ گمشده و از درجه اعتبار ساقط است
آ ـ ۱۵۱۶۰

دفترچه مالکیت وانت نیسان بشماره شهربانی ۹۱۸۱۷ تهران ۲۸ گمشده و از درجه اعتبار ساقط است
آ ـ ۱۵۱۶۱

چکهای شماره ۶۷۷۳۶۳ بمبلغ هفت میلیون و ۲۷۰۷۸۴ بمبلغ یک میلیون ریال حساب جاری ۱۳۲۷۱ بانک ملت میرداماد به امضای شرکت دنیای الکترونیک بحواله کرد حامل که امانتا نزد آقای مصطفی درکه ای بوده مفقود شده که از درجه اعتبار ساقط است
آ ـ ۵۰۷۵

کارت پایان خدمت و کارت دوره احتیاط بنام اینجانب اکبر نجفی گمشده و از اعتبار ساقط است یابنده با تلفن ۹۴۵۱۸۳ تماس حاصل نماید شرکت لیلاند
آ ـ ۴۸۲۳

چک شماره ۱۰۸۱۴۱ مبلغ ۵۰۰/۰۰۰ ریال از جاری ۴۰۱۲/۱ عهده بانک ملت میدان خراسان مفقود و از درجه اعتبار ساقط است
آ ـ ۵۳۴۶

یکعدد کیف دستی زنانه محتوی سه عدد پاسپورت بنامهای محمود نیا و خدابرست مفقود شده لطفا با تلفن ۹۲۹۰۵۶ و ۷۹۶۹۶۸ تماس حاصل گردد.

دفترچه مالکیت مزدا شماره ۷۶۶۲۶ تهران ص مفقود اعتبار ندارد
آ ـ ۱۳۳۲۹

دفترچه مالکیت پیکان شماره ۷۸۷۶۱ تهران ۲۷ مفقود اعتبار ندارد

دفترچه مالکیت پیکان شماره ۲۱۲۶۵ تهران ۲۸ مفقود اعتبار ندارد
آ ـ ۱۳۳۲۹

دفترچه مالکیت پیکان شماره ۸۷۳۵۹ تهران س مفقود اعتبار ندارد
آ ـ ۱۳۳۲۹

دفترچه مالکیت پیکان شماره ۶۵۱۱۷ تهران ۲۵ مفقود اعتبار ندارد

دفترچه مالکیت پیکان شماره ۶۵۸۲۶ تهران د مفقود اعتبار ندارد
آ ـ ۱۳۳۲۹

دفترچه مالکیت پیکان شماره ۳۶۱۵۸ تهران ص مفقود اعتبار ندارد
آ ـ ۱۳۳۲۹

سند پیکان به شماره شهربانی ۳۹۹۴۷ تهران م گمشده از درجه اعتبار ساقط است

چهار برگ سهام مسکن تاکسی بشماره شهربانی ۲۶۴۳۲ و بشماره های ۵ ـ ۱۹۴۱ بنام مرتضی عین الله زادگان مفقود از درجه اعتبار ساقط است

۱۳۱ فروش ماشین آلات

وسایل کامل آبکاری کاملا نو فروشی تلفن ۵۶۲۸۶۱

۱۳۵ آگهی های گوناگون

مرکز معاملات
واریزنامه
خرید و فروش فوری آزاد تهاتری ترکیه ای ۳۹۱۸۰۶ و ۳۱۶۲۱۲

کلیه کارهای ـ مارپیچ
خراطی
پذیرفته میشود تهران ۹۶۳۴۵۳ و کرج ۲۶۸۳۱

ارز صادراتی
خریداریم تلفن ۳۵۱۱۸۷
آ ـ ۴۱۹۹۰

حفرچاه
عمیق ۶۵۳۲۹۷

دانشجوی سال اول پرستاری دانشگاه تبریز (کد ۵۴۰) مایل به جابجائی با هم رشته در دانشگاه تهران یا شهید بهشتی تلفن ۹۳۴۶۶۰
آ ـ ۱۳۳۴۱

اجاره فروش
سالن قابل انتقال
دهانه ۶ تا ۲۵ متر
۷۵۶۰۲۴
تعلیم شعبده بازی در ۵ دقیقه توسط پریستو ۳۸۵۳۳۸۳

ارز صادراتی خریداریم
۱۹ ـ ۶۲۴۶۱۸

مژده
اهالی محترم خیابان های رامسر، دکتر مفتح، سمیه، انقلاب، فرصت، بهار و غیره
آژانس شبانه روزی کومه
افتتاح و با ماشین های مدرن ۲۴ ساعته
درخدمت همشهریان عزیز می باشد تلفن ۸۲۸۷۴۳

مجتمع برای خواهران و برادران فعلا هر دو نیز ثبت نام دارد
رشته های خیاطی ـ نقاشی ـ خصوصی ـ تقویتی ـ ماشین نویسی ـ خیاطی ـ تجدیدی ـ کنکور ـ کلاسهای وکاردستی ـ آموزشی حضوری ـ زبانهای خارجی و کلاسهای اشنائی با آموزش مدرسی نائل میشوید. پس از آزمون وزارت کار، علوم فصلهای دهستانی. آخر نگران چه هدف مدرسی نائل میشوید.
برای یادگیری هیچوقت دیر نیست
یادگیری امروز، آینده سازفردای شما است
کریمخان ـ نبش حافظ ۸۹۴۴۹۸۴ ـ ۸۹۴۲۷۰۱

آموزشگاه علمی پژواک
کنکور اختصاصی ـ عمومی برای تمام رشته ها
برای کسانیکه نمیتوانند در کلاسهای حضوری شرکت کنند جزوات کامل درسی و تست و جواب تست با فرستاده میشود
خیابان پیروزی ـ بعد از چهارراه کوکاکولا ـ روبروی مسجد قدس ـ کدپستی ۱۷۱۶۶ تلفنهای ۳۳۱۷۴۸ ـ ۳۴۱۶۱۴

اسپرانتو
زبان جهانی اسپرانتو را با مکاتبه بیاموزید. تهران ـ قلهک صندوق پستی ۱۹۴۱۵/۴۲۹

رنگ سوله و تینل کوره ای موجود است
تلفن ۹۵۵۴۵۵

قابل توجه
تعاونیها و شهرستانیها
انواع فریزر ایستاده، یخچال و کلیه لوازم منزل با گارانتی و قیمت تجارتی با فاکتور رسمی ۸۲۰۲۹۹ ـ ۸۲۵۸۷۵ ـ ۸۲۸۷۷۹ ـ ۸۲۸۷۳۵ ایران تجار

بسمه تعالی
آگهی استخدام
یک واحد تولیدی بزرگ پالایشی بیک نفر دیپلمه فنی در رشته برق باحداقل سه سال سابقه کار مفید نیازدارد

از واجدین شرایط دعوت میشود با ارسال آخرین مدرک تحصیلی به انضمام خلاصه ای از مشاغل قبلی ـ برگ پایان خدمت ونشانی کامل وشماره تلفن باصندوق پستی شماره ۱۴۱۵۵ـ۱۴۷۳ تهران حداکثر یک ماه پس از انتشار آگهی مکاتبه نمائید.

فندک برقی
ایپمن پهکار
مخصوص اجاق گاز

جهت تهیه به فروشگاههای معتبر مراجعه فرمائید
۲۷۷۵۴۳ ـ ۲۷۱۵۵۵

سپاهر و امینیان فرد
مؤسسه مشاوره تجهیز و پرسنل دارای گارنتی

اطلاعیه
تبدیل سهام بی نام بسهام بانام در شرکت سهامی خاص کروم ایسک
در اجرای تصمیم مجمع عمومی فوق العاده مورخ ۶۴/۱۱/۱۸ بدینوسیله به اطلاع کلیه سهامداران میرساند که از تاریخ نشر اولین آگهی ظرف مدت شش ماه بشرکت مراجعه و نسبت به تبدیل سهام بی نام خود بسهام بانام اقدام نمایند بدیهی است پس از انقضای مهلت مذکور کلیه سهام بی نام شرکت باطل شده تلقی میگردد و در صورت عدم مراجعه سهامداران طبق مقررات قانون تجارت اقدام خواهد شد.
مدیرعامل

آگهی مزایده
فروش کارخانه اسفالت
یکدستگاه کارخانه آسفالت ۱۶۰ تنی خارجی آماده بکار واقع در شهرستان از طریق مزایده بفروش میرسد طالبین جهت کسب اطلاعات و دریافت فرم مزایده حداکثر تا یکهفته بعد از درج آگهی در ساعات اداری با تلفن ۸۲۸۹۸۱ تماس حاصل نمائید.

پخش تولیدات پویا
عید امسال لباسهای زیبا و شیک پویا بچه های شما را خوشحال خواهد کرد... زیرا....
پویا تولید کنندهٔ بهترین هاست
از شهرستانها نماینده فعال میپذیریم
ضمناً قبول سفارشات انواع تشک کالسکه و رورونک نیز پذیرفته میشود تلفن ۹۶۰۸۳۶

بنام خدا
آگهی مزایده
شرکت سهامی عام صنعتی جهان در نظر دارد ۲ طبقه از ساختمان دفتر مرکزی خود شامل ۱۰ اتاق واقع در تهران خیابان بخارست کوچه ۱۵ پلاک ۳ را از طریق مزایده به اجاره واگذار نماید متقاضیان میتوانند تا تاریخ ۶۴/۱۱/۲۸ همه روزه از ساعت ۸ صبح تا ۱۲ از محل بازدید و پیشنهادات خود را در پاکت دربسته تحویل دفتر مرکزی شرکت بنمایند.
پیشنهادات واصله توسط شرکت قرائت و نتیجه به اطلاع خواهد رسید.
شرکت سهامی عام جهان چیت
(جهان چیت ـ آرمه)

دستگاههای موزائیک سازی
۲ دستگاه میز موزائیک سازی و یبره کامل آماده تحویل بفروش میرسد ضمنا سفارشات جهت ساخت پذیرفته میشود.
آدرس کیلومتر ۲۴ جاده خاوران بعداز پمپ بنزین صحرا اول قیام دشت پلاک ۳
ماشین سازی میرمحمدعلی تلفن ۳۵۷۷۱۳

شلوار تکی
ازانواع پارچه های مخمل ایرانی و خارجی با ارزانترین قیمت تلفن ۹۶۰۸۳۶ از شهرستانها نماینده فعال میپذیریم

انواع شامپو خریداریم
تلفن همدان ۷۹۲۰ کد ۰۲۶۱

آگهی مزایده
شرکت لوازم خانگی نپتون (سهامی عام) تحت پوشش سازمان صنایع ملی ایران یک دستگاه پرس هیدرولیک ۲۵۰ تنی مستعمل را بفروش میرساند متقاضیان می توانند جهت بازدید واطلاع ازشرایط مزایده ازتاریخ درج آگهی بمدت یک هفته به آدرس جاده ساوه کیلومتر ۱۳ جنب کارخانه آجر آج شرکت نپتون (تلفن ۹ـ۹۶۲۰۳۷) مراجعه نمایند.

قابل توجه پزشکان
امکان ایجاد مطب برای چند پزشک متخصص درخیابان ملاصدرا وجود دارد تلفن ۶۸۸۰۰۷ و ۶۸۶۸۵۶

مشعل جدید گازی
بدون صدا تائید شده شرکت ملی گاز
شرکت صنایع گرمایشی ۸۳۶۷۴۷ ـ ۸۳۲۹۰۴

انگلیسی را نزد استاد با تجربه در کمترین مدت و با بهترین روش در منزل یا در محل کار خود فرا گیرید.
مبتدی ـ متوسطه ـ عالی
تلفن ۴۲۷۷۹۳۸

کلیه لوازم شوفاژ به قیمت تعاونی
قطعات یدکی گازی و گازوئیلی، نصب تأسیسات ساختمان (شوفاژ ـ لوله کشی آب و فاضلاب)
فروشگاه ۱۰۰۱
آدرس خیابان سیدجمال الدین اسدآبادی (یوسف آباد) خیابان مدبر نبش خیابان ۲۶ پلاک ۴۵ تلفن ۶۳۰۷۳۵

لیست قیمتهای جدید فروش محصولات شرکت تولیدی شیر آلات بهداشتی طبق نامه شماره ۲۴۲۳۴ مورخه ۶۴/۱۱/۲۰ از سازمان حمایت از مصرف کننده و تولیدکنندگان بشرح ذیل باستحضار عموم میرساند.

ردیف	شرح کالا	قیمت فروش کارخانه ریال	قیمت عمده فروشی ریال	قیمت مصرف کننده ریال
۱	شیرمخلوط دیواری	۱۹۰۰	۱۹۵۷	۲۱۵۰
۲	شیرمخلوط توکاسه	۲۱۰۰	۲۱۶۳	۲۳۸۰
۳	تنه شیردوش	۲۵۵۰	۲۶۲۶	۲۸۹۰
۴	تنه شیرمخلوط توالت	۲۱۵۰	۲۲۱۵	۲۴۳۶
۵	شیرقو دیواری	۱۰۴۰	۱۰۷۱	۱۱۷۸
۶	شیرقو توکاسه	۱۱۴۰	۱۱۷۴	۱۲۹۲
۷	شیردنباله بلند ۱/۲	۴۸۹	۵۰۴	۵۵۴
۸	شیردنباله بلند ۳/۸	۴۷۰	۴۸۴	۵۳۰
۹	تنه شیرپیس وار	ـ	ـ	ـ
۱۰	تنه شیرتوالت تکی	ـ	ـ	ـ

توضیح: محل تحویل کالا در تهران ـ انبار کارخانه و برای شهرستانها تحویل گاراژ حمل و نقل در تهران و کرایه حمل بعهده خریدار میباشد.

نیازمندیهای اطلاعات تلفنی آگهی میپذیرد ۸۳ الی ۳۱۱۰۷۱

فریزر ایستاده رصندوق **پارس نو**
در کلیه تعاونیها و فروشگاه های معتبر در سرتاسر کشور
با سرویس شبانه روزی تعمین گرمخش: ۳۶۴۳۸-۳۵۶۵۱۳
از شهرستانها نمایندگان فعال میپذیریم

قابل توجه کارخانه های آرد
و دانه مرغ سراسر کشور
نخ سرکیسه دوزی ابتکار با سابقه ۲۰ سال هر
عدد ۲۰۰ گرم ۱۶۰ ریال تلفن ۳۶۷۱۹۲ و ۵۹۵۰۴۶

رهن کامل
آپارتمان ۲ خوابه ملاصدرا
تلفن ۹۴۰۴۴۶

جهت احداث یک واحد تولیدی کشاورزی قطعه زمینی بمساحت حدود ۵۰ هکتار درحوالی تهران تاشعاع حدود ۶۰ کیلومتر مورد نیاز است لطفا درساعت اداری باتلفن ۶۵۲۴۴۵ تماس حاصل فرمائید.

اطلاعیه

قابل توجه دامپزشکان، داروخانه های دامپزشکی دامداران، مرغداران

برابر تصویب مرکز بررسی قیمت ها و بمنظور حمایت از مصرف کنندگان قیمت ضدعفونی هایژن دامی این شرکت از تاریخ ۶۴/۱۰/۱۵ بشرح زیر تعیین میگردد.

هایژن دامی گالن ۵ لیتری قیمت فروش شرکت ۱۲۲۰ ریال قیمت مصرف کننده ۱۴۰۰ ریال
شرکت مسمر تلفن ۹۷۸۲۱۶

آگهی مزایده

این شرکت در نظر دارد چهاردستگاه از وسائط نقلیه خود را به شرح زیر از طریق مزایده بفروش برساند. طالبین میتوانند جهت رویت خودروها و اطلاع از شرایط آن همه روزه به جزء پنجشنبه ها و ایام تعطیل حداکثر تا تاریخ ۶۴/۱۱/۲۶ به امور اداری شرکت واقع در کرج کارخانجات جهان چیت مراجعه نمایند.

۱ـ وانت پیکان مدل ۵۴ دو دستگاه
۲ـ وانت شورولت مدل ۶۳ یك دستگاه
۳ـ سواری پیکان مدل ۵۶ یك دستگاه

شرکت سهامی عام جهان چیت
(جهان چیت ـ آرمه)

بسمه تعالی

آگهی استخدام

شرکت مشانیر مهندسین مشاور وزارت نیرو افرادی با تخصصهای مشروحه ذیل را بهمکاری دعوت مینماید:

۱ـ مهندس مکانیک جهت سیستمهای کمکی، توربین و سیکل نیرو و سیستمهای خنک کننده نیروگاهها (تهران)
۲ـ مهندس متالوژی، متخصص در متالوژی نیروگاه (تهران)
۳ـ مهندس راه و ساختمان (تهران، سیاه بیشه)
۴ـ مهندس زمین شناس (سیاه بیشه)
۵ـ مهندس برق (اهواز، امیدیه، بندرعباس، شیراز، مشهد)
۶ـ فوق دیپلم راه و ساختمان (سیاه بیشه)

واجدین شرایط برای تکمیل فرم درخواست استخدام حداکثر ظرف مدت یکهفته از تاریخ نشر این آگهی از ساعت ۱۴ الی ۱۷ با در دست داشتن یک قطعه عکس ۴×۶ و فتوکپی آخرین مدرک تحصیلی به آدرس تهران خیابان ولیعصر بالاتر از میدان ونک خیابان شهید خدامی روبروی هتل هما شرکت مشانیر اداره کارکنان مراجعه فرمایند.

یوم الله ۲۲ بهمن، طلوع فجر پیروزی انقلاب رهائی بخش اسلام

برامت شهیدپرور ایران و تمامی پویندگان راه حق و آزادی گرامی باد

حاج خیرخواه ۹۲۰۵۲۵

ایام پربرکت دهه فجر و سالروز پیروزی انقلاب شکوهمند اسلامی بر ملت ایران و تمامی مستضعفان جهان مبارک باد.

شرکت سهامی خاص آجر خوشرنگ یزد

آگهی مزایده

اداره حج و اوقاف و امور خیریه جنوب تهران و هیئت امناء موقوفه صدرالعلماء یکباب انبار واقع در بازار نوروزخان سرای صدرالعلماء را از طریق مزایده به اجاره واگذار مینماید پیشنهادات رسیده ساعت ۱۰ صبح روز یکشنبه مورخ ۶۴/۱۲/۴ باز و قرائت خواهد شد داوطلبین میتوانند جهت کسب اطلاعات بیشتر به اداره حج و اوقاف و امور خیریه جنوب تهران واقع در خیابان شهید مصطفی خمینی روبروی بیمارستان دکتر سپیر مراجعه نمایند.
م الف ۲۹۱۱۰

اداره حج و اوقاف و امور خیریه جنوب تهران

بسمه تعالی

آگهی مناقصه

مرکزآموزشی، تحقیقاتی و درمانی قلب و عروق شهید رجایی (بیمارستان قلب) در نظر دارد تامین اکسیژن و نیتروژن و هوای فشرده مورد نیاز خودرا برای مدت یکسال از طریق مناقصه تهیه نماید شرکتها وکارخانه‌هایی که امکانات لازم را در اختیار دارند میتوانند تا یک هفته پس از انتشار این آگهی جهت دریافت شرایط مناقصه به اداره مهندسی و تاسیسات مرکز واقع در خیابان ولیعصر جنب پارک ملت مراجعه نمایند.
م الف ۲۸۹۳

بیمارستان قلب شهید رجایی

بسمه تعالی

آگهی مزایده حضوری

شهرداری هفشجان باستناد موافقتنامه‌های شماره ۱۲/۱۳۲۶، ۶۴/۱۰/۱، ۱۲/۱۰۸۸۵، ۶۴/۸/۲۶ مقام استانداری ماشین‌آلات متحرک و ثابت زیر را از طریق حراج بشرح زیر بفروش میرساند.

نوع ماشین‌الات
۱ـ کمپرسی داف شماره ۱۴۴۲۱ شهر کرد ۱۱ مدل ۱۹۷۵ شش چرخ ـ شش سیلندر ۱۴ تن
۲ـ کمپرسی داف شماره ۱۴۴۲۲ شهر کرد ۱۱ مدل ۱۹۷۵ شش چرخ ـ شش سیلندر ۱۴ تن
۳ـ موتور برق دیزل ژنراتور اشکودا مدل ۱۶۰ کیلووات با تابلو
۴ـ موتور برق دیزل ژنراتور اشکودا مدل ۸۰ کیلو وات با تابلو

شرایط شرکت در حراج
۱ـ متقاضیان میتوانند همه روزه در ساعت اداری (۷ صبح الی ۲ بعدازظهر) از ماشین‌الات فوق بازدید نمایند.
۲ـ جلسه حضوری در روز پنجشنبه مورخه ۶۴/۱۲/۸ راس ساعت ده صبح در محل شهرداری می باشد
۳ـ متقاضیان در بدو جلسه باید یک فقره چک بانکی سفید امضاء شده بعنوان تضمین معامله به شهرداری ارائه نمایند تا برنده مزایده اعلام گردد، چکهای برنده اول و دوم و سوم نگهداری و بقیه در پایان جلسه تحویل خواهد شد.
۴ـ برنده اول بلافاصله باید نسبت به واریز قیمت پیشنهادی خود به حساب شهرداری اقدام کند
۵ـ کلیه هزینه واگذاری بعهده خریدار میباشد و بابت هر دستگاه مبلغ پنج هزار ریال (۵۰۰۰ ریال) باید خریدار بعنوان هزینه کارشناسی نقدا پرداخت نماید.
و من الله التوفیق شهرداری هفشجان

مجله دنیای ورزش شنبه‌ها منتشر می‌شود

بسمه تعالی

در اجرای ماده ۳۰۱ قانون مالیاتهای مستقیم خلاصه برگهای تشخیص مالیاتی به افراد نامبرده زیر ابلاغ میگردد.

کلاسه پرونده‌نام و نام خانوادگی	نوع درآمد	شماره برگ تشخیص	درآمدمشمول مالیات	سال عملکرد مالیات	
۱۵۳سرقفلی	آقای محمودسلیمانیان	حق واگذاری	۶۴/۱۰/۲۴ـ۲۷۳۴	۱۵۰۰۰۰۰	۱۳۶۲	۳۱۵۰۰۰
۱۵۳ مشاغل	آقای محمودسلیمانیان	مشاغل ۶۳	۶۴/۹/۲۸ـ۱۶۴۷	۱۴۴۰۰۰	۱۳۶۰	معاف

نشانی حوزه: خیابان دکتر شریعتی ـ باغ صبا ـ روبروی خیابان ملک اداره کل مالیاتهای شرق تهران حوزه مالیاتی کد ۳۲/۱۵۴
م الف ۲۹۱۰۳

در اجرای ماده ۳۰۱ قانون مالیاتهای مستقیم خلاصه برگهای تشخیص مالیاتی به افراد نامبرده زیر ابلاغ میگردد.

کلاسه پرونده‌نام و نام خانوادگی	نوع درآمد	شماره برگ تشخیص	درآمدمشمول مالیات	سال عملکرد مالیات	
۱۰۱	بهروز آنبربک	سرقفلی	۶۴/۱۰/۲۵ـ۱۴۹۷	۲۵۰۰۰۰۰	۶۲	۵۷۵۰۰۰ریال
۵	سیدمحمدعلیزاده	سرقفلی	۶۴/۱۱/۹ـ۱۵۳۴	۱۳۵۰۰۰۰	۶۱	۲۷۷۰۰۰ریال
۱۲۷۵	عبداله ژیان	شغلی	۶۴/۹/۲۷ـ۱۳۸۲	۲۸۶۰۰۰	۶۰	۲۱۳۰۰ریال
۳۴۱	جلیل وزیری زنجانی	شغلی	۶۴/۹/۲۷ـ۱۴۱۷	۲۷۰۰۰۰	۶۰	۱۸۹۰۰ریال

نشانی حوزه: میدان امام حسین اول خیابان مهران حوزه مالیاتی ۳۲۱ مالیاتهای شرق تهران
م الف ۲۹۱۰۲

در اجرای ماده ۳۰۱ قانون مالیاتهای مستقیم خلاصه برگهای دعوت مالیاتی به افراد نامبرده زیر ابلاغ میگردد.

کلاسه پرونده	نام و نام خانوادگی	نوع درآمد	شماره برگ دعوت	تاریخ تشکیل کمیسیون	سال عملکرد	مالیات
۳۴/۵۹	آقای محمود زحمتکش	نمایشگاه اتومبیل	۶۴/۱۱/۵ـ۳۱۴۹	۶۴/۱۲/۱۴	۴۸	۱۰۸۰۰۰
۳۴/۵۹	آقای محمودزحمتکش	نمایشگاه اتومبیل	۶۴/۱۱/۵ـ۳۱۴۹	۶۴/۱۲/۱۴	۴۹	۱۱۳۴۰۰
۳۴/۵۹	آقای محمودزحمتکش	نمایشگاه اتومبیل	۶۴/۱۱/۵ـ۳۱۴۹	۶۴/۱۲/۱۴	۵۰	۱۱۳۴۰۰
۱۷/۵۹	آقای عباس گل محمدی واحمد علی رشیدی	نمایشگاه اتومبیل	۶۴/۱۰/۲۸ـ۳۰۳۳	۶۴/۱۲/۱۲	۵۱	۱۹۸۰۰
۱۷/۵۹	آقای عباس گل محمدی و احمد علی رشیدی	نمایشگاه اتومبیل	۶۴/۱۰/۲۸ـ۳۰۳۳	۶۴/۱۲/۱۲	۵۲	۱۹۸۰۰
۱۷/۵۹	آقایان لطف‌الله سعیدی رمضانعلی اخوان علاف حسین عبدالرزاق	نمایشگاه اتومبیل	۶۴/۱۰/۲۸ـ۳۰۴۰	۶۴/۱۲/۱۲	۵۳و۵۴	هرسال۲۴۸۴۰
۱۷/۵۹	آقای لطف الله سعیدی	نمایشگاه اتومبیل	۶۴/۱۰/۲۸ـ۳۰۴۴	۶۴/۱۲/۱۲	۵۶	۳۵۱۰۰
۱۷/۵۹	آقای لطف الله سعیدی	نمایشگاه اتومبیل	۶۴/۱۰/۲۸ـ۳۰۴۴	۶۴/۱۲/۱۲	۵۷	۲۷۰۰۰
۱۷/۵۹	آقای لطف الله سعیدی	نمایشگاه اتومبیل	۶۴/۱۰/۲۸ـ۳۰۴۴	۶۴/۱۲/۱۲	۵۸	۳۶۷۲۰
۱۷/۵۹	آقای لطف الله سعیدی	نمایشگاه اتومبیل	۶۴/۱۰/۲۸ـ۳۰۴۴	۶۴/۱۲/۱۲	۵۹	۷۵۶۰
۱۷/۵۹	آقای سیدابراهیم کریمی	نمایشگاه اتومبیل	۶۴/۱۰/۲۸ـ۳۰۴۶	۶۴/۱۲/۱۲	۵۹	۵۱۳۰۰
۱۷/۵۹	آقای سیدابراهیم کریمی	نمایشگاه اتومبیل	۶۴/۱۰/۲۸ـ۳۰۴۶	۶۴/۱۲/۱۲	۶۰	۲۳۷۶۰

نشانی حوزه: خیابان دکتر علی شریعتی ـ ایستگاه باغ صبا ـ اداره کل مالیاتهای شرق تهران ـ طبقه سوم
م الف ۲۹۰۹۵

ممیز مالیاتی حوزه ۶۱۳ هوشنگ شاهمرادی

بسمه تعالی

آگهی ابلاغ

در اجرای ماده ۳۰۱ قانون مالیاتهای مستقیم بدینوسیله اوراق تشخیص مودیان مشروحه ذیل ابلاغ میگردد. خواهشمند است ظرف مدت ده روز پس از ابلاغ جهت پرداخت مالیات بحوزه مالیاتی ۳۳۲ به نشانی خیابان شیخ پلاک ۳۸۵ طبقه دوم مراجعه نمایند.

نام نام خانوادگی	منبع مالیات	عملکردسال	شماره وتاریخ برگ تشخیص	درآمد مشمول مالیات	مالیات متعلقه بریال
عباس ثباتی	مشاغل	۶۰	۶۴/۹/۲۸ـ۱۴۹۷	۱۳۵۰۰۰۰	۲۶۳۵۶۰
عباس ثباتی	مشاغل	۶۱	۶۴/۹/۲۸ـ۱۴۹۹	۱۴۴۰۰۰۰	۱۸۰۰۰۰
عباس ثباتی	مشاغل	۶۲	۶۴/۹/۲۸ـ۱۵۰۱	۸۴۰۰۰۰	۵۴۰۰۰
عبدالاحد سبطی	مشاغل	۶۰	۶۴/۹/۲۸ـ۱۴۹۸	۱۳۵۰۰۰۰	۲۶۳۵۶۰
عبدالاحدسبطی	مشاغل	۶۱	۶۴/۹/۲۸ـ۱۴۵۰	۱۴۴۰۰۰۰	۱۸۰۰۰۰
عبدالاحد سبطی	مشاغل	۶۲	۶۴/۹/۲۸ـ۱۵۰۲	۸۴۰۰۰۰	۵۴۰۰۰
یوسف خفاجی زاده	مشاغل	۶۰	۶۴/۹/۲۸ـ۱۴۲۹	۱۲۰۰۰۰۰	۱۹۳۴۴۰
یوسف خفاجی زاده	مشاغل	۶۱	۶۴/۹/۲۸ـ۱۴۳۰	۱۵۰۰۰۰۰	۱۹۵۰۰۰
یوسف خفاجی زاده	مشاغل	۶۲	۶۴/۹/۲۸ـ۱۴۳۱	۶۲۵۰۰۰	۲۱۷۵۰
خسرو گرجی	مشاغل	۶۰	۶۴/۹/۲۸ـ۱۵۵۴	۷۲۰۰۰۰	۹۱۶۸۰
خسرو گرجی	مشاغل	۶۱	۶۴/۹/۲۸ـ۱۵۵۵	۱۲۰۰۰۰۰	۱۲۵۰۰۰

م الف ۲۹۰۹۸

حوزه مالیاتی ۳۳۲

بسم‌الله‌الرحمن‌الرحیم

خدایا همه‌ی ما را پاسدار انقلاب اسلامیمان قرار بده

خدایا پیروزیهای رزمندگان خداجویمان را در جبهه‌ها مستدام بدار

خدایا هشتمین بهار آزادی را با پیروزی نهائی بر دشمن غدار و نابکار قرین فرما.

ـ آمین

***

هفته ای که گذشت، آکنده بود از شور و هیجان و تجلی روح همبستگی و بیداری ملت بپا خاسته ایران.

فرا رسیدن سالگرد ۲۲بهمن و برگزاری یادبود دهه‌ی فجر و اجتماعات و گردهم آیی‌های آن، همزمان و هماهنگ بود با مانورهای دشمن شکن و شادی آفرین لشگرهای ۳۰۰ گانه‌ی «احتیاط قدس». فرا رسیدن دهمین روز از ایام فجر همزمان و هماهنگ شده بود با آزادی «فاو» به دست نیرومند فرزندان انقلاب اسلامی... این همزمانی‌ها که با طرح و نقشه، هماهنگ شده بود، نشانگر درک صحیح و کیاست و درایت کارگزاران جنگ است. وقتی درایت و صبر و بردباری و نقشه صحیح، با فداکاری و ایثار و از خودگذشتگی تو امان بکار گرفته شوند، بی تردید، یاری خدا را همراه خواهد داشت... اضافه کنم که تلاش سیاسی وسیعی که جمهوری اسلامی در ماههای اخیر شروع کرد و این تلاش با آماده سازی رزمندگان برای کارزار همراه بود، و آخرین و ظاهرترین آن، اعزام پیک مخصوص از سوی رئیس جمهور برای امیر کویت و اخطاردوستانه و جدی به کویتی‌ها در مورد جزیره «بوبیان» بود... و قبل از آن پیکهای دیگر به کشورهای دیگر و گفتگوها و مسافرتها در سطوح مختلف که مسافرت رئیس جمهور را می‌توان نقطه اوج «تعرض دیپلماتیک» و یا به تعبیر دیگر «حمله تبلیغاتی» بود و نیز در جزء اخیر، مصاحبه‌ای آقای هاشمی که نقطه نظرات ایران را شرح داد... باری.. توأم بودن این گونه فعالیتهای سیاسی با فعالیتهای نظامی، بنظرم در طول جنگ هیچگاه تا این حد «حساب شده» و «پیش‌بینی شده» انجام نگرفته بود.

منظورم این است که این برنامه ریزی اخیر و مقدمه چینی‌ها و بالاخره همزمان سازی حمله‌ی نظامی با اوج احساسات همه‌ی مردم به مناسبت فرا رسیدن روز ۲۲بهمن راستی «دست مریزاد» دارد... باز دست به دعا بر می‌داریم و از خدای بزرگ می‌خواهیم به حق محمد(ص) و آل محمد(ص) و به حق خون پاک و مطهر این فداکاران پاکباز و مخلص که کید دشمنان را به خودشان برگرداند و پیروزی را نصیب لشگریان حق گرداند... آمین یا رب‌العالمین...

***

... ساعت، از ۱۰ صبح ۲۲بهمن گذشته بود که همراه با بچه‌ها، از میدان انقلاب وارد خیابان آزادی شدیم... موج «اف.ام» را گرفته بودم که قرائت قطعنامه شروع شد، در این حال در بین جمعیت زمزمه در افتاد که بچه‌ها «فاو» را گرفته‌اند... موج رادیو را برگرداندم... اطلاعیه قرارگاه خاتم‌الانبیا حاکی بود که رزمندگان از اروند رود گذشتند و بر «فاو» مسلط شدند... فریاد الله‌اکبر از جمعیت برخاست و موج شادی همه را فرا گرفت... باز موج «اف.ام» را گرفتم... رئیس جمهور آغاز به سخن کرد و با صدای گرم و پرهیجان خود این آیات را تلاوت کرد:

ـ قل ان ربی یقذف بالحق: علام الغیوب

ـ قل جاءالحق. و مایبدئ الباطل و مایعید.

یعنی: بگو پروردگار من بحق فرو می کوبد که دانای غیبهاست

ـ بگو حق آمد و باطل نمی‌آغازد! و باز نمی گردد!

موج جمعیت، پرچمها و پلاکاردهای برافراشته، شور و هیجان مردم، از پیرو جوان و زن و مرد و کودک... همراه با اخبار شادی بخش پیروزی... همراه با سخنان پر خاطره و هیجان انگیز آقای خامنه‌ای (که کم کم رسیدیم بجائی که صدا را از بلندگو می شنیدیم و نیازی به رادیو نبود) به این راه پیمائی معنی و مفهوم خاصی بخشیده بود. حتی بچه‌ها... که هیچگاه اینقدر پیاده روی نکرده بودند (از خانه پیاده راه افتاده بودیم) خستگی را تحمل می کردند.... نمی‌گویم خسته نشده بودند... خسته شده بودند، اما خستگی را تحمل می کردند و اظهار خستگی نمی کردند... (این را خودم تا الان که دارم می‌نویسم توجه نکرده بودم.) این، یک نکته‌ای است... این نیرو و جذبه‌ی جمع میلیونی فراهم آمده است که بدینگونه قطره‌ها را جذب می کند... جمعیت، حرکت، شعار، شادی، جذبه‌ای مسحور کننده دارد که کودک را هم مجذوب و مسحور می کند بگونه‌ای که از «اظهار خستگی» غافل می‌ماند.

شب که تصویر جمعیت را در تلویزیون دیدم معنی «قطره» بودن خودم را در «دریای خلق» لمس کردم. جالب است که همه چنینیم... تک تک ما قطره‌ایم و جالبتر آنکه همین قطره‌هایند که «دریا» می‌آفرینند:

قطره، دریاست چو او با دریاست
ورنه او قطره. و دریا دریاست.

من معنی این شعر را بخوبی دریافتم. تو اگر در خانه بمانی، قطره‌ای و اگر به جمع بپیوندی قطره‌ای هستی که به دریا پیوسته‌ای و دریا شده‌ای... و راستی را... افسوس بر آن قطره‌های «ناچیز» که با آنکه می توانند به دریا بپیوندند و «چیز» شوند، همان «ناچیز» بودن را بر «چیز شدن» یا «عدم» بودن را بر «هستی» شدن بر می گزینند و از بدبختی آنکه به دریا هم پوزخند می‌زنند...! که ناگفته پیداست پوزخندشان در حقیقت، به خودشان و به بلاهت و حماقت خودشان برمی گردد... که قرآن فرمود:

ـ الله یستهزی بهم و یمدهم فی طغیانهم یعمهون

و باز فرمود:

ـ سخرالله منهم...

البته بایدافزود که به مصداق «انما الاعمال بالنیات» قطره‌هائی که آرزوی پیوستن به دریا دارند ولی بخاطر ناتوانی و یا موانع دیگر، نتوانسته‌اند به دریا به پیوندند و یا حتی اگر غفلت کرده‌اند و اینک بر قطره بودن افسوس می خورند، در میزان خدای و دود غفور، از دریا محسوبند و بهمین دلیل است که ما پیوسته خطاب به اصحاب امام حسین (ع) عرض می کنیم:

یالیتنا کنامعکم فنفوز فوزاً عظیماً...

***

در ذهنم بود که سخن را با این مطالبی که در ذیل می‌خواهم عرض کنم، آغاز کنم ولی قلم، مرا با خود برد... می‌خواستم بنویسم: من برای روز ۲۲ بهمن و شب ۲۲ بهمن یک تعبیری دارم که تابحال هیچ کس نگفته است و شما هیچ جا آنرا نخوانده اید!

این را دلم می‌خواهد شخص حضرت امام (روحی فداه) هم بخوانند و ملاحظه بفرمایند که درست است یا نه... البته می‌دانم با آن ذوق عرفانی والا و با آن عشق و علاقه‌ی پدرانه و بی‌تابانه‌ای که امام به این انقلاب دارند، شاید که این تعبیر را بپسندند...

حالا مقدمهٔ مطلب را که با پاره‌ای حاشیه روی همراه است ملاحظه فرمائید:

صبح روز ۲۱ بهمن بود که بـه هنگام نماز صبح، به من الهام شد که امشب (یعنی شب ۲۲ بهمن) «شب قدر» است، و روز ۲۲ بهمن «روز قدر» است. آن روز را به پیشنهاد برادرم محراب رجبی رفتیم توی روستاهای اطراف کرج برای بچه‌های دبستانی صحبت کردیم و ابوذر هم برایشان شعر خواند. شب خسته و کوفته برگشتیم تهران. و یکسره رفتیم به مسجد امیرالمومنین واقع در منطقهٔ مهرآباد که مرحوم حاج آقا مصطفی طباطبائی قمی که از اخیار روزگار بود امامت آنجا را داشت و ما به دعوت حاج آقا، احمد فرزند آن مرحوم، که امامت فعلی آنجا را دارد، رفتیم که برادر بزرگ ایشان، آقای سید محمد سید محمودی قمی که با هم، همحزب و همزندان بودیم و ایشان متجاوز از ۱۳ سال زندان بودند، به استقبال ما آمد.

ـ الغرض، بعد از اقامهٔ جماعت (و روایت بین الصلوتین) وسخرانی آقای سیدمحمودی، بعد ازنمازعشاء، باخستگی فراوان به منبر رفتم و هیچ یادم نیامد بگویم جز همان الهام صبحگاهی... حالا می‌رسیم به اصل مطلب که شب ۲۲ بهمن در مسجد امیر المومنین عرض کردم، که با تغییراتی در عبارت و توضیحات به عرض می‌رسد: گفتم: امشب شب قدر است! ممکن است باور نکنید! و شاید فکر کنید قابل اثبات نباشد! ولی به عرایض من توجه کنید، مطلب بنظرتان درست خواهد آمد:

در روایت است که خداوند سه چیز را در سه چیز پنهان کرده است: یکی بنده‌ی خاص خودش را در بین مردمان. دوم دعای مستجاب را در بین دعاها. سوم شب قدر را در بین شبهای سال... اما اینکه شب قدر در ماه مبارک رمضان یا شعبان یا رجب یا ماههای دیگر باشد، قطعی نیست ولی احتمال بیشتر، آن است که در ماه مبارک رمضان، و در ماه رمضان، شب نوزدهم، بیست و یکم و مخصوصاً شب بیست و سوم ماه رمضان باشد...

اگر توجه کنیم که برای خدا اصلاً شب و روز مفهوم ندارد و اصلاً برای خدا زمان و مکان مفهوم ندارد، پس مقدس بودن یک «زمان» یا «مکان» خاص بخاطر حالت خاص، یا زمینه و خاطره و پیشینه و یادگار و یادبود ویژه‌ای است که آن زمان یا مکان برای ما انسانها دارد. مثلا ماه رمضان، ماه نزول قرآن است. ماه رمضان، ماه جنگها و پیروزیهای چشمگیر لشگریان اسلام است. از سوی دیگر... مسلمانان که ماه رمضان را روزه میگیرند، هر چه از آغاز ماه رمضان میگذرد، درجه‌ی معنویت و خضوع و پاکی و طهارتشان بیشتر میشود، تا میرسند به ثلث سوم ماه رمضان، در اواسط این ثلث سوم است که روزه گیران در حالتی قرار میگیرند که بالاترین اوج معنویت و والاترین مرتبه روحانیت را دارا میشوند، هم ریاضت معنویشان بمراحل نهائی میرسد و بعلاوه حالت یک دوستی را پیدا میکنند که دارد ازدوست بسیارعزیزش یعنی ماه رمضان جدا میشود... در چنین حالات است که انسان، حالت ساخته شدن پیدا میکند، در چنین حالات است که سرنوشت آینده‌ی انسان رقم زده میشود، در چنین حالات است که تحول و انقلاب در روح انسان پدید میاید...

این حالت را حالت فردی نپندارید... همهٔ روزه گیران چنین میشوند، همهٔ ملت اسلام، در فضای نور و معنویت رمضان قرار میگیرند...وسرنوشت همگی مردم است که درچنین حالات سرنوشت ساز رقم زده میشود. و این است شب قدر و روز قدر. روز و شبی که سرنوشت فرد و جامعه رقم میخورد و بر اساس حالات و روحیات و اخلاقیات و ملکات و بخاطر رنجها و مرارتها و از خود گذشتگی‌ها و صبر و تحملها و گرسنگی‌ها و تشنگیها، آینده‌ی فرد و جامعه انسانی دگرگون میشود... در معنی «شب قدر» و «روز قدر» و رمز استجابت دعا در این شب و روز مبارک همین اشاره کافی است... حالا بپردازیم به اینکه شب ۲۲ بهمن و روز ۲۲ بهمن شب و روز قدر است: روز و شبی که سرنوشت ملت پس از دورانهای تاریک ستمشاهی، از نو، رقم میخورد، روز و شبی که جو کشور، جو عبادت و نماز و خلوص و یکپارچگی و شجاعت و گذشت و ایثار است... روز و شبی که مردم خانه‌ها را ترک گفته‌اند، خواب را ترک گفته‌اند و تمامی در یک صف واحد و پولادین در برابر لشکریان ستم صف آراسته‌اند.. کسی که به کسی دروغ نمیگوید... کسی قصد برتری جوئی بر کسی ندارد... هرزگان و بی بند و باران باپاشتی و ناپاکی وداع گفته‌اند. در این شب و در این روز، درست مثل مقدس‌ترین ایام ماه رمضان، همه دست از هر گونه گناه شسته‌اند و نیاز به درگاه خالق بی نیاز برده‌اند، همه جان بر کف نهاده‌اند و در محراب شهادت، نماز و جهاد و گذشت و برادری و مهر و وفا را در هم آمیخته‌اند.

آیا چنین روز و شبی، روز و شب سرنوشت ساز نیست؟ آیا در چنین روز و شبی سرنوشت بندگان خدا از نو رقم نمیخورد؟ آیا در چنین روز و شبی مقدرات آینده‌ی ملتی که بپا خواسته و از جان گذشته و خانه و کاشانه را پشت سر نهاده و برای هر گونه پیش آمدی حتی اگر به قیمت از دست رفتن جانش و همه «موجودیش» و هم «موجودیتش» (البته موجودیت مادیش) بیانجامد، باری مقدرات چنین ملتی در چنین شب و روزی رقم نمیخورد؟ مگر معنی «قدر»، جز «تقدیر» آینده است؟

دیگر عظمت شبهای قدر، به بخاطر آن است که در بطن پاکیها و خلوصها و راز و نیازها و گریه‌ها و زاریها، آینده‌ی روشن و منور نطفه می‌بندد؟

مگر نه در شب و روز ۲۲ بهمن بود که ملت رشید و مسلمان ایران با رهبری و ارشاد مرشدی مخلص و پیری روشن ضمیر و عابد وزاهد ومجاهد، بندهای رقیت دوران را پاره کرد وبه افتخارو استقلال ـ آزادی و جمهوری اسلامی رسید؟

من مطمئنم شب و روز ۲۲ بهمن شب و روز قدر است. شما نیز مطمئن باشید. اگر قبول ندارید، این را بدهید حضرت امام بخوانند، اگر قبول دارند شما هم قبول خواهید داشت.

رو، سینه را چون سینه‌ها هفت آب شو از کینه‌ها
وانگه شراب عشق را پیمانه شو، پیمانه شو
باید که جمله جان شوی تا لایق جانان شوی
گرسوی مستان می‌روی، مستانه شو، مستانه شو
تولیله القبری، برو، تا لیله‌القدری شوی
چون «قدر» مر ارواح را کاشانه شو، کاشانه شو

***

پیش از آغاز این مقاله، در نظر داشتم در باره بیانات حضرت امام خمینی که روز ۲۱ بهمن خطاب به میهمانان خارجی دهه فجر ایراد کردند چیزی بنویسم. اینک برای آنکه وظیفه بیدارباش و پرهیز دادن از آفات انقلاب را هم انجام داده باشم، فقط به آخرین جملات این بیانات می‌پردازم و آنرا با اشعاری از برادر پرشور و همشهری گرامیمان آقای محمود شاهرخی (جذبه) پایان میدهم و قبل از آن اجازه می‌خواهم که اندکی هم «هبوط» کنم و اشاره‌ای به دو سه مطلب لازم بکنم که وقتش میگذرد:

یکی انکه مقاله آن هفته دوبرابر ان بود که چاپ شده بود (این قسمت را حتماً چاپ کنید!) و بقیه‌اش را که چاپ نکرده اند انشاءالله وقتی بناشد هفته خوانیها جداگانه چاپ شود، با بسیاری از نامه‌ها که «بخت» چاپ نیافته است چاپ خواهد شد. انشاءالله

دیگر آنکه به برادر بسیارعزیزم که در سرمقالهٔ اطلاعات گفته بود (من که گفته‌ام انقلاب کودک است در حقیقت برکنار فرات «قدر آب» ندانسته‌ام) ولی خودش پس از چند جمله، همان مطلب مرا بعنوان (تازه کار) بودن دست اندرکاران اعتراف فرموده بود... یادآور شوم که آیا قدر آب دانستن به آن نیست که دائم مراقب باشیم آب آلوده نشود، مسموم نشود، بدبو نشود، بدرنگ نشود؟ به آن نیست که تذکر دهیم و حتی نهیب بزنیم که هان! مواظب باشید آب، آلوده نشود، کثیف نشود؟ و یا اگر دیدیم کسی دارد با اختلاف‌افکنی و یا خط بازی و خودمحوری آب زلال وحدت را که مایه و پایهٔ پیروزی است از زلالی میاندازد، خروش برآوریم که: نکنید! دست نگهدارید! بس کنید!؟ بخدا، ای عزیزمن! این فریادها از سرقدرشناسی است نه قدرنشناسی! اینک بشنو از کلام امام که چگونه از این دردجانگاه حکایت میکند: امام در سخنان ۲۱ بهمن خود پس از آنکه در باره‌ی دشمنان میگوید: «اینها... اصلاً نمی‌توانندمعنویات رابفهمند. آنها چشمشان جز به این زرق و برق دنیا... نیست» میفرماید: «اگر ما هم خدای نخواسته یک همچو مردمی باشیم که نظرمان به این باشد که من بالاباشم و تو پائین باشی، ما هم از آنها منحطتر هستیم...»

اما دلیل این راکه منحطتر از آنها هستیم بدینگونه توضیح میدهد: «برای اینکه ما در کشور اسلامی واقع شدیم، در یک همچو زمانی اگر یک همچو اخلاقی داشته باشیم از آنها منحطتر هستیم...»

تو میتوانی با درک خودت، ژرفای این کلام نصیحت‌آمیز و این نهیب بیدارکننده را دریابی...

***

همانطور که اشاره کردم چند بیت شعر راهم از آقای شاهرخی، که زبان حال خود را در آن یافتم، در خاتمهٔ هفتهٔ خونی این هفته میاورم: (اشعار در ۵۹/۱۱/۱۰ سروده شده و در ویژه‌نامهٔ جمهوری اسلامی مورخ ۲۱ بهمن ۶۴ بچاپ رسیده است) باشد که مؤثر افتد....

شاعر پس از آنکه در زمینه «انفجار نور» انقلاب در «شب» نظام ستمشاهی سخنسرائی بسیار زیبا و حماسه‌واری دارد، چنین میسراید:

... اما برادر من درونی ریش دارم
از بازگشت شب به دل تشویش دارم
من ای برادر سخت از شب بیم دارم
چون سوز زخم خنجر دژخیم دارم
از زخم شب ما را بود برتن نشانه
برپشت ما ثبت است نقش تازیانه
ترسم که شب از ره فرا زاید دگربار
وان ماجرای رفته بازاید دگربار
هشدار کازادی بدست آسان نیاید
وین گوهر نادر بکف ارزان نیاید
گویا شدی از نشأه این باده مدهوش
کان رنجهای رفته را کردی فراموش
... آیا به دل نبود ترا از شب هراسی
کاینسان همی پوئی طریق ناسپاسی؟
ترسم که کفران برق غیرت برفروزد
تاخرمن ما ناسپاسان را بسوزد
... سرمایه‌ی این دیورهزن «اختلاف» است
گرتوبدان تن دردهی کاری خلافست
پس ای برادر پاس ازادی نگهدار
وین گوهر نایاب را بیقدر مشمار (۱)

والسلام علیکم و رحمت الله
۲۳ بهمن ماه ۱۳۶۴

پانویس

(۱) ـ واضح است که از اشعار انتخاب شده و یک مورد هم پیش و پس شده است

این هفته و هر هفته، «هفته‌خوانی» در اطلاعات

هفته‌خونی

هفتهٔ نوزدهم — از: محمد جواد حجتی کرمانی

حضور حضرت حجت الاسلام محمد جواد حجتی کرمانی

پس از عرض سلام

در شماره ۱۷۸۰۹ صفحه ۸ کسی بامضای مستعار غ، پ بر سبیل انتقاداز نثر شما چنین آورده بود: «شما که اینقدر دقت نظر دارید و حساسید در ستون چهار مقاله، سطر ۱۲ برای خانم (مونث) لفظ مذکر «فاضل» بکار برده‌اید، انشاءالله توجه می فرمائید»

نویسنده این نامه یا نمیداند و یا تجاهل میورزد که در زبان فارسی «لفظ» مذکر و مونث نداریم و لغات عربی که در فارسی بکار میروند تابع دستور زبان فارسی هستند نه تابع قواعد عربی (که مطابقت مذکر و مونث در آن زبان از بدیهیات است ولی در فارسی چنانکه گفتیم، مذکر و مونث نیست). از این جهت «خانم فاضل» صحیح است نه ترکیب ناصحیح «خانم فاضله» و کسیکه این ترکیب نا صحیح را بکار می برد بکلی از مرحله دور است. این امر در زبان فارسی از بدیهیات است و من متحیرم از روزنامه محترم اطلاعات که با درج اینگونه نامه ها چنین وانمود میسازد که گوئی منکر بدیهیات است.

والسلام علیکم

دکترم. طباطبائی

توضیح: بعرض استاد محترم جناب آقای دکترم ـ طباطبائی میرساند نامه های مندرج در ذیل هفته خوانی جناب آقای حجتی نوعا (نه بطور کلی) با انتخاب خود ایشان است و نامه آقای غ ـ پ هم از همان نوع بوده و روزنامه حتی الامکان میکوشد بدون دخل و تصرف نظر نویسندگان محترم را عینا منعکس نماید با پوزش از دقت و توجه حضرتعالی و دیگر نکته سنجان ارجمند ـ اطلاعات

جناب آقای حجتی کرمانی

سلام علیکم

ضمن آرزوی سلامتی از خداوند لایزال، برای کلیهٔ افراد حقیقت بین، حقیقت جو، و حقیقت گو بدینوسیله اشعار میدارم مطالب واقع بینانهٔ آنجناب را هر هفته مطالعه نموده و بر آن شدم تا دقایقی مزاحم اوقات شریفتان شده و عرایضی را تقدیم بدارم.

قبل از هر چیز اگر شمارهٔ تلفنی هست که بشود با شما تماس گرفت محبت بفرمائید ولی جناب آقای حجتی آیا بهتر نیست مطالب خود را در پیرامون علل و ریشه یابی فساد و فحشا و بزهکاری نوجوانان و جوانان ادامه دهید باشد که با رهنمودهای منطقی آن جناب روزنهٔ امیدی در جهت محو این مسائل باشد.

در ثانی آیا مطالب مندرج شما را جهت (عمل نمودن) بکار می بندند یا نه اگر جواب مثبت است فبها در غیر اینصورت واقعا بی انصافی است!

براستی آقای حجتی آیا شخصاً مطالب خود را دنبال کرده و به نتیجه‌ای رسیده اید اگر رسیده اید اعلام بفرمائید.

این نامهٔ چندمی است که برای شما تحریر می کنم امیدوارم که انشاءالله مورد بی‌مهری قرار نگیرد در خاتمه خواستم این مطلب را بعرض عالی برسانم اگر عسل را مداوم و زیاد مصرف نمائیم چه خواهد شد مسلم است از چشم خواهد افتاد پس مطلبی را با قلم شیوای خود در مورد تکرار مکررات از طریق رسانه‌های گروهی مرقوم بفرمائید باشد که دست اندرکاران آن در فکر تهیه برنامه‌ها و مطالب تازه‌ای باشند با عرض التماس دعا بیصبرانه در انتظار جوابیهٔ آنجناب میباشم. موفق و مؤید و بهروز باشید.

تقدیمی از بهار همدان ـ پژمان بهاری

بسم الله الرحمن الرحیم

حضرت حجت الاسلام آقای محمد جواد حجتی کرمانی، سلام علیکم بما صبرتم پس از سلام و دعا برای موفقیت شما و هفته «خونیهایتان» معروض می‌دارد وقتی اولین شماره «هفته خونی» مندرج شما را در جریده محترم اطلاعات دیدم خرسند شده و بعنوان یک خواننده ازنویسنده و درج کننده متشکروسپاسگزار شده و حضور و بکارگیری این قلم ارزشمند و دوست داشتنی را به علاقمندان تبریک گفتم و امیدوار شدم که انشاءالله این ابتکار با دقت و همت آن قلم و همکاری آن روزنامه قادر است رویدادهای مهم و اساسی کشور و حتی جهان را به سبک افکار آزاد، مستقل و اسلامی برادر عزیزم آقای حجتی که پا منبری های قابل توجه و علاقمندی دارد طرح و اذهان عموم را با وقایع هفته آشنا و آگاه سازند.

اما امروز که شانزدهمین شماره «هفته خونی» را خواندم، این قلم ضمن عذرخواهی برحسب علاقه و ارادتی که بر آن وجود شریف دارد بر آن شد تا چند جمله ای را به استحضار برساند.

۱ـ پیشنهاد می شود در پوشه مربوط به جمع آوری مطالب «هفته خونی» یادداشتهای سرو سامان یافته تری جمع آوری نمائید تا بفرمایش خودتان دیمی یادداشت نفرمائید و حال که ساختمان را بنا کرده و قصد خدمت دارید از مصالح و وسائل ساختمانی این بنا بهتر استفاده کرده و آنطوری که خود می دانید ادامه دهید تا نتایج بهتر و مفیدتری عاید شود.

مثلا مطالبی که در سرمقاله های روزنامه ها درج می‌شود نیازی به تکرار مجدد ندارد که شما روی آنها مطلب بنویسید خوب طبیعی است که سرمقاله های روزنامه جمهوری اسلامی را اهل مطالعه و خوانندگان دیده و خوانده اند و شاید تکرار شما خسته کننده باشد. البته این نمونه‌ای بود معمولا در این چند شماره به جز در چند مورد خواننده سطور مندرج را پشت سر گذاشته و دنبال دست یابی به یادداشتهای خود شماست که متاسفانه دست نمی دهد.؟

۲ـ بهتر است حضرت مستطاب عالی خود اصلی‌ترین و اساسی‌ترین وقایع، رویدادها و مسائل هفته را یادداشت نموده و تحلیل گونه به قلم آورید تا این برنامه «هفته خونی» یک منبع خبری ـ تحلیلی و قابل استفاده باشد مثلا این هفته که شانزدهمین شماره درج شد جای آن داشت که رویدادهای چون: ۱ـ سفر پر ارزش جناب آقای خامنه‌ای ریاست جمهوری محترم به پاکستان و کشورهای آفریقایی.

۳ـ ایجاد جرقه و ذوق اندیشه و حرکت قلمها و ارائه ابتکارات جهت انعکاس وقایع دهه فجر.

۴ـ بررسی طرح کودتا در عراق و... اختصاص یابد.

در خاتمه برای آگاهی بیشتر از برنامه شما راهنمایی خواسته و ملتمس دعا هستم.

با احترام ـ قم ـ محمدتقی فرجی

انقلاب و فرهنگ

ایرج شگرف نخعی

بسم‌الله‌الرحمن‌الرحیم

نصر من الله و فتح قریب:

تظاهرات پرشکوه مردم در «یوم الله» ۲۲بهمن، علیرغم تبلیغات دشمنان نشان داد که انقلاب اسلامی از چه پشتوانه‌ی عمیق مردمی سرچشمه می گیرد. این مملکت متعلق به حضرت بقیةالله‌الاعظم ارواحنا فداه است و هیچکس توان مقابله با اسلام و مردم همیشه در صحنه‌ی آن را ندارد.

****

حماسه آفرینی های رزمندگان اسلام در جبهه های نور علیه ظلمت و پیروزی درخشان این عاشقان کوی حسینی (ع) کاخ عنکبوتی استکبار جهانی را به لرزه در آورده است. انقلاب اسلامی با خصوصیت رهبری و امواج مردمی و فدا کردن جان در راه آرمان‌های انسانی می‌رود تا پرچم گلگون لااله الاالله را در سراسر جهان به اهتزاز در آورد:

«گر مرد رهی میان خون باید رفت
از پای فتاده، سرنگون باید رفت
تو، پای به راه در نه و هیچ مپرس
خود راه بگویدت که چون باید رفت»

و سلحشوران دلیر و متعهدمان نشان دادند که واقعا مردان ره می‌باشند.

ضمن تبریک و تهنیت این پیروزیهای عظیم، امیدواریم به برکت قرآن کریم، این عزیزان، همانطور که پرچم سبز گنبد حضرت ثامن الائمه علیه السلام را در بلندترین نقطه‌ی «شهرفاو» بر افراشته‌اند، هر چه زودتر، موفق شوند پرچم پیروزی را در بارگاه منور حضرت سیدالشهدا(ع) به اهتزاز در آورند. (انشاءالله)

«الاسلام یعلواو لا یعلی علیه»

******

سخن این هفته را در زمینه فرهنگ جوامع شروع می کنم به امید آن که مقدمه‌ای باشد جهت ادامه بحث در مدیریت.

****

در مورد فرهنگ، تعاریف مختلفی شده است، از جمله:

بقیه در صفحه ۱۷

دنیای کتاب

نام کتاب: روز قهرمانان

نویسنده: محمدعلی الهی

ناشر: اداره‌ی عقیدتی ـ سیاسی ارتش جمهوری اسلامی ایران

توسط اداره‌ی عقیدتی ـ سیاسی ارتش جمهوری اسلامی ایران منتشر شده است، نگاهی است به انقلاب اسلامی در ابعاد: ماهیت انقلاب، عناصر اصلی انقلاب، دستاوردهای انقلاب، توطئه مشترک دشمن، جنگ تحمیلی، آینده انقلاب.

یاداوری می‌شودکه این مقالات در بهمن ماه ۱۳۶۲ تحریر شده و طی ۱۵ شماره‌ی متوالی در «روزنامه اطلاعات» به چاپ رسیده و مجله‌ی «صف» ارگان ارتش جمهوری اسلامی ایران نیز قسمت‌هایی از آن را انتشار داده است.

کتاب فوق در ۱۷۲ صفحه به قیمت ۱۲۰ ریال منتشر شده است.

انقلاب پیروز ۲۲ بهمن ۵۷ متجلی کننده‌ی آرمانهای آزادی خواهانه‌ی ملت ایران بود. آرمانهایی که با سقوط سلسله‌ی سلطنتی پهلوی و حاکمیت ارزشهای اسلامی به تحقق رسیدند. هر چند که این انقلاب دارای ابعاد مختلف سیاسی، اقتصادی، اجتماعی و فرهنگی بود، ولی محور اصلی آن را معنویت مذهبی تشکیل می‌داد. معنویتی برخاسته از شریعت اسلامی و فطرت انسانی. همان معنویتی که انقلاب ایران را به الگویی جدید و بی‌همتا در روند تمامی مبارزات مردمی و قیامهای ضد استعماری مبدل ساخته است. همان معنویتی که دشمن بزرگ ظلم و فقر و فساد و پشتیبان و حامی عزت، کرامت، شرف و قدرت انسان

نام کتاب: معلم ثانی ابونصر فارابی

نویسنده: دکتر سید ابوالقاسم هاشمی

ناشر: کتابفروشی صفی علیشاه

ابونصر فارابی مؤسس فلسفه‌ی اسلامی است. وی تمام سعی خود را به کار برد تا بگوید: مطالعات فلسفی بدون بررسی جنبه‌های عملی آن در جامعه کاری بیهوده است. فارابی می گفت: همانطور که در نظام موجودات، امکان انحراف از نوامیس طبیعت وجود ندارد، در جامعه‌ی مدینه‌ی فاضله هم اصول منطقی و عقلی با نظام آفرینش متناسب خواهد بود.

پس از فارابی نیز تا حدود دو سه قرن پیش، تقریباً تمامی دانشمندان و فلاسفه‌ی اسلامی تحت تأثیر عقاید او در تمام زمینه‌ها از جمله بررسی مسایل اجتماعی و علم مدنیت قرار گرفته‌اند.

کتاب «ابونصر محمد فارابی» نوشته‌ی «سیدابوالقاسم هاشمی» با زبانی ساده به تشریح عقاید و افکار این فیلسوف گرانقدر جامعه‌ی اسلامی جهت بهره‌گیری نوجوانان می‌پردازد.

این کتاب در ۱۱۰ صفحه به بهای ۲۰۰ ریال از سوی انتشارات «صفی علیشاه» به چاپ رسیده است.

نام کتاب: آثار قبض در حقوق مدنی

ایران همراه با آرای فقهای امامیه

مولف: علی علامه حائری

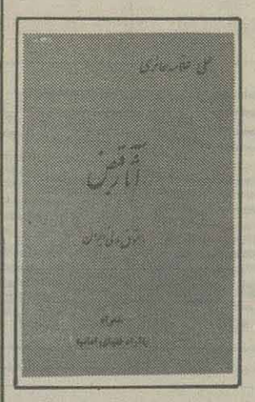

تحولات حقوقی دستخوش عرصه‌ی پهناور دگرگونیهای اجتماعی است و نشو و نمای فکری در جوامع دور و نزدیک که موجد حرکتهای جدید در زندگانی مردم می‌شود، در این تحولات بی‌تاثیر نبوده است.

قواعد حقوقی در جوامع داخلی و بین‌المللی در اثر انقلاب صنعتی اواخر قرن ۱۸ و اوایل قرن ۱۹ جای تازه‌ای باز کرد و سازمانهای مختلفی برای بررسی مبانی حقوقی و تاثیر آنها در حقوق فردی و اجتماعی به وجود آمدند و در اثر نقش عمده پیدا کردن نیروی کار در صنعت و کشاورزی، حقوق کار و فروع آن در زمینه‌ی مسئولیت کارگر و کارفرما از صورت ساده خارج شد و پیچیدگی خاصی پیدا کرد.

همراه با نظم جدید حقوقی، قبض در حقوق مدنی، با توسعه‌ی پدیده‌های حقوقی آثار متنوعی پیدا کرد و سرعت معاملات تجاری که بنا به مقتضیات بازار عرضه و تقاضای کالاها و گسترش شبکه‌ی مخابراتی و ایجاد شرکتهای بزرگ به وجود آمده بود، موجب پیدایش نظریه‌های جدید در مورد «قبض» شد.

کتاب «آثار قبض در حقوق مدنی ایران» نوشته‌ی «علی علامه حائری» که به تازگی انتشار یافته است، ضمن تحلیل مسایل حقوقی، به تشریح نظریه‌ی فقهای امامیه در زمینه‌ی تاثیر «قبض» در بقا و انحلال معاملات پرداخته است.

این کتاب در ۱۶۳ صفحه به بهای ۴۶۰ ریال انتشار یافته است.

نام کتاب: مفاهیم ریاضیات جدید

نوشته‌ی: یان استیوارت

مترجم: جمشید پرویزی

ناشر: انتشارات خوارزمی

روزگاری پدر و مادرها می‌توانستند به بچه‌هایشان در انجام دادن تکالیف مدرسه کمک کنند. «جدیدسازی» ریاضیات مدرسه‌ای امکان این کمک را کم کرده است و دست کم پدر و مادرها باید مقدار زیادی مطلب جدید را یاد بگیرند که بیشتر آن بنظرشان عجیب و ناخوشایند می‌نماید، حال آنکه هدف «ریاضیات جدید» این بود که به جای انجام عملیات کورکورانه با نمادها، فهم ریاضیات را برانگیزد. ریاضیدان واقعی شعبده‌باز اعداد نیست، بلکه کسی است که با مفاهیم تردستی می کند.

انسان سمواره دربرابر ناشناخته احساس ناراحتی می‌کند و بهترین راه برای اینکه ترسش بریزد این است که ببیند این ناشناخته چگونه کار می‌کند و چرا اینکار را می‌کند تا به طبیعت آن خو بگیرد و دیگر احساس ناراحتی نکند

کتاب «مفاهیم ریاضیات جدید» نوشته‌ی «یان استیوارت» به گفته‌ی خود مؤلف «کتاب راهنمای ریاضیات جدید» نیست، بلکه وصفی است از هدفها، روشها، مسایل و کاربردهای ریاضیات جدید به عنوان جعبه ابزار دم دستی ریاضیدان حرفه‌ای.

این کتاب در ۴۱۰ صفحه به بهای ۹۵۰ ریال توسط «انتشارات خوارزمی» به چاپ رسیده است.

اشنایی با هنر گرافیک

نوشته: مسعود افشار

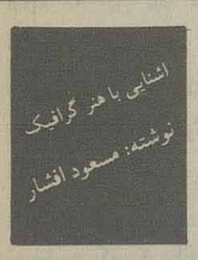

با مروری برعلوم امروزی می‌توان دریافت که هنر «گرافیک» نیز همچون دیگر انواع هنر (موسیقی، شعر، ادبیات و...) را باید درسیر تکامل فکر و اندیشه و ابداع بررسی کرد. امروزه این نظریه به عنوان یک واقعیت علمی مطرح گردیده است که هنر گرافیک قدمت چندین هزارساله دارد. دانشمندان آمریکایی با تحقیق برتمدن آزتک‌ها دریافته‌اند که عمل تکثیر دران تمدن به خوبی اجرامی‌شده است و انسان ازآغاز زندگی خود همچنان که ابزار و سطح ر می‌ساخت و برای خود پناهگاه درست می‌کرد، نسبت به مساله‌ی هنر نیز

« بنام خدا »

حرف اول

درکلاس انقلاب

سومین درسی که درکلاس انقلاب آموختم، درس وحدت و اتحاد بود. روزی در کلاس درس در یکی از روزهای ماه دی سعید برروی تخته سیاه «مرگ برشاه» نوشته بود. مدیر مدرسه با عصبانیت و بد اخلاقی بسیار از بچه ها پرسید: «چه کسی این مزخرفات را روی تخته سیاه نوشته است»؟ همگی ساکت او را نگاه کردیم. باز مدیر مدرسه گفت: اگر یکی از شما بچه های خوب بگوید که چه کسی این جمله را روی تخته سیاه نوشته است، جایزه خوبی می گیرد.» و ما باز هم جواب ندادیم. دوباره وقتی آقای مدیر گفت: «پس که اینطور؟ همگی شما را با خط کش تنبیه می کنم تا بگویید که چه کسی این جمله را نوشته است؟» همگی ما دست بلند کردیم آن روز معنای وحدت و اتحاد را فهمیدم. چون مدیر نتوانست هیچکار بکند و در برابر وحدت و یگانگی ما بچه های کوچک درمانده بود. فهمیدم که اگر همگی ما به یاری خدا و در زیر پرچم اسلام با یکدیگر متحد شویم. چنان نیرویی پیدا می کنیم که بزرگترین قدرتهای دنیا را به زانو درمی‌آوریم. آری راست می‌گوید امام ما: رمز پیروزی ما وحدت کلمه بود و آن هم وحدت این کلمه: «خدایی نیست جز خدای یکتا، گواهی می دهم محمد(ص) بنده و پیامبر خداست و تا پیروزی اسلام و نابودی کفر و برقراری پرچم عدالت در سراسر جهان نهضت اسلامی ما ادامه دارد.»

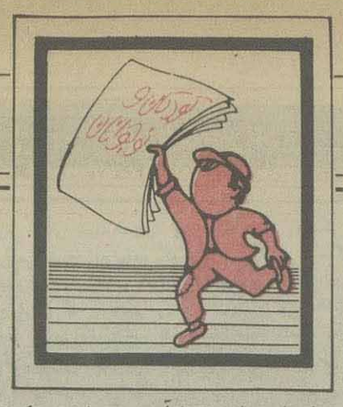

بچه ها! نامه‌های شما آنقدر زیاد بود که هنوز نتوانستم به همگی آنها پاسخ دهم. بنابراین تصمیم گرفتم برای اولین مرحله مسابقات اسامی تمام دوستانی راکه در مسابقه بزرگ ۲۲ بهمن شرکت کردند، در روزنامه چاپ کنم.

اما بچه‌ها همه شما واقعاً خوب نوشتید و احساستان رابیان کردید. پس اولین گروه اسامی کسانی را که در مسابقات ما شرکت کرده‌اند، با هم می‌خوانیم.

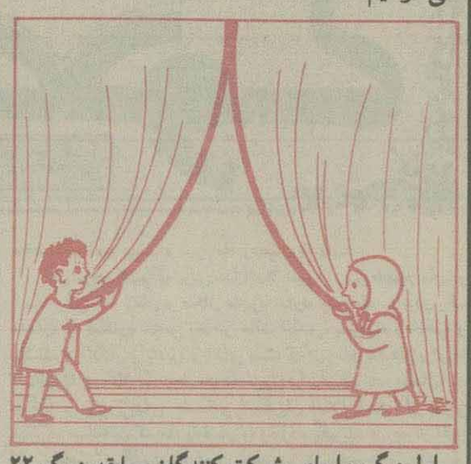

اولین گروه اسامی شرکت کنندگان مسابقه بزرگ ۲۲ بهمن (مربوط به حرف اول «با بچه‌های محل»)

***

منصوره شاکری ۱۵ ساله از کرج
نیلوفر عربی کلاس سوم راهنمایی از شیرگاه
افسانه فاتحی کلاس سوم راهنمایی
فاطمه صوفی محمودپور از بوکان
ابراهیم رحمت‌پور از بیجار گروس
خدیجه تجری از همدان
فاطمه قبادی نژاد کلاس سوم از اردبیل
زهرا حسن‌زاده از خوی ـ کلاس دوم راهنمایی
ف. ذ از گرگان
شادی داوری از تهران
لیلا روشن فکر از رشت
زهرا نوروزی از رشت
عهدیه کاظمی از تهران
م ـ مرجانی از گنبد
علیرضا پورعسگری از پادرود
مصطفی احدی از کاشان
آرزو فریدون
کتایون فاطمی
ملیا صابرمعاش
هادی باقری از آستانه اشرفیه
علی محمودی از تهران

آن روز...

روز پیروزی انقلاب بود که من، حسین، احمد، فاطمه و همه بچه های محل در وانت اکبرآقا نشسته بودیم و درخیابان‌های شهر خبر این پیروزی را فریاد زنان تکرارمی کردیم. چراغهای وانت روشن بود. لپهای همگیمان گل انداخته بود. صدای قلبهایمان را می‌شنیدیم که تندتر از همیشه می‌زد.

اشک درچشمهایمان حلقه زده بود و نمی‌دانستیم شادی قلبی مان را چگونه به یکدیگر بفهمانیم. آری آن روز اولین روز پیروزی انقلاب بود

به روزهای خوش آینده فکر می‌کردم که دیگر مادرم مجبور نخواهد بود به خاطر سیری شکم من و بچه های دیگر درخانه خانم ملوک الدوله و فهیم السلطنه کار کند. دیگر پدرم به حرف های زور و ناحق کارفرمای طاغوتی کارخانه گوش نخواهد داد. دیگر معلم مان آقای نجف پور به خاطر دفاع از اسلام و حرف های خوبی که راجع به عدالت می‌زند، زندانی نخواهد شد.

بعداز انقلاب هرکس به حقش خواهد رسید. وقتی احساس می کردم که رهبر کشورم درخانه‌ای محقر (۱) و کوچک زندگی می‌کند و غذایی ساده مثل غذای ما محرومان می‌خورد، به خودم و هموطنانم بالیدم. چقدر با رهبرم احساس نزدیکی می‌کردم و باز وقتی بیشتر فکر می‌کردم پیش خود می‌گفتم: چقدر رهبرم، امامم بزرگ است. بزرگ است اما نه بخاطر اینکه خانه بزرگ یا پول بسیار دارد و یا لباس های گرانقیمت می‌پوشد. رهبر من نه خانه بزرگ دارد و نه خیلی چیزهای دیگر که رهبران و شاهان دیگر کشورها دارند. اما قلب او به بزرگی دریاست. فکر من و دیگر محرومان کشورش لحظه ای از یاد او نمی‌رود. او ساده می‌پوشد و ساده زندگی می‌کند، چون می‌خواهد مانند امام بزرگ حضرت علی (ع) با افراد معمولی جامعه‌اش برابر باشد.

صدای بوق ماشین اکبر آقا با همهمه و شادی بچه ها و مهربانی های مردم درهم آمیخته شده بود. همه فریاد می‌زدند و پیروزی انقلاب را به یکدیگر تبریک می‌گفتند. همه از شوق می‌گریستند و فریاد شادی سر می‌دادند.

وقتی به این همه محبت ووحدت و یگانگی و مهربانی مردم فکر می‌کردم احساس می‌کردم، خاطرات تلخ گذشته که پر از زورگویی و ستم ابرقدرتهاووابستگی به آنها بود، برای همیشه درزباله دان تاریخ باقی خواهد ماند و امروز می‌بینم آرزویم برآورده شده است و ملت ما مستقل ترین و سربلندترین ملت جهان است.

۱ـ محقر = کوچک

زهراوفرانک

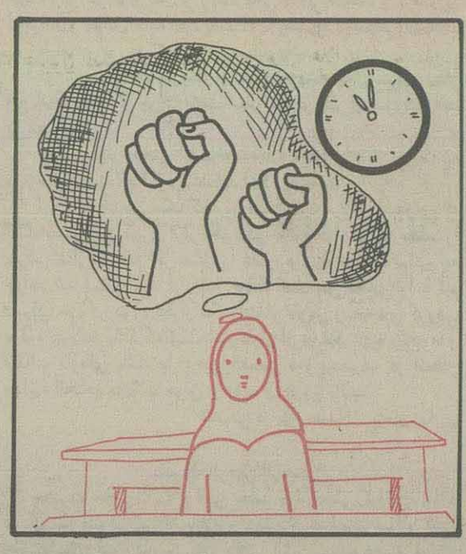

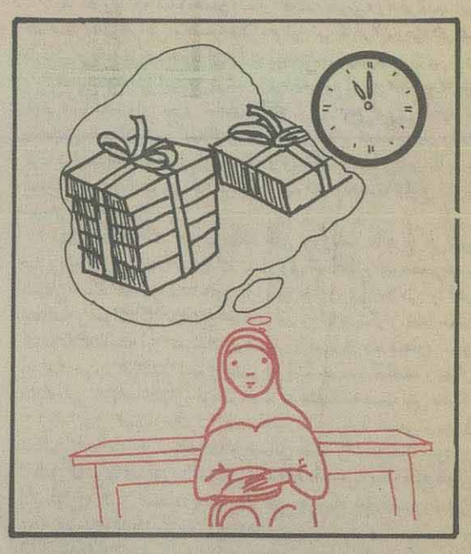

ساعت ۱۱ است. این ساعت فرانک به درس اجتماعی گوش می‌دهد.

موضوع درس «گرسنگی و فقر» درآفریقا است. معلم عکس بچه های گرسنه و لاغر آفریقایی را به بچه ها نشان می‌دهد و می‌گوید: «بچه ها! این بچه هایی که شما می‌بینید دراثر فقر و گرسنگی هرروزه درآفریقا می‌میرند، و درهمین زمان آمریکا ـ شیطان بزرگ ـ سالیانه چندتن (۱) گندم را به داخل دریا می‌ریزد تا قیمت گندم درکشور پایین نیاید و ارزان نشود.»

فرانک به درس گوش می‌دهد و باورش نمی‌شود که کودکانی به این لاغری هم وجود داشته باشند. پیش خودش فکر می‌کند: یعنی یک دانه شیرینی هم درخانه آنها پیدا نمی‌شود که بخورند! ایکاش مامان اجازه می‌داد چند جعبه از شیرینیهایی که در یخچال داریم و بابا هر روز می‌خرد، برای آنها بفرستم.

تصادفاً زهرا هم دراین ساعت به درس اجتماعی گوش می‌دهد و معلم زهرا، همین حرفها را برای او و همشاگردیهایش تعریف می‌کند. زهرا خوب می فهمد که معلم چه می‌گوید و پیش خودش فکر می‌کند: تا زمانی که تمامی مظلومان جهان نتوانند با وحدت و یگانگی شیطان بزرگ آمریکا و ابرقدرتهای بزرگ را نابود کنند، گرسنگی و فقر همیشه وجود خواهد داشت.

۱ـ تن = هرتن برابر با ۱۰۰۰ کیلوگرم است.

جدول

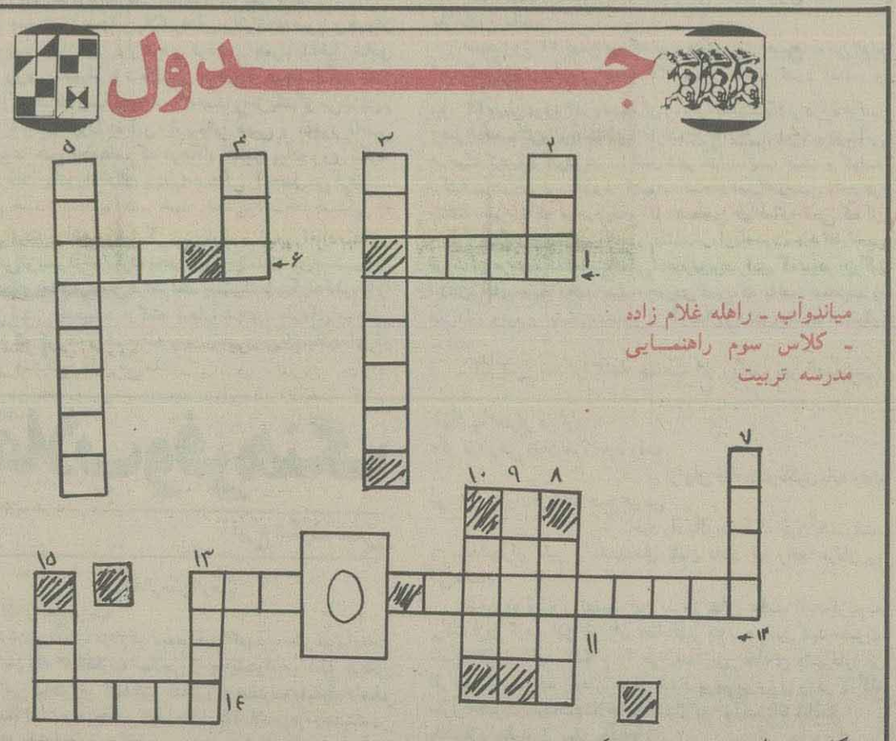

میاندوآب ـ راهله غلام زاده ـ کلاس سوم راهنمایی مدرسه تربیت

۱ـ گل شهیدان
۲ـ نارس
۳ـ پروردگار ـ ماه انقلاب
۴ـ عضوی در صورت
۵ـ برنامهٔ کودکش را بزرگترها نیز دوست دارند
۶ـ در تلفن بکار می رود.
۷ـ آماده و حاضر
۸ـ رهبر و پیشوا
۹ـ مایعی سوزنده و کشنده
۱۰ـ همان دوست خوب ما که خانه می سازد
۱۱ـ از هرطرف بخوانی فرقی نمی کند
۱۲ـ رهبر بزرگ انقلاب ـ
۱۳ـ علمی از علوم ریاضی
۱۴ـ راضی بودن
۱۵ـ ملت اسلام
خودداری و رزیدن

بندگان سیم و زر

هرکسی خانه بزرگتر وماشین بزرگتر داشته باشد. بهترین آدم دنیا است. خدای چنین آدمهایی درواقع پول و طلا است. دربرابر پول تعظیم می کنند. به خاطر پول کار می کنند. وحتی به خاطر پول می‌میرند. و چنین آدمهایی زیاد هستند، یعنی آدمهایی که بنده پول و طلا هستند. خواجه عبدالله انصاری می‌گوید: ای کسانی که می‌گوئید به‌خداوند

بزرگ ایمان دارید، اگر راست می‌گوئید، شما هم مثل بندگان خداوندان سیم و زر به عبادت خدای بزرگ بپردازید.

همانطورکه آنان از صبح تا شب دربرابر خدای خودشان، پول تعظیم می کنند و کار می کنند. شما هم بندگی خداوند بزرگ را ازاین بندگان بیاموزید.

دقت

فقط برای سرگرمی

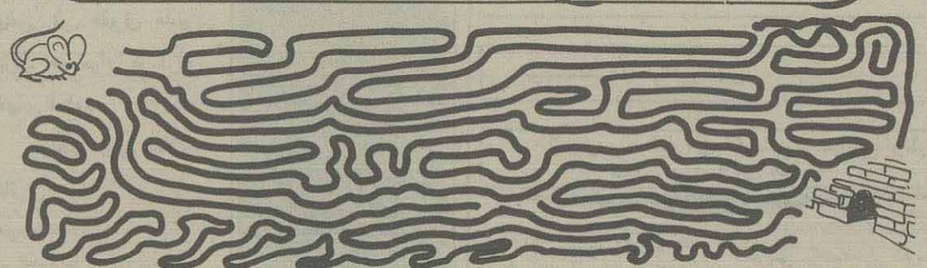

آزاده صومعه‌نشین ۶ ساله ازتهران

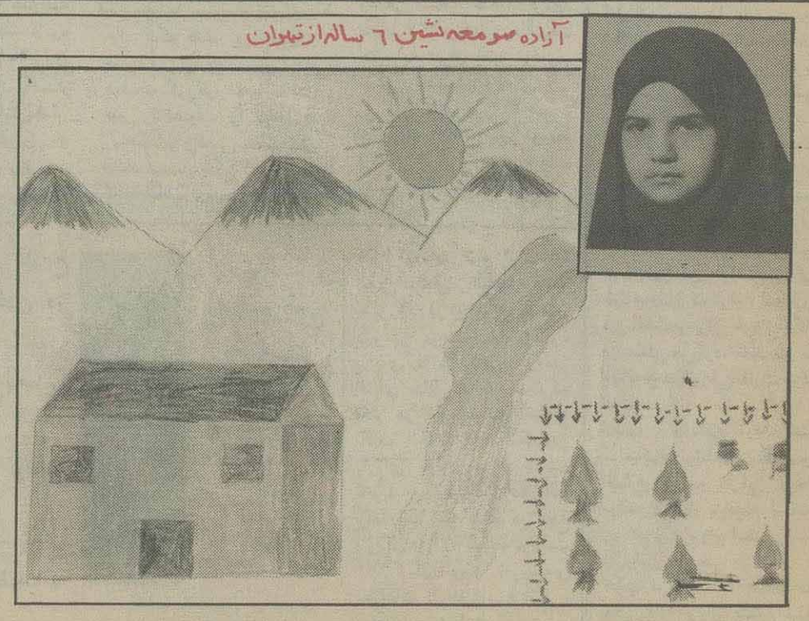

لیلا وبرگان ۴ ساله ازتهران

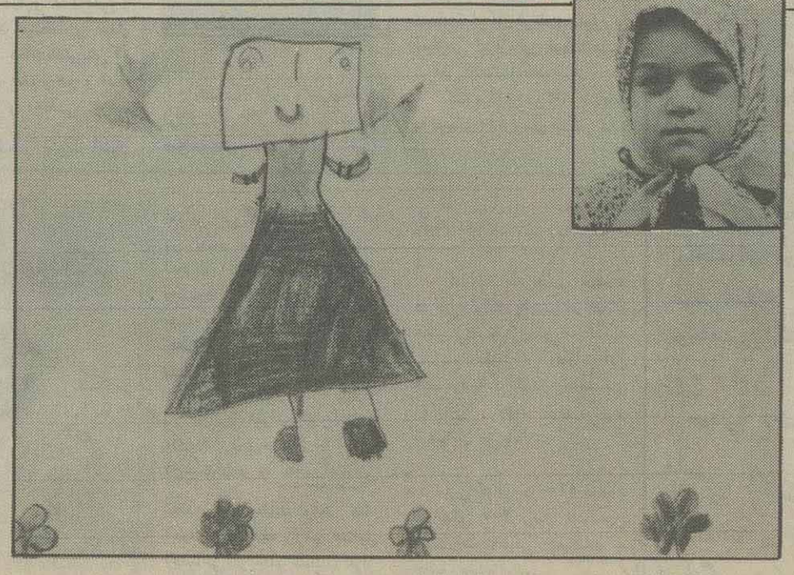

نازنین ویرگان کلاس دوم ۸ ساله ازتهران

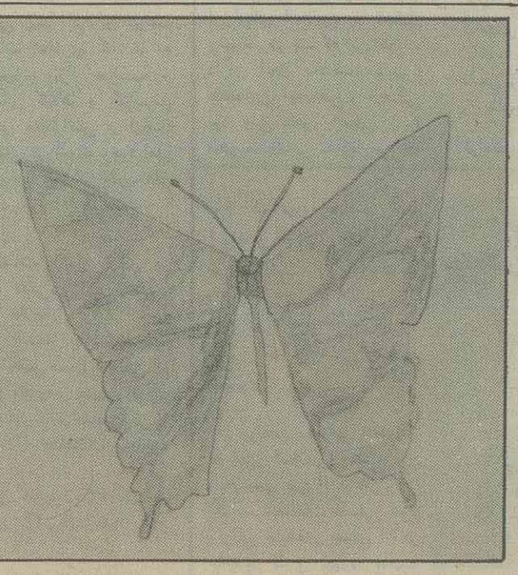

نام کتاب: ربا، بانک، بیمه

نویسنده: متفکر شهید استادمرتضی مطهری

ناشر: انتشارات صدرا

ربا، بانک و بیمه از دیدگاه استاد شهید مرتضی مطهری

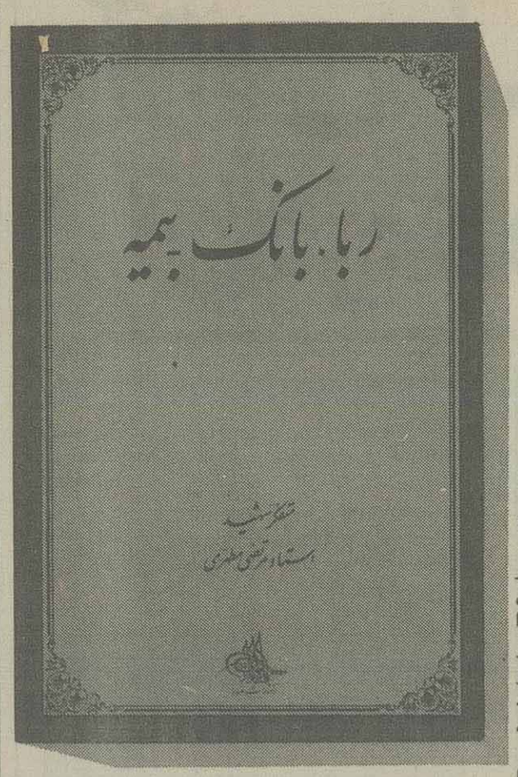

«۱ـ آیامی‌توان اثبات کرد که ربا واقعا دزدی است، اکل مال غیر است، یا نه؟ اثبات این مطلب متوقف براین است که ثابت شود خاصیت اصلی و واقعی پول این است که در جریان باشد، پول کاری جز واسطه‌ی مبادلات بودن نمی‌تواند انجام دهد، برخلاف کالا که می‌تواند به اصطلاح فقهی منافع یا نماثاتی داشته باشد و یا برروی آن کار جدیدی صورت گیرد، مثل: مال التجاره‌ها. معنی جمله‌ی ارسطو که گفته است «پول، پول نمی‌زاید» همین است که پول خاصیتی غیر از واسطه بودن ندارد، هرچیز دیگر ممکن است پول بزاید یعنی از خود منافعی قابل تبدیل به پول داشته باشد، جز خود پول که سترون و عقیم است.

علیهذا اثبات دزدی بودن ربا موقوف است به اثبات سترون بودن و عقیم بودن پول و اثبات عقیم بودن پول موقوف است به اثبات اینکه پول خاصیتی جز واسطه‌ی مبادله واقع شدن ندارد.

عمده این است که ببینیم نظر اسلام درحرمت ربا به این جهت هست یا نه.

۲ـ خلاصه‌ی فلسفه‌های متصوره در باب ربا:

الف ـ ربا مانع احسان و استفاده‌ی محتاجان از دیگران است. ربا استفاده از احتیاج دیگران است. اسلام می‌خواهد در زمینه‌ی احتیاجات، افراد به یکدیگر احسان کنند و این نکته همان است که در روایات آمده است.

ب ـ قطع رابطه‌ی ثروت و کار. کسی که منافع از پول می‌گیرد، ثروتی در اختیار می‌گیرد که کار نکرده است.

ج ـ ربا سبب می‌شود که صاحب پول کار نکند و قوای انسانی او معطل بماند و از این نظر رکود اقتصادی پیدا شود.

د ـ ربا سبب می‌شود که طبقه‌ی مولد از بین برود، زیرا ربا سبب می‌شود اجتماع منقسم شود به دوطبقه: طبقه‌ی مولد و طبقه‌ی غیرمولد، و چون ربا سبب می‌شود که طبقه‌ی مولد آنچه تولید می‌کند به طبقه‌ی غیرمولد بدهد، خود این طبقه ضعیف می‌شود و در نتیجه اجتماع منهدم و اقتصاد راکد می‌شود و ثروت اجتماعی از میان می‌رود.

هـ ـ ربا یکی از شئون سرمایه‌داری است، یعنی از شئون اینکه برای بعضی از افراد به جای خودشان سرمایه کار کند. کارکردن سرمایه اگر توأم بشود با کار سرمایه‌دار لازم می‌آید عدم مساوات افراد در ثروت، زیرا یکی تنها خودش کار می‌کند و دیگری هم خودش و هم سرمایه‌اش، و تدریجاتعادل اجتماعی به کلی به هم می‌خورد و اگر کار نکند، عدم مساوات از این جهت لازم می‌آید که بعضی کار می‌کنند و نان می‌خورند و بعضی بیکار می‌گردند و نان می‌خورند.

و ـ این است که ربا عملاً و واقعاً دزدی است. پول نمی‌تواند پول بزاید زیرا خاصیت واقعی پول جز واسطه‌ی مبادله بودن و جز اینکه در گردش باشد، نیست. پول فی حد ذاته منافعی ندارد، عقیم است.

مسئله‌ی عمده در باب ربا همین است.»

مطالبی که در بالا امد از کتاب «ربا، بانک، بیمه» اثر متفکر شهید «استاد مرتضی مطهری» که اخیراً توسط «انتشارات صدرا» به چاپ رسیده نقل شده است.

این کتاب مشتمل بردوبخش است. بخش اول به بحث در باره‌ی «ربا و بانک» اختصاص یافته و بخش دوم پیرامون «بیمه» است.

نخستین قسمت مشتمل برگزیده‌ای از یادداشت‌ها «به عنوان مقدمه» و سه فصل می‌باشد. اولین فصل بحث‌هایی است از استاد شهید تحت عنوان «مسأله ربا و بانک» که در سال ۱۳۵۴ در سلسله جلساتی که در انجمن اسلامی پزشکان برپا بوده، ایراد شده است.

فصل دوم عبارت است از تقریرات درس استاد پیرامون «ربا» در مدرسه‌ی مروی تهران که توسط یکی ازشاگردان فاضل ایشان به رشته‌ی تحریر درآمده و البته استاد آن را ملاحظه نموده و اصلاحات و اضافات اندکی برآن معمول داشته‌اند. فصل سوم این بخش را نیز یادداشتهایی از آن شهید بزرگوار پیرامون «ربا» تشکیل می‌دهد.

بخش دوم کتاب شامل مباحثی است درباره‌ی «بیمه» که در سال ۱۳۵۲ در انجمن اسلامی پزشکان ایراد شده‌اند.

کتاب فوق در ۳۴۵ صفحه به بهای ۳۵۰ ریال به چاپ رسیده و در اختیار علاقمندان به اقتصاد و معارف اسلامی قرار گرفته است.

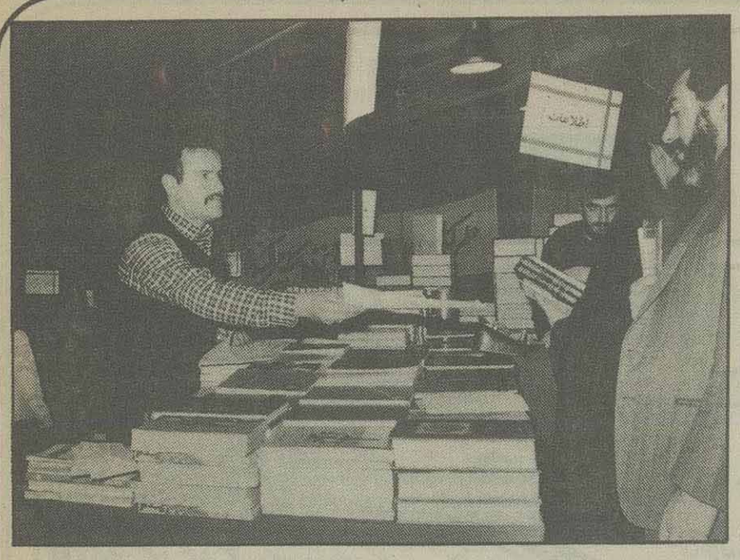

به مناسبت فرارسیدن دهه‌ی مبارک فجر و سالروز پیروزی انقلاب اسلامی، امسال نیز بمانند سالهای گذشته نمایشگاه بزرگ کتاب در «موزه‌ی هنرهای معاصر» برپا بود که مورد استقبال علاقمندان و دوستداران کتاب قرار گرفت.

افزونی اقبال خریداران کتاب همچنین باعث شد که دوره‌ی برگزاری نمایشگاه به مدت ۳ روز یعنی تا روز جمعه ۲۵ بهمن ماه تمدید شود.

عکس گوشه‌ای از استقبال مردم را از غرفه‌ی موسسه‌ی اطلاعات در این نمایشگاه نشان می‌دهد.

نمایشگاه کتاب دهه‌فجر در موزه‌ی هنرهای معاصر

انتشارات «امیرکبیر» اخیراً اقدام به انتشار چند کتاب تازه در زمینه‌ی تاریخ، نموده است. این کتابها عبارتند از:

۱ـ انصارالحسین (ع)، نوشته‌ی: محمدمهدی شمس الدین، ترجمه‌ی: ناصر هاشم زاده

فرق بسیار بزرگ و تفاوت عظیمی است بین شهادت و مرگ. این تفاوت، تفاوتی نوعی و اساسی است، به این معنا که شهادت چیز دیگری است و مرگ چیز دیگر. ماهیت شهادت متفاوت از مرگ است. مرگ سرانجام طبیعی هرموجود زنده است، ولی شهادت نهایت زندگی نیست. مرگ مشیت ثابت و تغییر ناپذیر الهی است و شهادت نعمت کمیابی است که همچون دیگر نعمت‌های الهی به رایگان ارزانی نمی‌شود. از اینرو، شهادت فیضی است که تحقق آن به تاجار مستلزم تحقق شرایطی خاص است. و آن شرایط: عقیده‌ی درست و عدالت طلب و آینده نگر است. همراهی و یگانگی که آدمی با عقیده پیدا می کند و ایثارجان در راه خدا از خلال این عقیده، ترسیم کننده‌ی سیمای شهید می‌باشد.

در دوره‌ی رسول اکرم (ص) روحیه‌ی شهادت طلبی در میان اصحاب پیامبر همچون وجود هوا و نور، شایع بود و به همین خاطر اسلام و مسلمانان فراتر از قوانین عادی تاریخی به پیروزی‌هایی رسیدند که علت فراگیر آن «شهادت» بود.

اما در دوره‌ی امام حسین (ع) با آنکه اسلام و فرهنگ اسلامی و جامعه‌ی مسلمانان رشد و گسترش یافته بود، ولی روحیه‌ی «شهادت طلبی» کم نور شده بود، چونان ستاره‌های کم نور در تیرگی‌های شب که به زحمت می‌درخشند. به گونه‌ای که تمامی تلاش و مبارزه‌ی علوی در جواختناق و ستم امویان نتوانست جز تعدادی معدود از انسانهای شهادت طلب را به وجود آورد که برگزیده‌ترین این شهدا، شهیدان کربلا هستند.

کتاب «انصارالحسین» (ع) نوشته‌ی «محمدمهدی شمس‌الدین» که در ۲۲۷ صفحه به بهای ۳۴۰ ریال منتشر شده است، بررسی و تحلیلی است از قیام خونبار سیدالشهدا (ع) برای زنده کردن روحیه‌ی «شهادت طلبی» در میان امت اسلامی.

۲ـ تاریخ ایران از اسلام تا سلاجقه (جلد چهارم)، گردآورنده: ر. ن. فرای مترجم: حسن انوشه

این کتاب جلد چهارم از سلسله تحقیقات گروه تاریخ ایران «دانشگاه کمبریج» است که شامل مقالاتی از: دکتر عبدالحسین زرین کوب، سیدحسین نصر، استاد مرتضی مطهری، ا. باسورث، دبلیو مادلونگ، کلودکاهن، هنری کربن و... می‌باشد که توسط «ر. ن. فرای» گردآوری شده و به صورت کتاب حاضر ارائه گردیده است.

کتاب فوق در قطع وزیری، در ۶۷۰ صفحه به بهای ۱۴۵۰ ریال انتشار یافته و در دسترس علاقمندان به تاریخ ایران قرار گرفته است.

۳ـ تاریخ مردم ایران (ایران قبل از اسلام)، تألیف: دکتر عبدالحسین زرین کوب

تاریخ مردم ایران در آنچه به دوران قبل از اسلام آن مربوط می‌شود، ماجرای تلاش مستمر و بی وقفه‌ای است که قوم ایرانی از آغاز ورود به فلات ایران در راه ایجاد و توسعه فرهنگ و تمدنی انسانی و پربار و در مبارزه با تهدیدهایی که از داخل و خارج محیط زندگانیش نیل به این غایت را برای وی دایم با دشواریهای سخت و گونه گون مواجه می‌کرده است، برعهده داشته است و اینکه پایان آن دوران در آغاز عهد اسلام منجر به بسط و توسعه‌ی بیشتر در ابعاد انسانی این فرهنگ گشته است، نشان می‌دهد که گذشته‌ی باستانی قوم ایرانی، بی حاصل نبوده است و اگر دست آورد آن در ساخت دین و دانش با آنچه درعهد اسلام عاید وی شد، قابل مقایسه نیست به این معنی که بستر و زمینهٔ مناسبی برای قدرت معنوی آیین تازه است، از اهمیت آن دوران که گویی دوران آمادگی وی محسوب است، چیزی نمی‌کاهد و پیدا است که بدون توجه به آن دوران طولانی، تاریخ مردم ایران در عهد اسلام را هم نمی‌توان در تمام ابعاد آن به درستی ارزیابی کرد.

در کتاب «تاریخ مردم ایران، قبل از اسلام» تألیف «دکتر عبدالحسین زرین کوب» که در قطع وزیری در ۶۰۸ صفحه به بهای ۱۶۰۰ ریال منتشر شده است، کوشش بسیار به عمل آمده که تاریخ واقعی مردم ایران از نظر معیشت، تفکر، آداب و اخلاق، با استفاده از منابع موثق، و بی هیچ تعصب و احساس قومی خاصی، به تصویر کشیده شود.

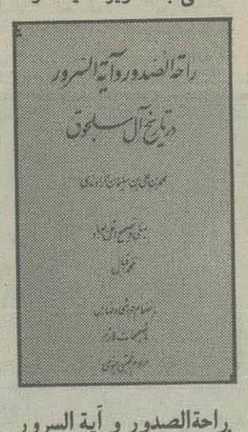

۴ـ راحة‌الصدور و آیة السرور در تاریخ آل سلجوق، اثر: محمدبن علی بن سلیمان الراوندی

این کتاب، در تاریخ سلسله‌ی ترک نژاد سلجوقی است که در مدت حکومت دوتن از سلاطین آن یعنی «آلب ارسلان و ملکشاه»، ایران گسترش بسیار یافت. کتاب فوق به سعی و تصحیح «محمداقبال» به انضمام حواشی، فهرست‌ها و تصحیحات لازم مرحوم «مجتبی مینوی» در قطع وزیری به بهای ۱۴۰۰ ریال منتشر شده است.

۵ـ اسکندر و ادبیات ایران و شخصیت مذهبی اسکندر، تألیف: دکتر سیدحسن صفوی

بیست و چهار قرن پیش اسکندر مقدونی پسر فیلیپ دوم پادشاه مقدونیه از یونان زمین با سپاهی فراوان به کشور ایران حمله کرد و برخلاف انتظار

۶ـ ایران صفوی از دیدگاه سفرنامه‌های اروپائیان، نوشته‌ی: دکتر سیبیلا شوستر والسر، ترجمه و حواشی از: دکتر غلامرضا ورهرام

در زمان اسماعیل اول در سده‌ی شانزدهم، که ایران دوباره به صورت یک قدرت سیاسی درآمده و قوی‌ترین رقیب امپراطوری عثمانی شده بود، علاقه‌ی سیاسی و علمی اروپاییان مجدداً متوجه قلمرو صفوی ـ انچه که دولت صفویان درغرب نامیده می‌شد ـ گردید.

قدرتهای استعماری که در هندوستان، عربستان و خلیج فارس مستقر بودند، خودرا مجبور می‌دیدند که روابطی با شاه ایران برقرار کنند.

تمایل سبک باروک به ادبیات آموزشی و محاوره‌ای، تحت شرایطی، جایی برای سفرنامه‌ها که امروزه به بهترین منابع درباره‌ی اوضاع ایران در عصر صفوی تعلق دارند، بازکرد. علاوه برآن، این گزارش‌ها تصویر ایران را از دیدگاه غربی‌ها تا به امروز، همانگونه که همواره آشکار کرده است، مشخص می‌سازد.

کتاب «ایران صفوی از دیدگاه سفرنامه‌های اروپائیان» به بررسی این مساله می‌پردازد که تصویر ارائه شده توسط این سفرنامه‌نویسان از ایران، تاچه حد واقعی است، چه مطالبی از آنها صحت دارد و یا در آن زمان اشتباه درک شده و اینکه اروپاییان و یا نمایندگان آنها، چه نقشی درزمان بین دوران اصلاح طلبی و روشنگری در سرزمین ایران، دشمن موروثی امپراطوری ترک (عثمانی) را بازی می‌کردند.

این کتاب در ۱۶۶ صفحه به بهای ۲۵۰ ریال منتشر شده است.

نام کتاب: گفتارهای معنوی

نویسنده: متفکر شهید استاد مرتضی مطهری

ناشر: انتشارات صدرا

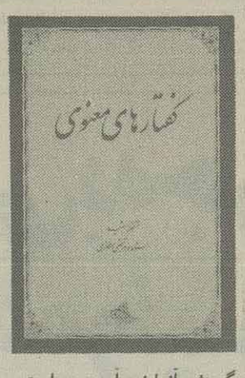

«گفتارهای معنوی» مجموعه‌ای است متشکل از ۱۳ گفتار از استاد شهید «مرتضی مطهری». این گفتارها از آن جهت در یک مجموعه گردآوری شدند که محتوای تمامی انها پیرامون مسایل معنوی دور می‌زند و علت گزینش آنها نیز آین بوده است که اولا ذهن خواننده در طول مطالعه‌ی کتاب پیرامون مسایلی از یک سنخ سیر کند و ثانیاً آثار چاپ نشده‌ی استاد شهید که با نظم خاصی انتشار می‌یابند، دچار پراکندگی نگردند.

گفتارهای معنوی شامل سخنرانی‌های زیر است: آزادی معنوی (۲ سخنرانی)، عبادت و دعا (۲ سخنرانی)، توبه (دو سخنرانی)، بزرگی و بزرگواری روح، ایمان به غیب، معیار انسانیت چیست؟، هجرت و جهاد (۳ سخنرانی) و مکتب انسانیت.

این کتاب در ۳۲۹ صفحه به بهای ۳۲۰ ریال از سوی «انتشارات صدرا» منتشر شده است.

نام کتاب: حسن ودل

مولف: محمدبن یحیی سیبک نیشابوری

به کوشش: دکتر غلامرضا فرزانه پور

ناشر: انتشارات طهوری

«چنین گوید مخترع این حکایت و مبدع این روایت که در شهر یونان پادشاهی بود که «عقل» نام او و تمام دیار مغرب مسخر احکام او، از هیچ گونه مراد بردل او بندی نداشت جز آنک برای قایم مقام پادشاهی فرزندی نداشت. آخر خدای تعالی پسری دلفروزدادش و پادشاه دل اور «دل» نام او نهادش، بعد از آنک دل به تربیت عقل کارآگاهی و شایستگی صدر پادشاهی یافت، عقل را حصاری بود در غایت استحکام و آن را «قلعه‌ی بدن» نام، دل را به پادشاهی در ان قلعه بنشاند و برارگ ان قلعه، قصری بود که آن را «گنبد دماغ» گفتندی، عقل آن را معبد جای خود ساخت. بعد از چندگاهی که دل درصدر مملکت مکان و عالم را به داد و عدل خود آبادان کرد، شبی...»

«حسن و دل» داستانی است عرفانی که به سبک سمبولیک بانثری مسجع نوشته شده و دارای تازگی و لطافت و زیبایی خاصی است.

چنانکه از متن داستان بر می‌آید، انگیزه‌ی این تصنیف، نمایش تلاشی است پر حادثه برای دستیابی برآب حیات که نویسنده، پس از عرضه‌ی تاویلاتی بسیار در مسیر این تلاشها، آدمی را به «عرفان» رهنمون می‌شود. در این نمایش، صحنه، تن و جان آدمی است و بازیگران اعضای آن.

کتاب فوق در ۶۵ صفحه به بهای ۱۵۰ ریال توسط «انتشارات طهوری» به چاپ رسیده است.

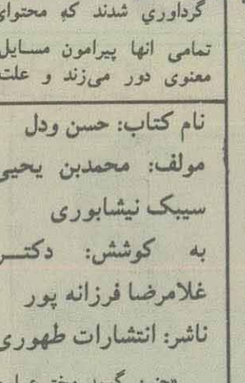

کتاب در نجف به چاپ رسیده و بقیه مجلدات آن ـ به استثنای جلدهای ۱۳ و ۱۴ ـ در تهران و زیرنظر دوپسر استاد منتشر شده است. زمانی که جلد ۱۹ این کتاب برجسته زیر چاپ بود، مؤلف گرانقدر آن درگذشت، اما بازماندگان ایشان کار انتشار کتاب را تا جلد ۲۵ ادامه دادند. کتاب حاضر جلد بیست و ششم کتاب و در واقع تتمه‌ی آن است که توسط خود مؤلف در زمان حیات گردآوری شده و به صورت کتاب حاضر با همکاری «سیداحمد حسینی» به چاپ رسیده است.

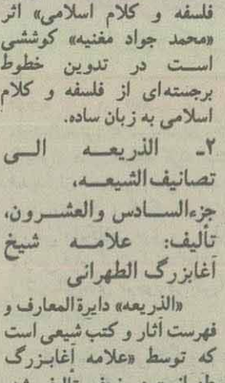

« مؤسسه‌ی چاپ و انتشارات آستان قدس رضوی» اقدام به انتشار دو کتاب جدید نموده است. این کتابها عبارتند از:

۱ـ خطوط برجسته‌ای از فلسفه و کلام اسلامی، اثر: محمدجواد مغنیه، ترجمه: محمدرضا عطایی

انسان سخت کوش و کنجکاو پیوسته درصدد دستیابی به رازهای نهفته و پی بردن به مسایل پیچیده‌ی جهان بوده است. هم اکنون نیز با توجه‌به تعریف موردقبول فلسفه ـ علم به حقایق اشیا به قدر طاقت بشری ـ جمعی از دانشمندان و دانش پژوهان با علاقه‌ی زیاد به فراگیری و آموزش فلسفه اقبال دارند.

متأسفانه، به علت پیچیدگی مسایل فلسفی و تفصیل کتب فلسفه، به ویژه آنکه غالب فلاسفه‌ی اسلامی، کتابهای خود را به زبان عربی نوشته‌اند، دستیابی افراد مبتدی به مطالب آنها آسان نیست. کتاب «خطوط برجسته‌ای از فلسفه و کلام اسلامی» اثر «محمد جواد مغنیه» کوششی است در تدوین خطوط برجسته‌ای از فلسفه و کلام اسلامی به زبان ساده.

۲ـ الذریعه الی تصانیف الشیعه، جزءالسادس والعشرون، تألیف: علامه شیخ آغابزرگ الطهرانی

«الذریعه» دایرةالمعارف و فهرست آثار و کتب شیعی است که توسط «علامه آغابزرگ طهرانی» در نجف تالیف شده است. سه جلد نخستین این کتاب در نجف به چاپ رسیده و بقیه مجلدات آن ـ به استثنای جلدهای ۱۳ و ۱۴ ـ در تهران و زیرنظر دوپسر استاد منتشر شده است. زمانی که جلد ۱۹ این کتاب برجسته زیر چاپ بود، مؤلف گرانقدر آن درگذشت، اما بازماندگان ایشان کار انتشار کتاب را تا جلد ۲۵ ادامه دادند. کتاب حاضر جلد بیست و ششم کتاب و در واقع تتمه‌ی آن است که توسط خود مؤلف در زمان حیات گردآوری شده و به صورت کتاب حاضر با همکاری «سیداحمد حسینی» به چاپ رسیده است.

«انتشارات ققنوس» به تازگی چند کتاب جدید منتشر کرده است. این کتابها عبارتند از:

۱ ـ گلستان سعدی از روی نسخه‌ی تصحیح شده‌ی محمدعلی فروغی

«یکی را از مشایخ شام پرسیدند از حقیقت تصوف، گفت: پیش ازین طایفه‌ای در جهان بودند به صورت پریشان و به معنی جمع، اکنون جماعتی هستند به صورت جمع و به معنی پریشان.

چو هر ساعت از توبه جایی رود دل

به تنهایی اندر صفایی نبینی ورت جاه و مالست و زرع و تجارت

چو دل با خدایست خلوت نشینی»

کتاب گلستان را شیخ مشرف بن مصلح سعدی شیرازی به سال ۶۵۶ تصنیف کرد و مشتمل است بر مقدمه‌ای در نعت خدا و سبب تحریر کتاب و هشت باب (در سیرت پادشاهان، در اخلاق درویشان، در فضیلت قناعت، در فواید خاموشی، در عشق و جوانی، در ضعف و پیری، در تاثیر تربیت و در آداب صحبت) که هر کدام دارای چندین و چند حکایت است (به جزباب هشتم که بیشتر جملات قصار است و در مواعظ و حکم).

گلستان در میان تمامی کتاب های منثور فارسی، در طول هزار و اند سالی که به این زبان تصنیف و تالیف و ترجمه صورت گرفته، از بیشترین اقبال پارسی زبانان برخوردار بوده و آثار چندی به تقلید این کتاب از سوی نویسندگان و شعرای مختلف تحریر شده است.

با اینهمه گر چه امروز ما دیگر بدین سیاق نمی گوییم و نمی‌نویسیم و از سجع و تلمیح و توالی بندهای منظوم و منثور پرهیز می کنیم، اما هنوز از ایجاز اعجاز گونه‌ی سعدی و از آهنگ گوش نواز کلام او لذت می بریم و آن را ستایش می‌کنیم. این کتاب در ۲۴۸ صفحه به قیمت ۲۸۰ ریال منتشر شده است.

۲ ـ ماجراهای جاودان در فلسفه، اثر: هنری و دانالی توماس، ترجمه‌ی: دکتر احمد شهسا

هیچ سیر و سیاحتی پرشورتر از صعود به قله‌ی حکمت و دانش و هیچ مسافرتی پرهیجان تر از پروازهای فکری و فلسفی نیست. کتاب «ماجراهای جاودان در فلسفه» خوانندگان خود را به تماشای بزرگترین و جذاب‌ترین درام روحی جهان می‌خواند و زندگی دراماتیک و پرماجرای بزرگترین فیلسوفان جهان را طی زمانی حدود دو هزار و پانصد سال، از مقابل نظرشان می گذراند و معلوم می‌دارد که چگونه عقیده‌ی تازه‌ای پیدا آمده، افقهای فکری نوینی گشوده شده، اشتباهات عظیم اصلاح گردیده و سرانجام آدمی به پیروزیهای شگرف نایل آمده است. چرا که بیشتر فیلسوفان سعی کرده‌اند ظلمتکده‌ی خاکی را روشنی بخشند و ما را به سوی کمال انسانی یعنی به سوی عشق به حکمت و خرد رهنمون گردند.

این کتاب در ۴۸۳ صفحه به بهای ۱۰۰۰ ریال منتشر شده است.

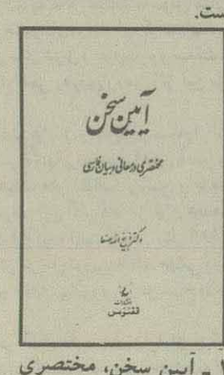

۳ ـ آیین سخن، مختصری در معانی و بیان فارسی، نوشته‌ی: دکتر ذبیح الله صفا

این کتاب شرح مختصری است از بعض قواعد معانی و بیان با ذکر نمونه‌هایی از سخنان فارسی برای استفاده‌ی مبتدیان در تحصیل علوم ادبی و نیز تطبیق اصول و قواعد معانی و بیان برگفتار شاعران و نویسندگان فارسی. کتاب فوق در ۶۲ صفحه به بهای ۱۰۰ ریال منتشر شده است.

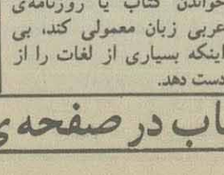

۴ ـ فرهنگ «انگلیسی ـ عربی» و «عربی ـ انگلیسی»

حدود نیم قرن است که هیچ گونه فرهنگ لغت عربی که برای دانشجویان انگلیسی زبان مفید باشد، موجود نبوده است. فرهنگ هایی نیز که می‌توانستند خریداری شوند، شامل کلمات جدیدی که از سال ۱۹۰۰ به بعد کاربرد یافتند، نبودند و بعضی از آنها نیز از نشان دادن اشکال گرامری لغات که برای یک فرد غیر عرب لازم است از قبیل: جمع مکسر و... غفلت ورزیده بودند.

کتاب فرهنگ «انگلیسی ـ عربی»، «عربی ـ انگلیسی» نوشته‌ی: «جان. ال. میش» که به قیمت ۸۵۰ ریال انتشار یافته است، علاوه بر دارا بودن لغات قدیم، با افزودن مجموعه‌ای از لغات، اصطلاحات و عبارات جدید می‌تواند دانشجویان را قادر به خواندن کتاب یا روزنامه‌ی عربی زبان معمولی کند، بی اینکه بسیاری از لغات را از دست دهد.

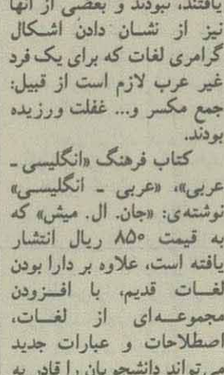

نام کتاب: دائرة المعارف دانش و تکنیک

ترجمه‌ی: عبدالحسین سعیدیان

ناشر: مجله‌ی علم و زندگی

«دائرة المعارف دانش و تکنیک» نام کتاب جدیدی است که توسط مجله‌ی «علم و زندگی» منتشر شده است و حاوی مطالب علمی و فنی درزمینه‌های مختلف از جمله: چگونگی پرواز و ساختمان هواپیما، زیردریایی‌های اتمی وقمرهای مصنوعی، سفرهای فضایی، صنعت بافندگی، ذوب آهن و استخراج مواد معدنی، مهندسی شهری، پل‌ها، آسمان‌خراش ها، اشعه‌ی لیزر، عکاسی، راه‌آهن‌ها، موتورهای بخاری، جواهرات مصنوعی، کامپیوتر، الکترونیک، نجوم، پنی‌سیلین، فرودگاهها و مطالب و مباحث پژوهشی دیگر می‌باشد.

کتاب فوق درقطع وزیری در ۶۲۴ صفحه به بهای ۸۵۰ ریال منتشر شده است.

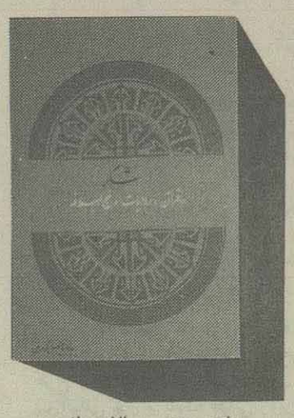

نام کتاب: شکر در قرآن، روایات ونهج البلاغه

مؤلف: سید اسماعیل گوهری

ناشر: انتشارات کعبه

«سید اسماعیل گوهری» که به تازگی از سوی «انتشارات کعبه» به چاپ رسیده، گردآوری مطالبی است که در زمینه‌ی «شکر» به طور پراکنده در کتابها و آثار ائمه‌ی معصومین علیهم السلام یافته شده و در ۸ بخش تنظیم گردیده است:

۱ـ تعریف و فضیلت شکر
۲ـ اثر شکر
۳ـ شکر نعمت
۴ـ شکر واسطه‌ها در نعمت‌های الهی
۵ـ سجده شکر
۶ـ شکر در دعاهای وارده از ائمه‌ی معصومین علیهم السلام
۷ـ نمونه‌ای از شاکرین
۸ـ حمد خداوند

کتاب فوق در ۳۰۴ صفحه به بهای ۳۶۰ ریال انتشار یافته است.

تشکر و سپاس در مقابل نعمت‌ها یکی از خصایل برجسته‌ی انسان و از کمالات عالیه‌ی اومحسوب می‌شود. بر این اساس، هر اندازه نعمت بیشتر، بهتر و بالاتر باشد، به همان اندازه «شکر» و سپاس در مقابل آن از اهمیت و لزوم بیشتری برخوردار خواهد شد.

کتاب «شکر در قرآن، روایات ونهج البلاغه» نوشته‌ی

بقیه مطالب دنیای کتاب در صفحه‌ی ۱۳

آزادی «فاو» و پیامدهای آن در منطقه خلیج فارس

رزمندگان اسلام، همچنان به دفاع مقدس خود از حریم انقلاب اسلامی ادامه می‌دهند

دیروز خبرگزاری فرانسه از مبداء منامه از قول صاحبنظران در منطقه خلیج فارس گزارش داد که ارتش عراق تا عصر روز سه‌شنبه نتوانسته بود کنترل ساحل غربی اروند رود را به دست بگیرد و اوضاع منطقه اضطراب شدیدی در کشورهای عربی خلیج (فارس) پدید آورده است. در این حال ستاد ارتش عراق تنها به مختصر اشاره‌ای به حمله متقابل نیروهای عراقی در ساحل عراقی این راه آبی که مرزبین دو کشور را تشکیل میدهد بسنده کرده است.

به گفته منابع آگاه نبرد در امتداد اروند رود از جنوب بصره تا بندر «فاو» در کنار خلیج فارس جریان دارد و نیروهای برگزیده و سپاه هفتم ارتش عراق ناامید همچنان می کوشند تا نیروهای ایرانی را به سوی اروندرود عقب برانند. از دید ناظران تردید نیست که اوضاع برای عراق در این منطقه خطرناک است و همین امر رژیم‌های تولید کننده نفت در خلیج فارس را به تشویش انداخته است. در این حال دبیر کل سازمان ملل متحد روز سه‌شنبه مصرانه از ایران و عراق خواست بر اساس پیشنهادهایی که به دو کشور متخاصم ارائه داده به جنگ پایان دهند. دبیر کل سازمان ملل متحد ضمن ابراز تأثر و تألم از تشدید جنگ، اظهار اطمینان کرده است که «زور نمی‌تواند علل ریشه‌دار این جنگ طولانی را از بین ببرد و مصرانه از دو کشور میخواهد که «فرصتی به صلح داده شود و تلاش‌های گسترده قاطعی براساس پیشنهاد هشت ماده‌ای وی برای پایان دادن به این جنگ به عمل آید.» نماینده عراق در سازمان ملل متحد عصر روز دوشنبه با دبیر کل سازمان دیدار کرد و رونوشتی از نامه طارق عزیز، وزیر خارجه عراق به رئیس شورای امنیت را به وی تسلیم کرد. دبیر کل سازمان ملل متحد روز سه‌شنبه نیز سفیر ایران در سازمان ملل را پذیرفت. یادآوری می‌شود که دبیر کل سازمان ملل متحد سال گذشته در جریان دیدار از بغداد و تهران یک طرح هشت ماده‌ای برای آغاز مذاکرات بین دو کشور متخاصم ارائه داده بود و هر دو کشور اظهار عقیده کرده بودند که این پیشنهاد میتواند پایه مذاکرات آینده را تشکیل دهد اما این پیشنهاد هنوز به اجرا درنیامده است. از سوی دیگر، در واشنگتن دولت امریکا از ایران درخواست کرد که به حمله اخیر علیه عراق پایان داده و «برای پیدا کردن یک راه حل عادلانه برای جنگ با عراق به جامعه بین‌المللی بپیوندد.» در اعلامیه وزارت امور خارجه امریکا که توسط برناردکلب، سخنگوی وزارت خارجه قرائت شده اضافه شده است که «ایالات متحده به تلاش برای پیدا کردن راه حلی جهت پایان دادن به این جنگ که متضمن حفظ حاکمیت و تمامیت ارضی دو کشور باشد ادامه میدهد.» در اعلامیه وزارت خارجه امریکا تصریح شده است که ایالات متحده از تلاش‌های دیپلماتیک بین‌المللی برای پیدا کردن یک راه حل از طریق مذاکرات حمایت می‌کند. در این حال در تونس یک منبع نزدیک به اتحادیه عرب اعلام کرد که کمیته هفت نفره کشورهای عربی مامور تعقیب جنگ ایران و عراق، روز چهارشنبه یک گردهمائی اضطراری در بغداد برگزار کرد. یک منبع رسمی اظهار داشت که وزیر خارجه تونس بامداد روز چهارشنبه برای شرکت در گردهمائی این کمیته راهی بغداد شد. علاوه بر تونس، عربستان سعودی، اردن، کویت، یمن شمالی، مراکش و عراق و همچنین شاذلی قلیبی، دبیر کل اتحادیه عرب در این کمیته عضویت دارند. از سوی دیگر کویت از کشورهای عربی درخواست کرد مفاد قراردادهائی که در چهارچوب اتحادیه عرب امضاء شده و همچنین قطعنامه‌های کنفرانس «فاس» در رابطه با جنگ ایران و عراق به اجرا گذارده شود. کویت در اعلامیه‌ای که روز سه‌شنبه انتشار یافت حمله ایران به عراق را محکوم کرد و از کشورهای عربی خواست به تدابیرلازم برای برقراری صلح و ثبات در منطقه دست بزنند.

> * از دید ناظران سیاسی و نظامی تردید نیست که اوضاع برای رژیم عراق در جبهه جنوبی بسیار خطرناک است.

یادآوری میشود: در دوازدهمین کنفرانس سران عرب (در فاس) برخی از کشورهای مرتجع عربی آمادگی خود را به انجام «تعهدات» خود نسبت به عراق، براساس منشور اتحادیه عرب و قرارداد دفاع مشترک، در صورتی که ایران به جنگ ادامه دهد اعلام کرده بودند.

نگاه...

تفسیر اخبار برگزیده هفته‌ای که گذشت

مصر در انتظار «تغییر» در هرم قدرت سیاسی است

اخیراً محافل سیاسی قاهره سخن از تغییر هرم قدرت در آن کشور و گماردن افراد «تازه نفس» سر می‌دهند. از جمله این تغییرات، کنار گذاشتن علی لطفی نخست وزیر اقتصاددان مصر است که در شهریور ماه گذشته به این سمت منصوب گردید. البته آنطور که محافل نزدیک به رهبری مصر شایع می کنند برکناری لطفی از بیماری وی ناشی می شود اما محافل دیگر معتقدند که این بیماری «سیاسی» است زیرا که برخی از مقامات وزارتی با نخست وزیر سرسازش ندارند. این محافل اختلافات مزبور را در چند نکته تعیین می کنند: نخست اختلاف اخیر نخست وزیر با ژنرال ابوغزاله وزیر دفاع است که از ارائه بودجه وزارت متبوعه خود به نخست وزیر ابا کرده است و دوم، اختلاف نخست وزیر با دکتر یوسف دالی، جانشین نخست وزیر و وزیر کشاورزی و دبیرکل حزب ملی حاکم است که بدون مشورت با لطفی اعلام داشته که قصد دیدار از ایالات متحده را دارد. اختلافاتی با وزرای دیگر نیز وجود دارد که از آن جمله می توان از وزیر برنامه ریزی نام برد.

> * اخیراً محافل سیاسی قاهره سخن از تغییر هرم قدرت در آن کشور سر می دهند. از جمله این تغییرات، کنار گذاشتن علی لطفی، نخست وزیر اقتصاددان مصر است.

حسنی مبارک رئیس جمهوری و علی لطفی نخست‌وزیر مصر

علی لطفی که در کابینه قبلی سمت وزیر دارائی را برعهده داشت، در حالی برسر کار آمد که بحران اقتصاد مصر سیر صعودی طی می کرد و هرآن انتظار فروپاشی‌های بیشتر می‌رفت. وی با انتخاب شدن به این سمت نخستین وظیفه دولت را مبارزه با بحران اقتصادی کشور، یعنی کنترل قیمت‌ها و کاهش هزینه‌های دولتی و جلوگیری از ورود کالاهای لوکس قرار داد و ضمن اعتراف به وجود بوروکراسی اداری و حاکم بودن روابط به جای ضوابط وعده نمود که از این کارها جلوگیری کند. این وعده‌ها در حالی داده می‌شد که بدهی خارجی مصر در سال ۱۹۸۴ از مرز ۲۲ میلیارد دلار گذشته بود و این رقم حتی از درآمد خالص ملی مصر نیز بالاترست.

ناگفته نماند بدهکاری مصر در آغاز دوره سادات فقط دومیلیارد دلار بود و با پیش گرفتن سیاست «اقتصاد باز» و تکیه برسرمایه‌های خارجی و برنامه‌ریزی‌های نادرست توسط رژیم، سادات رفته رفته باعث به هم پیچیدگی بافت اقتصادی شد تا جائی که کسر بودجه در سال ۱۹۸۴ رقمی برابر ۱۸۷۵ میلیون لیره مصری راتشکیل داد. بد نیست گفته شود در بودجه سال ۸۴ مصرتنها ۱۹ درصد سرمایه‌های لازم برای سرمایه گذاری از منابع داخلی و ۸۱ درصد از محل وام‌های خارجی تأمین گردیده و اکنون ۳۶ درصد بدهی خارجی مصر به بانک‌های آمریکائی است. اکنون با گذشت کمتر از شش ماه از حکومت لطفی به نظر می‌رسد چون وی نتوانسته است به هیچکدام ازوعده‌های خود وفا کند و کشور مصر علاوه بربحران اقتصادی در زمینه‌های دیگر نیز سیر قهقرائی طی نموده است، سخن از تعیین جانشین برای وی می‌رود غافل از اینکه با تغییر وی نیز مساله‌ای تغییر نخواهد کرد برای اینکه اساس رژیم مصر برپایه‌های متزلزلی استوار است و به همین جهت تغییرات روبنائی کاری را از پیش نخواهد برد.

نگاهی به جریان برگزاری سومین کنگره حزب کمونیست کوبا

> * کاسترو شدیداً از نحوه پرداختن حزب به مسائل اقتصادی که همچنان برصادرات شکر و کمک شوروی متکی است، انتقاد کرد.

سومین کنگره حزب کمونیست کوبا با برنامه بحث در مورد نحوه مدیریت حزب در اقتصاد کشور و تنظیم برنامه پنج ساله آتی روز سه شنبه بتاریخ ۱۵ بهمن ماه (۴ فوریه ۱۹۸۶) با سخنان فیدل کاسترو، رئیس جمهوری کوبا در هاوانا گشایش یافت. در این کنگره ۱۷۹۰ نماینده کوبائی و صدها میهمان خارجی از جمله دانیل اورتگا، رئیس جمهوری نیکاراگوئه و ایگورلیگاچف عضو «دفتر سیاسی» حزب کمونیست شوروی شرکت داشتند. کاسترو در این کنگره اعلام داشت که اقتصاد کوبا از نرخ رشد سالانه ۷/۸ درصد طی سالهای اخیر برخوردار بوده است. کنگره ۳ روزه بطول انجامید و طی آن کاسترو اظهار داشت، که در کنار پیشرفتهای اخیر از جمله برآورده ساختن نیازهای مردم در زمینه‌های فرهنگی، مسکن، بهداشت و تغذیه، جامعه کوبا با پدیده‌های منفی نیز روبروست. کاسترو اضافه کرد که سهل انگاریها، سستی و عدم کارائی و احساس مسئولیت را تحمل نخواهد کرد و نسبت به بوروکراسی در جامعه کوبا هشدار داد.

> * کنگره ۳ روز بطول انجامید و طی آن کاسترو اظهار داشت که در کنار پیشرفتهای اخیر از جمله برآورده ساختن نیازهای مردم در زمینه‌های فرهنگی، مسکن، بهداشت و تغذیه، جامعه کوبا با پدیده‌های منفی نیز روبروست.

دیوانسالاری در کوبا، کاستریسم را با خطر مواجه ساخته است

بطور کلی اقتصاد کوبا یک اقتصاد تک محصولی بر پایه تصفیه و صدور شکر می‌باشد. در سالهای اخیر عواملی چون کاهش قیمت شکر و همچنین برخی مسایل دیگر از جمله نرخ بالای بهره، بدهیهای خارجی، قطع اعتبارات خارجی، اوضاع نابسامان و آشفته تازه در اقتصاد غرب و کمی رشد اقتصادی کشورهای سوسیالیستی که شریک بازرگانی کوبا می‌باشند، اقتصاد کوبا را با بحران مالی مواجه کرده است. در رابطه با این مسئله کاسترو شدیداً از نحوه پرداختن حزب به مسائل اقتصادی که همچنان بر صادرات شکر و کمک شوروی متکی است انتقاد کرد. به هرحال، بررسی مشکلات فوق و رویارویی با آن‌ها در کنگره مورد نقد و بررسی قرار گرفته است اما دست آوردهای کنگره در رفع مشکلات و نارسائی‌های موجود در کوبا چه خواهد بود این را آینده ترسیم خواهد کرد.

درجریان برپائی کنگره، فیدل کاسترو و برادرش رائول کاسترو ـ وزیر دفاع کوبا ـ همچنان به عنوان دبیران اول و دوم حزب انتخاب شدند. دفتر سیاسی حزب نیز در جریان بازسازی خود ضمن برکنار کردن ۴ تن از اعضای آن، برای نخستین بار دارای اعضایی از بین زنان گردید. کنگره همچنین مسائل خارجی از جمله کمک‌های کوبا به نیکاراگوئه در آمریکای مرکزی و آنگولا در جنوب آفریقا را مورد بررسی قرار داد. کاسترو درجلسه اختتامی کنگره اعلام داشت که اگر کنگره آمریکا درخواست ریگان در مورد صد میلیون دلار کمک نظامی به ضدانقلابیون نیکاراگوئه را تصویب کند، وی نیز کمک به دولت نیکاراگوئه را افزایش خواهد داد. البته ریچارد آلرکان، معاون وزارت خارجه کوبا بعداً تصریح کرد که در صورت حمله آمریکا، کوبا نیرو به نیکاراگوئه اعزام نخواهد داشت و تنها ارسال اسلحه وسایر تدارکات جنگی به نیکاراگوئه راافزایش خواهد داد. کاسترو همچنین اعلام داشت که کوبا نیروهای بیشتری برای مبارزه علیه سازمان «یونیتا» که از حمایت آفریقای جنوبی برخوردار است به آنگولا اعزام داشته است ولی خروج ۲۵۰۰۰ سرباز خود از آنگولا را منوط به پایان بخشیدن به سیاست تفکیک نژادی آفریقای جنوبی و عقدتوافق صلح باآنگولا که موردپشتیبانی سازمان ملل متحد نیز باشد مرتبط دانست. درهر حال همانطور که اشاره رفت دست آوردهای سومین کنگره حزب کمونیست کوبا را روند برنامه پنج ساله آتی روشن خواهد کرد.

کاهش ناگهانی قیمت نفت «ناقوس» هارا به صدادرآورده است

کاهش ناگهانی قیمت نفت ناقوس‌ها را در گوش کشورهای مدیون، که برای بازپرداخت بدهی‌های خود متکی به درآمد نفت هستند و نیز برای ملل صنعتی جهان که سلامت اقتصاد آنان بستگی تام به تجارت با جهان سوم و ثبات سیاسی این کشورها دارد، به صدا درآورده است.

سقوط بهای نفت چشم‌انداز تیره‌ای را برای بازپرداخت مسئله بدهی‌های آمریکای لاتین و به ویژه مکزیک که کل دیون خارجی آن به صد میلیارد دلار بالغ می شود فراهم آورده است. مکزیک حتی پیش از کاهش بهای نفت نیز در پرداخت بهره دیون خود با مشکل مواجه شده و اعلام داشته بود که به چهار میلیارد دلار وام دیگر شامل ۲/۵ میلیارد دلار از بانکهای خصوصی نیازمند است. اکنون، سالانه ۵ میلیارد دلار از درآمد این کشور از محل صدور نفت کاسته شده است. هفته گذشته مقام‌های مکزیک در نشستی با بانکداران در نیویورک گفتند این کشور هنوز نمی‌تواند اثرات کاهش نفت را بر برنامه‌های اقتصادی خودو توان پرداخت ده میلیارد دلار بهره سالانه بدهی‌هایش به درستی برآورده سازد.

ونزوئلا صادر کننده دیگر نفت در آمریکای لاتین نیز از اثرات سوء کاهش بهای نفت بی‌بهره نیست. با این همه مانوئل آرپوروا آریزا، وزیر دارایی این کشور در یک کنفرانس که به تازگی در زمینه پولی برگزار شد بر اهمیت مازاد حساب جاری کشور تاکید کرد. وی گفت، ونزوئلا در موقعیتی است که می‌تواند تا حدی با خوشبینی به آینده بنگرد مگر در صورت واقعه غیر محتمل سقوط کامل قیمت‌های نفت؛ لکن ژوسیس سیلوا هرزوگ، همتای مکزیکی وی این خوش بینی را منتفی می‌داند. سیلوا هرزوگ می گوید تدابیر سختگیری‌های اقتصادی توسط کشورهای آمریکای لاتین طی سه و نیم سال گذشته شامل کاهش واردات و کاهش هزینه‌های عمومی است و می‌افزاید نیازی به ذکر نیست که اثرات اجتماعی و سیاسی این ارقام، بسیار خطرناک و جدی است. اثراتی که ثبات اجتماعی ما را به مخاطره خواهد افکند و به شدت روند دموکراتیک را که در آمریکای لاتین طی چند سال گذشته تداوم داشته است به مخاطره خواهد انداخت.

بنظر می‌رسد دولت ریگان بر اهمیت اثرات سوء سختگیری‌های اقتصادی از سوی دولت‌های آمریکای لاتین واقف است وی در دستوری که هفته گذشته برای بررسی نوسانات کنونی ارز در سطح جهان به جیمز بیکر، وزیر خزانه‌داری آمریکا صادر کرد به بحث پیرامون نقش پولی در تجارت جهان تاکید کرد. ریگان می‌افزاید بسیاری از کشورهای روبه توسعه با دیون هنگفتی که دارند در تنگناهای دشواری گرفتار آمده‌اند و ما در کشورهای جهان صنعتی می‌بایستی به آنان درفائق آمدن برمشکلاتشان کمک کنیم (!)

> * سقوط بهای نفت چشم‌انداز تیره‌ای را برای بازپرداخت بدهی‌های کشورهای مقروض جهان فراهم آورده است.
> * کاهش شدید بهای نفت را نمی‌توان برای یک کشور وارد کننده نفت تحولی سالم خواند.

وی به تعهدی که در طرح بیکر به اجلاس سالانه صندوق بین‌المللی پول و بانک جهانی تصریح شده است اشاره می کند. این طرح با حمایت کشورهای صنعتی، بانکهای تجاری، صندوق بین‌المللی پول و بانک جهانی روبرو شد. گرچه به نظر می‌رسد کاهش بهای نفت تورم را در جهان در سطح پائین نگه دارد و به کشورهای واردکننده نفت از جمله برزیل، کره جنوبی و شیلی که بدهی‌های سنگینی دارند کمک کند، با این همه انریک ایگلسیاس می گوید: کاهش شدید بهای نفت نیز مانند افزایش شدید قیمت نفت اثرات نامطلوب برجای خواهد گذارد و به هیچ وجه نمی‌توان آن را برای یک کشور واردکننده نفت تحولی سالم خواند.

مبادله بروی «پل جاسوسان»

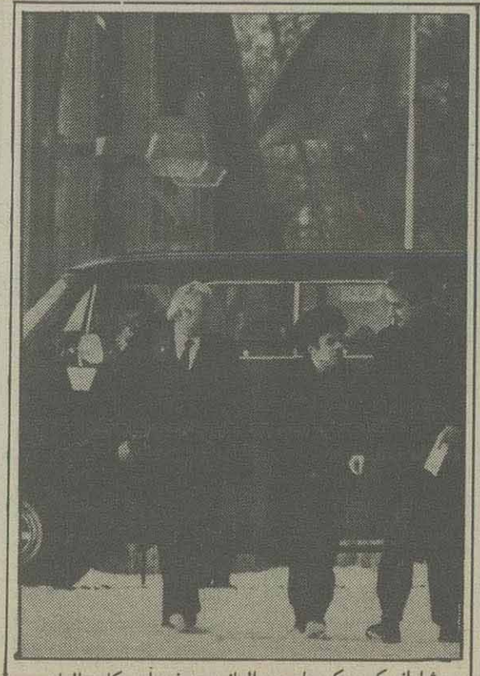

شارانسکی، یک جاسوس المانی و سفیر آمریکا در المان غربی در حال عبور از «پل» دیده می‌شود

پل «دینگی گلینکر» که بخش امریکایی برلن غربی را به شهر پتسدام درآلمان شرقی متصل می کند به محل مبادله جاسوس میان شرق و غرب تبدیل شده و نام «پل جاسوسان» را به خود گرفته است.

در ادامه برنامه مبادله جاسوس میان شرق و غرب، روز سه‌شنبه هفته جاری آناتولی شارانسکی، ناراضی یهودی روسی، از این پل عبور کرد و به تل آویو برده شد.

عبور از این پل برای عموم ممنوع است و سربازان مسلح از آن نگهبانی می کنند. موانع سفید و سرخ تنها برای دیپلماتهای معتبر و مسافرین خاصی که معمولا از هیئت های نظامی روسی و یا هم پیمانان آن هستند برداشته می‌شوند. این گذرگاه، از قرن هفدهم میلادی پلی بر روی رودخانه «هاول» بوده است که در سال ۱۹۰۹ بازسازی شد. لیکن این گذرگاه در مراحل نهایی جنگ جهانی دوم توسط سربازان نازی که از شهر در مقابل پیشروی ارتش سرخ دفاع می کردند، منهدم شد.

پل فلزی کنونی که ۱۷۰ متر طول دارد بعد از پایان جنگ توسط شوروی و آلمان شرقی احداث گردید و نام «پل وحدت» به آن داده شد. در مدخل پل علامتی زده شده که به چهار زبان به مسافرین یادآور می‌شود که برلن غربی را ترک می کنند. علامت دیگری نیز توسط آلمان غربی زده شده که روی آن نوشته شده «افرادی که به این پل نام وحدت را دادند، با ساختن دیوار و نصب سیم خاردار «وحدت» را از بین بردند.»

احتمالا معروفترین مبادله جاسوس از طریق این پل روز دهم فوریه سال ۱۹۶۲ ساعت ۹ صبح انجام شد. در این روز فرانسیس گری پاورز، خلبان امریکایی در مقابل رودلف ابل، جاسوس معروف روسی مبادله شد. ابل مدیر یک شبکه جاسوسی شوروی بود که در برنامه های هسته‌ای امریکا نفوذ کرده و اطلاعاتی مهم بدست آورده بود.

بیش از ۲۳ سال بعد جسد آرتور نیکلسون، از اعضای هیئت نظامی امریکا در پتسدام از طریق پل کلینگر به غرب تحویل داده شد. نیکلسون توسط یک گارد روسی در پایگاهی در آلمان شرقی در حالیکه سعی داشت اطلاعاتی را از آن خارج کند، به قتل رسیده بود. در یازده ژوئن همان سال دو نفر از عوامل آلمان شرقی، یک بلغاری و یک لهستانی در مقابل ۲۳ تن از ماموران غرب که در لهستان و آلمان شرقی زندانی بودند آزاد شدند.

آناتولی شارانسکی که پالتو پوست به تن داشت روز سه‌شنبه هفته جاری از این پل گذشت و با اتومبیل ریچارد برت، سفیر امریکا از محل دور شد تا بعداً به تل آویو رفته و به همسرش که قبلا شوروی را ترک کرده بود بپیوندد.

شارانسکی به اتهام جاسوسی برای سازمان «سیا» به ۱۳ سال زندان محکوم شده بود که فقط هشت سال آن را گذراند.

منابع امنیتی گفتند روز سه‌شنبه در یکی از مهمترین عملیات مبادله جاسوس، نه نفر مبادله شدند. در یک گروه، شارانسکی و سه نفر دیگر: دو آلمانی و یک چک و در گروه دیگر پنج نفر از جاسوسان شوروی بودند که از این پل عبور کردند.

بعثتی نوین در جاهلیت قرن بیستم

بقیه از صفحه۶

آزادی وجود دارد اما عین اسارت و در واقع لیبرالیسم اباحیگری است و بهتر است بگوئیم «لابالیگری» است.

علت اصلی این انحرافات همانا «خداگریزی» و «انسان مرکزی» است که «اومانیسم» خوانده می‌شود. اومانیسم یعنی «انسان مرکزی» و «انسان‌گرایی» که در مقابل «خدامرکزی» و «خداگرایی» قرار دارد، ریشه‌ی تاریخی این طرز تفکر به دوره‌ی قبل از میلاد و زمان «سوفیست‌ها» برگشت می‌کند که البته بطور مبهم و خفیف از جانب پیروان «سوفیسم» مطرح می‌شد.

پس بعد از قرون وسطی در «رنسانس» به‌صورت «خداناگرایی مادی‌گرا» مطرح شد و آنگاه فویرباخ شکل جدیدی بدان بخشید و در قالب «خداناگرایی بشرگرا» زنده کرد. (۱۱)

تمام حسن و هنر «اومانیسم» این است که می‌خواهد با انکار خدا به اثبات انسان برسد و این نه ممکن است و نه معقول، زیرا انسان، تنها در سایه‌ی «خدامرکزی» قابل تعریف و توجیه است، به‌دیگرسخن، انسان عین تعلق به خداست و یا قطع این تعلق و وابستگی، اصالت از میان خواهد رفت (۱۲)

انقلاب اسلامی ایران، در عصری این چنین به ظهور پیوسته است. گفتیم بزرگترین ویژگی یک انقلاب «خلق ارزش‌های نوین» است، ارزشی که نهضت پیامبر اسلام در جاهلیت خداناگرایی آن روز آفرید. طرح «معنویت» و «توجه به خدا» بود. انقلاب اسلامی ایران نیز با خلق چنین ارزشی، تمامی مکاتب غیرخدایی از قبیل اومانیسم، ماتریالیسم و ... را به زیر سئوال کشیده است. علیهذا انقلاب اسلامی برای جهان امروز «نباعظیم» بشمار می‌رود و اگر از منجنیق فلک، تیر فتنه برآن می‌بارد به خاطر این ثمرات و پی‌آمدهاست: ولیس یرجم الا مابه‌ثمر (یعنی سنگسار نمی‌شود درختی مگر آن درختی که میوه‌دار است) و اگر استقبال مردم تشنه‌ی عدالت جهان از آن چشمگیر است، به خاطر گوارایی این چشمه است: فالمورد العذب کثیر الزحام (یعنی آب چشمه، هرچه گواراتر، ازدحام در مورد آن بیشتر).

پیام‌های اثباتی انقلاب اسلامی به جهان قرن بیستم این است:

۱ـ زندگی «جهت‌دار» تنها در نظریه‌ی «خدامرکزی» متصور است.

۲ـ انحطاط روحی بشر امروز تنها و تنها ناشی از بی‌ایمانی اوست: الابذکر الله تطمئن القلوب (۱۳)

۳ـ انسان، موجودی است چند ساحتی و مرکب از ماده و معنا

۴ـ توحید، تنها یک مساله‌ی اعتقادی محض نیست، بلکه روش اندیشه و چگونه زیستن است.

۵ـ آزادی اجتماعی (داعیه‌ی لیبرالیسم) میسر نیست،

۶ـ عدالت اجتماعی، ممکن نیست ، مگر در سایه عدالت معنوی

۷ـ انسان بالفطره خداگرا و حقیقت طلب است.

۸ـ انسان، بالفطره گرگ انسان نیست.

۹ـ در پرتو «غائیت نظام هستی» انسان یله ورها نمی‌باشد و نیز بقاء برای تنازع و تنازع برای بقاء نیست.

۱۰ـ رهایی بشر از چنبره‌ی اندیشه‌های سیاسی که در حقیقت رهزن جان اوست. رسالت نهایی انقلاب اسلامی است ... و ...

نقش قرآن چون در این عالم نشست
نقش‌های کاهن و پاپا شکست
فاش گویم آنچه در دل مضمر است
این کتابی نیست چیزی دیگر است
چون که درجان رفت جان دیگر شود
جان چو دیگر شد جهان دیگر شود(۱۴)

«والسلام»
۶۴٫۱۱٫۲۰

پی‌نویس‌ها

(۱)ـ استاد امیری فیروزکوهی.

(۲)ـ مستفاد از سلسله درسهای «تفسیر موضوعی قرآن» آیت‌الله جوادی آملی

(۳)ـ سوره اعراف ـ آیه ۱۶۵

(۴)ـ سوره بقره ـ آیه‌ی ۳۰

(۵)ـ نقل از «هفته خونی» ـ اطلاعات ۱۷ بهمن ۶۴ صفحه۸

(۶)ـ کتاب «تنزیه تنزل» صفحه ۱۵۶

(۷)ـ سوره ابراهیم ـ آیه ۲۳

(۸)ـ سوره روم ـ آیه ۴۷

(۹)ـ نهج‌البلاغه ـ خطبه‌ی ۲۰۱

(۱۰)ـ سوره مائده ـ آیه ۵۴

(۱۱)ـ علاقمندان می‌توانند در این زمینه به کتابهای «نقدی بر مارکسیسم» استاد مطهری، «مکتب‌ها و اصطلاحات سیاسی» «مهندس محمدعلی سادات» و ...مراجعه نمایند.

(۱۲)ـ در فلسفه قاعده‌ای است که می‌گوید: ثبوت شئی لشی فرع ثبوت مثبت‌له (ثبوت صفتی برای چیزی موقوف است به ثبوت آن چیز)

(۱۳)ـ قابل تامل است که این آیه می‌گوید: تنها ایمان مایه‌ی آرامش است و لاغیر و این حصر باتوجه به این قاعده‌ی ادبی است که: تقدیم ماهو حقه‌التاخیر یفید الحصر (مقدم آمدن چیزی که باید موخر می‌آمد دلیل برانحصار است) و در آیه مذکور علی‌القاعده «بذکرالله» می‌بایستی موخر می‌آمد و مقدم شده است.

تازه‌ترین داروها و روشهای معالجه سرطان

بقیه از صفحه۸

● بااستفاده‌ازیک ماشین صاف کننده‌خاص، تعدادی ازلمفوسیتهای بدن‌بیمار برداشته می‌شود.

● سلولها، جمعا ۱۰میلیارد از آنها، سپس به وسیله داروئی INTERLEUKIN (اینترلویکین ـ۲) ، بمنظور تبدیل آنها به «سرطان‌کش»، تحریک‌می‌شود.

● سلولهای تحریک شده، سپس به بدن‌سرطانی بیمار بازگردانیده می‌شوند، در حالیکه این بار مقدار بیشتری از ماده «اینتر لویکین‌ـ۲» به‌بیمار داده می‌شود تا باعث رشد و تکثیر سلولها گردد.

● در این‌حالت اینگونه سلولها دربدن، در جستجوی سلولهای سرطانی برآمده و آنها را نابود می‌کنند.

★اینتر لویکین چیست؟

داروی اینترلویکین که‌شرح آن‌رفت، پروتئینی است که بدن بطور طبیعی تولید می‌کند، گرچه این تولید در مقدار بسیار کمی انجام‌می‌شود.

اینترلویکین‌ـ۲ پروتئین‌مشابهی‌است‌که‌بوسیله باکتری که توسط تکنیکهای مهندسی ژنتیک بعمل‌آمده، ساخته می‌شود.

دوزهای این ماده که به بیماران سرطانی داده می‌شود، بمراتب بیش از تعدادی است که بطورمعمول دربدن‌وجود دارد.

★سرطان‌مثانه:

دررابطه با سرطان، گزارش دیگری به نقل از روزنامه «الگماینه سایتونتنگ» چاپ شهر مانیس آلمان غربی حاکیست، سرطان مثانه که زمانی بسیار شایع بود، اینک کمتر شده است.

بنابراین گزارش، علت این امر، وارد عمل شدن دستگاههای پیچیده کامپیوتری مانند «کامپیوترقوموگرافی» (اندازه‌گیری میزان‌وتعداد غده‌توسط کامپیوتر) و سونوگرافی (تشخیص و اندازه‌گیری غده بکمک‌اشعه صوت) است.

اصولا، بنابر اظهار پزشکان، سرطان مثانه‌اساسا در سنین پیری بین ۷۵الی ۶۵سالگی روی می‌دهد.

تشخیص این بیماری تاحدی دشوار است، زیرا به ندرت، غده‌های مربوط به‌آن‌در یک نقطه از مثانه شروع به‌رشد می‌کنند. این غده‌ها اغلب در چندین نقطه بطور همزمان شروع به رشد می‌کنند وبابطور خیلی سریعی یکی پس‌از دیگری ظاهر می‌شوند.

در ۶۰ درصد مبتلایان به این بیماری، پس از درمان هم بارجعت مرض مواجه می‌شوند که در این صورت، تنها چاره کار برداشتن کامل مثانه می‌باشد.

در این مواقع، تازه‌ترین تکنیکی که از سوی جراحان اورولوژی (بیماریهای کلیه ومجاری ادرار) آلمان‌بکار می‌رود، ساختن یک مثانه مصنوعی‌بااستفاده از بخشی از اجزاء روده کوچک بیماران است‌که البته کاری است بسیار مشکل.

البته این تکنیک هنوز درمراحل آزمایشی است‌و نه می‌توان گفت‌که‌بیمار بکمک این نوع مثانه تاچندسال دیگر می‌تواند زنده بماند ونه‌می‌توان گفت که اثرات جنبی بکارگیری این روش‌برروی بیماران کدامند.

برای درمان سرطان مثانه، یک راه غیرجراحی نیز وجود دارد که عبارت است از، تشعشع درمانی‌و انجام نوعی عمل موضعی که البته ازضریب‌اطمینان، بالائی برخوردار نیست. تحقیقات دانشمندان درمورد سرطان مثانه نشان می‌دهدکه این سرطان توسط سموم خارج از بدن ایجاد می‌شوند واشخاص سیگاری، چهار برابر بیش‌از غیرسیگاریها درخطر ابتلا به‌آن‌قرار دارند.

★عفونت ویروسی وسرطان:

یک گزارش دیگر در مورد سرطان در آلمان‌به نقل از روزنامه «دی‌ولت» به این‌نکته اشاره می‌کند که پنج درصدسرطانها در این کشور مربوط به عفونت‌های ویروسی است‌که سالها پیش دربدن ایجاد شده است. در این مورد بخصوص دو سرطان رحم‌وجگر، بیش‌از سایر سرطانها مورد توجه‌اند.

به گفته پرفسور «هارالدمورهاوسن»، ازدانشکده پزشکی دانشگاه هایدلبرگ، در سطح‌بین‌الملل حدود۲۰ درصد سرطانهائی که زنان به‌آن‌مبتلا می‌شوند و ۱۰ درصد سرطانهائی که‌مردان دچار آن می‌شوند را می‌توان به عفونت‌های ویروسی نسبت داد که‌در این‌میان اکثر سرطانها، سرطانهای مربوط به نواحی تناسلی‌بدن را دربرمی‌گیرند.

انقلاب و فرهنگ

بقیه از صفحه ۱۳

«فرهنگ ، نحوه‌ی خاص زندگی یک ملت است » . فرهنگ نه‌تنها روش‌های مادی یک جامعه بلکه معنویات‌آن را نیز دربرمی‌گیرد . دریغ که درفرهنگ گذشته‌ی ایران (دوره‌ی‌طاغوت) بعلت تاثیرپذیری از زندگی غربی، به‌تدریج معنویات ، جای خود رابه وسائل مادی می‌داد . به‌عبارت دیگر، فرهنگ ، تحت سیطره‌ی اقتصاد بود ومصرف و تجمل ورفاه‌طلبی از نتایج آن .

زندگی در شرق وغرب براساس رقابت و تنازع بقاء پایه‌گذاری شده و دیگر جایی برای بروز نقش خلاق نیست، باهمه‌ی ادعاهای حفظ حقوق بشر و موازین انسانی ،می‌بینیم‌هنوز قانون جنگل حکمفرماست . افراد بخودی‌خود ارزشی ندارند ، آنچه ارزشمنداست،نقشی‌است که به آنها تحمیل میشود ودراین راه ، باید انواع اجحاف راتحمل نمایند . دراین زندگی ،عواطف محکوم وهمه‌ی کوشش‌ها بمنظور توسعه‌طلبی است . ضعیف باید خدمتگزارقوی باشد و انسان برده‌ی سرمایه‌دار !

این انسان‌های تهی ، در سنین کهولت جهت‌نگهداری و مراقبت به خانه‌های سالمندان انتقال می‌یابند و بمگفته‌ی خودشان آشیان تهی‌هایی (EMPTYNESTERS) هستند که در گوشه‌ی‌انزوا ، بابی‌اعتباری‌وبی‌اعتنایی‌محبوس می‌گردند .

دراین مورد در کتاب «شاهزاده‌ی ماکیاولی به جمله‌ی جالبی برمی‌خوریم :

« سخاوت رابه دست ودل‌بازی نسبت به اموال خود وصرف آن در راه مخلوقات خداوند ندانید ، بلکه واقعیت این‌است که نسبت‌به دارایی خود ، خسیس و در مورد اموال دیگران بخشنده باشیم »!

«گومولکا »در سال ۱۹۵۶ پس از رسیدن مجدد به حکومت در لهستان سوسیالیستی در اعلامیه‌ای خطاب به مردم می‌گوید : «بیماری سل ، بازدارنده تولید است درحفظ سلامت خود بکوشید »!

جمله براین مفهوم است که جان‌انسان فی‌نفسه دارای ارزشی نیست.

ارزش در تولید و بالابردن میزان آن است !!

دراین مورد فریدون مشیری بیان نظم گونه‌ای دارد به‌این مضمون :

قرن ما
روزگار مرگ انسانیت است
سینه‌ی دنیا ،زخوبی‌ها تهی است
صحبت از آزادگی ، پاکی ، مروت ، ابلهی است
گفتن از موسی (ع) وعیسی (ع) و محمد (ص) نابجاست
قرن «موسی چومبه » هاست !!

★★★★

اما در مکتب اسلام ، می‌بینیم که : دراولین سوره‌ای که‌برپیغمبر اکرم (ص) نازل شده ، اول سخن از پروردگار است و سپس از انسان (اقرء باسم ربک‌الذی خلق ، خلق‌الانسان من‌علق).

دراین فرهنگ ،بین انسان ومبداء هستی ،یک ارتباط قدسی ومعنوی وجود دارد ، ارزش‌های انسانی براساس ارزش الهی است . سرچشمه‌ی زلال ایمان ، بعد معنویت را در انسان بوجود آورده ، واو رابه‌صورت فردی مسئول ومتعهد در برابر خالق وخلق خدا قرار می‌دهد و تمامی به‌منظور کسب رضایت خداوند وحل معضلات مردم است . دراسلام ، کمال واقعی انسان ، آن است که‌بینش وآگاهی به‌آن درجه رسد تا مراحل گوناگون و شئون مختلف زندگی مادی ومعنوی ، فردی و اجتماعی ،فرهنگی واقتصادی و ... خداوند رادرنظر داشته وهرکاری را پس از بررسی براساس عشق وایمان به او انجام‌دهدو دراین رهگذر ، هدفی جزبندگی حق نداشته باشد .

بدیهی است هرگاه شالوده‌ی کارها برچنین اصولی استوار باشد ، شاهد تحولی عظیم وفرهنگی ، نورانی و الهی که آرزوی همه‌ی انسانهاست خواهیم بود وزندگی همه صفاومحبت خواهد شد . چنانچه حضرت مولی‌علی(ع) می‌فرماید :

کفی‌بی‌عزا ان‌اکون لک‌عبدا (بارالها عزت برای من وقتی است که بنده‌ی تو بوده وسربرآستان مقدست سایم .)

جایگزین ساختن فرهنگی که خداوند در ابعاد مختلف آن متجلی است ، به‌جای فرهنگی که‌منظوری جز ماده و مادەپرستی نداشته باشد ، نه‌فقط کارآسانی نیست ،بلکه بسیار شاق‌ودشوار خواهد بود ، به‌خصوص برای‌کسانی که در کشورهای بیگانه ، تحصیل کرده ومتاثر ازفرهنگو خلق وخوی آنان شده‌اند . دراین صورت‌میبایدنفسی‌می‌باید تابتوانید آنهارا اصلاح وبه صراط مستقیم رهبری نمایید .

خوشبختانه ، این مسایل برای کودکان و نوجوانانی که بافرهنگ منحط بیگانه آشنائی نداشته ولوح‌ضمیرشان به آداب ورسوم آنان ، آلوده نیست،مشکل نمی‌باشد ومیتوان آنهارا بازحمت کمتری با فرهنگ اسلام وتعلیمات نورانی قرآن آشنانمود.

اگر محیط خانه و مدرسه ، درست باشد ، آنان‌نیز همان را فرامی‌گیرند وبه‌جان‌و دل می‌سپارند ودرصورت لغزش احتمالی این عزیزان ،فرهنگ اسلامی به‌اصلاح آنها می‌پردازد . درمصداق سخن ، مدیریکی از دبیرستانهای تهران ضمن دادن‌نامه‌ای از دانش‌آموزی تعریف می‌کرد : «روزی در دفتر مدرسه نشسته بودم ، نوجوانی در حالی که بسته‌ای را در دست داشت وارد شد و بدون‌سلام گفت: نترس این بمب نیست ! منتهی صبرکن تامن بروم . دراین حال ،بسته را روی‌میز گذاشت وبه سرعت بیرون رفت.

بسته را بازکردم نامه‌ای بود و یک دستگاه فشار خون . به مطالب‌نامه توجه کنید وتاثیر فرهنگ اسلامی را ملاحظه فرمائید ...

بسمه تعالی

«بادرود و سلام برامام‌خمینی که مارا از تاریکیها به روشنائی آورد . باسلام به خدمتگزاران جمهوری اسلامی ایران .

من در سال حدودا ۶۱ که سنم ۱۵ سال بود این دستگاه‌فشارخون راکه‌از بیت‌المال است از آزمایشگاه

بقیه در صفحه۱۸

روایتی از انقلاب

بقیه ازصفحه ۶

گرفت، دقیقا خطی بود که آمریکا آفرا ایجاد وتعقیب می‌کرد وبه شریف امامی‌ها نیز القاء نموده‌بود،سولیوان سفیر آمریکادر گزارشی که‌به‌واشنگتن‌در۲۵آبان۵۷، در دوره نخست‌وزیری شریف امامی می‌نویسد اظهار می‌دارد « گروههای مختلفی هستند که شدیدا» خواستار یافتن یک راه حل سازشکارانه‌که ضامن ماندن شاه وجلوگیری از پیروزی کامل خمینی شود می‌باشند. بسیاری از افراد توسط ما متقاعد شده‌اند که کمونیستها تدریجا امور دولت آینده را بدست خواهند گرفت باوجود اینکه نقش‌نسبتا کمی‌درمخالفتها وقیام فعلی دارند».

یکی دیگر ازدسیسه‌ها در همین رابطه این بود که به کرات می‌گفتند ،کمونیست‌ها اطراف آیت‌الله خمینی را گرفته‌اند ودر او تاثیر می‌گذارند ولی برای یکبار هم که شده نام این کمونیستها را فاش ننمودند تا برای جهانیان معلوم ودر تاریخ ثبت گردد (البته بجز آقای دکتر یزدی و قطبزاده که‌نامشان کمابیش توسط بعضی بوقهای تبلیغاتی بعنوان کمونیست‌های اطراف امام ذکر شدا)

زیر نویس:

(۲۷)ـ صفحاتی ازتاریخ معاصر ایران ـ اسناد نهضت آزادی ـ جلد یازده ص ۳۳۰ تا ۳۳۴

(۲۸)ـ صورتجلسات کابینه شریف امامی ـ جلسه دوم ـ۶ شهریور ۵۷

(۲۹) ـ صورتجلسه کابینه شریف امامی ـ جلسه پنجم ۱۶ شهریور ۵۷

(۳۰)ـ صورتجلسات کابینه شریف امامی جلسه هفتم ۲۱ شهریور ۵۷

(۳۱)ـ صورتجلسات کابینه شریف امامی جلسه هشتم ۲۵ شهریور ۵۷

(۳۲)ـ جلسه دوازدهم ۸ مهرماه ۵۷

(۳۳)ـ جلسه دهم ۱ مهرماه ۵۷

(۳۴)ـ جلسه دوازدهم ۸ مهرماه ۵۷

(۳۵)ـ جلسه سیزدهم ۱۱ مهرماه ۵۷

(۳۶)ـ جلسه پانزدهم ۱۵ مهرماه ۵۷

(۳۷)ـ جلسه

(۳۸)ـ جلسه سیزدهم ۱۱ مهرماه ۵۷

(۳۹)ـ جلسه هیجدهم ۲۷ مهرماه ۵۷

(۴۰)ـ بولتن خبرگزاری شارس شماره ۸۰مورخ ۵۷٫۶٫۲۵

(۴۱) یزدی ـ دکتر ابراهیم آخرین تلاشها ـ ص ۲۱۲ سند شماره ۳از ملاقات مقدم رئیس ساواک با رئیس اطلاعات وزارت دفاع آمریکا در سفارت‌در۸ آذرماه ۵۷

(۴۲) بولتن خبرگزاری پارس شماره ۸۰ مورخ ۵۷٫۶٫۲۵

(۴۳) اسنادلانه‌جاسوسی شماره ۱تا۶ ص ۹۷.

برنامه‌فوق‌العاده امروز سینماهای
افریقا ـ مرکزی ـ صحرا
(سانترال سابق) (ریولی سابق)
جمهوری ـ حافظ
(نیاگارا سابق)
و (سینمای خانوادگی) ادئون
اثری کوبنده وپرحادثه از مبارزه ملتی آگاه علیه توطئه وتهاجمی خطرناک که سرنوشت آنان را برای همیشه تغییر داد...

کلیه سینماهای نمایش دهنده صبح جمعه یک سانس فوق‌العاده به معرض نمایش میگذارند

برنامه
امروز سینما سعدی (مازستیک سابق)

هالوی خوش شانس
با شرکت بریان ریکس ـ سیسیل پارکر ـ ویلیام هارتنل ـ لسلی فیلیپس

برنامه امروز سینماهای
بخش فرهنگی بنیاد مستضعفان

★ تشریفات ـ باشرکت : مهدی فخیزاده
استقلال (امپایر ۸۹۳۹۴۲)
۱۰٫۳۰ ـ ۱۲٫۳۰ ـ ۲٫۳۰ ـ ۴٫۳۰ـ ۶٫۳۰
لاله (رکس ۳۱۸۲۴۲)
۸ـ ۱۰ـ ۱۲ـ ۲ ـ ۴ـ ۶
★ گالیور در سرزمین عجائب
قیام (سینه موند۶۴۸۳۲۱)
۱۱ـ۱۲٫۳۰ ـ ۲ ـ ۳٫۳۰ ـ ۵٫۳۰ـ ۷ـ۸٫۴۵
★ بلمی بسوی ساحل
انقلاب (رویال ۸۲۹۷۸۱)
۱۰ـ۳۰ر۱۱ـ۱ـ۳۰ر۲ـ۴ـ ۳۰ر۵ـ ۷
★ دام
کوچ میدان نامجو (۷۵۹۶۲۴)
۱۰ـ۱۲ـ۲ـ۴ـ۶
★ مرثیه کولی
آزادی (۶۲۷۶۲۸)
۵ـ۶٫۳۰
★ هیولای درون
شهر قصه (۶۲۷۲۹۰)
۳۰ر۱۰ـ۳۰ر۱۲ـ۲٫۳۰ـ ۴٫۳۰ـ ۶٫۳۰
★ تهاجم
آفریقا (۸۹۷۱۷۱)
۱۱ـ۱ـ۳ـ۵ـ۷
★ فرار
پیام (ب ب ۸۲۹۶۴۱)
۹ـ۱۱ـ۱ـ۳ـ۵ـ۷

برنامه امروز سینماها

★ تشریفات ـ با شرکت: مهدی فخیزاده
آستارا (تجریش۲۷۴۰۲۲)
۱۰ـ۱۲ـ۲ـ۴ـ۶
توسکا(۵۵۳۸۳۶)۳۰ر۱۰ـ ۱۲ر۳۰ـ ۲ر۳۰ ـ ۴٫۳۰ ـ ۶٫۳۰
پارس (۹۲۶۹۵۳) ۱۰ ـ ۱۲ـ۲ـ۴ـ۶
سایه (۳۵۲۴۴۲) ۹ـ۱۱ـ ۱ـ ۳ـ۵ـ۷
تیسفون (۵۴۱۸۸۲)
۹ـ۱۱ـ۱ـ۳ـ۵ـ۶٫۳۰
ملت (۳۱۳۷۱۸) ۱۰ـ۱۲ـ ۲ـ۴ـ۶
شهرهنر (۳۸۵۳۸۴۶)۹٫۳۰ ۱۱ر۱۵ ـ ۱ر۱۵ ـ ۳ ـ ۵ـ ۶٫۴۵
ماندانا (۷۹۰۹۸۲) ۹٫۳۰ـ ۱۱ر۳۰ ـ ۱ر۳۰ ـ ۳ر۲۰ ـ ۵ر۳۰ـ ۷
آسیا (۶۴۲۹۰۹) ۱۰ر۳۰ـ ۱۲ر۳۰ ـ ۲ر۳۰ ـ ۴٫۳۰ ـ ۶٫۳۰
★ سیرک بزرگ
مرهنگسرای نیاوران (۲ـ۲۸۷۰۸۱) شروع ۵ بعد از ظهر
★ آخرین تک شاخ (کارتون رنگی)
گلریز کوچک(یوسف‌آبادبالا ۶۲۸۷۱۳) ۱۰ر۳۰ ـ ۱۲ ـ ۱ر۳۰ـ ۳ـ ۴٫۳۰ـ ۶
★ تفنگ شکسته
شهرتماشا (۹۲۲۰۴۸)
۹ر۳۰ـ ۱۱ر۱۵ـ۱ـ۲٫۴۵ـ ۴٫۳۰ ـ ۶٫۱۵
★ ۷ تنها
دروازه‌طلائی (۳۵۲۱۶۰)
۹ـ ۱۱ـ ۱ـ ۳ـ ۵ـ۷
★ هالوی خوش‌شانس
سعدی (مازستیک۶۶۸۴۶۱)
۱۰ـ ۳۰ر۱۱ـ ۱ـ ۲ر۳۰ ـ ۴ـ ۵ر۳۰ـ ۷
★ دست شیطان
شهلا (۵۵۰۵۹۳) ۱۰ ـ ۱۱ر۳۰ ـ ۱ـ ۲ر۳۰ـ ۴ ـ ۵ر۳۰ـ ۷
★ ماموریتی در وین
سپیده (دیانا ۶۴۷۳۶۵)
۱۰ر۳۰ـ ۱۲ ـ ۱ر۳۰ ـ ۳ـ ۴ر۳۰ـ ۶٫۱۵
★ قاچاق
رودکی (متروپل۳۱۹۴۱۰)
۹ـ۱۱ـ۱ـ۳ـ۵ـ۷
★ بلمی بسوی ساحل
بهمن (کاپری ۹۲۸۴۰۱)
۱۰ـ۱۲ـ۲ـ۴ـ۶
تهران (میامی ۷۵۴۳۲۹)
۹ـ۳۰ر۱۰ـ۱۲ـ۳۰ر۱ـ۳ـ ۳۰ر۴ـ۶
پیوند (میدان خراسان ۳۵۴۰۴۰) ۹ـ۳۰ر۱۰ـ۱۲ـ ۳۰ر۱ـ۳ـ۶ ۵ر۴ـ۶
قدس (پولیدور ۸۹۴۵۸۵)
۳۰ر۱۰ـ۱ـ۲ر۳۰ـ۴ـ۵ر۳۰ـ ۶
اروپا (۳۰۳۱۷۹)
۳۰ر۹ـ ۱۵ر۱۱ـ ۱ـ ۲٫۴۵ ـ ۴٫۱۵ـ ۶
جامجم (لیدو ۵۴۱۲۸۲)
۳۰ر۱۰ـ۳۰ر۱۲ـ۲ر۳۰ـ ۴ـ۶ر۳۰
آرام (پاسفیک ۷۵۳۳۱۱)
۳۰ر۱۰ـ۱۲ـ۳۰ر۱ـ۳ـ ۴ـ۶ر۳۰
پیروزی (۳۴۴۵۷۰)
۱۰ـ۳۰ر۱۱ـ۱ـ۳۰ر۲ـ۴ـ ۳۰ر۵ـ۷
ایران (۳۱۶۳۵۴)
۱۰ـ۳۰ر۱۱ـ۱ـ۳۰ر۳ـ۴ـ ۳۰ر۵ـ۷
شهر قشنگ سینمای خانوادگی (۶۴۷۷۷۷)
۳۰ر۱۰ـ۱۲ـ۳۰ر۱ـ۳ـ ۴ـ۶ر۳۰
★ سیرک بزرگ
گلریز یوسف‌آباد بالا (۶۲۸۷۱۳)
۱۱ـ۳۰ر۱۲ـ۲ـ۳۰ر۳ـ۵ـ ۶ر۳۰
★ دام
ارم (سهیلا ۳۱۶۴۲۴)
۳۰ر۹ـ۱۱ـ۳۰ر۱۲ـ۲ـ ۳۰ر۳ـ۵ـ۶ر۳۰
فلسطین (۶۶۳۲۶۹)
۱۱ـ۱ـ۳ـ۵ـ۷
★ مرثیه کولی
کریستال (۳۱۷۶۷۵)
۳۰ر۹ـ۱۱ـ۳۰ر۱۲ـ۲ـ ۳۰ر۳ـ۵ـ۶ر۳۰
عصر جدید سالن شماره یک (۶۵۲۵۵۰)
۳۰ر۱۰ـ۱ـ۳۰ر۲ـ۴ـ ۳۰ر۷ـ۸ر۳۰
★ نبرد تگریف
ری (داریوش ۵۲۶۲۶۵)
۱۰ـ۱۲ـ۲ـ۴ـ۶
★ هیولای درون
مراد (۷۵۳۳۸۲)
۱۰ـ۱۲ـ۲ـ۴ـ۶
ونوس (۳۱۴۹۱۵)
۱۰ـ۱۲ـ۲ـ۴ـ۶
★ پایگاه جهنمی
سروش (مولن‌روژ ۷۵۲۹۲۹) ۳۰ر۱۰ ـ ۱۲ ـ ۳۰ر۱ـ ۳ـ ۴ـ۶ر۳۰
★ تهاجم
مرکزی (سانترال۹۲۸۶۸۶)
۱۰ـ۱۲ـ۲ـ۴ـ۶
صحرا (ریولی ۷۵۷۷۷۷)
۳۰ر۱۰ـ۱۲ـ۱۵ر۱ـ۳۰ر۲ـ ۴ـ۱۵ر۰ـ۶ر۳۰
جمهوری(نیاگارا۶۶۵۳۰۷)
۳۰ر۱۰ـ۱۲ـ۳۰ر۱ـ۳ـ ۴ـ۶ر۳۰
حافظ (۳۹۱۰۷۴)
۱۰ـ۱۲ـ۲ـ۴ـ۶
ادئون (۳۱۸۱۱۸)
۹ـ۱۱ـ۱ـ۳ـ۵ـ۷
★ پسران سانچرز
عصرجدید سالن‌شماره دو (۶۵۲۵۵۰)
۱۱ـ۱ـ۳ـ۵ـ۳۰ر۶ـ۸
★ منرسک
آرش (۵۳۸۰۶۶)
۸ـ ۱۰ـ۱۲ـ۲ـ۴ـ۶
★ دیوانه‌ها باز میگردند
برلیان (۳۹۳۵۳۵) ۸ـ ۱۰ـ ۱۲ـ۲ـ۴ـ۶
★ تعطیلات آقای هالند
بولوار (۶۵۵۲۹۲)
۳۰ر۱۰ـ۱۲ـ۳۰ر۱ـ۳ـ ۴ـ۶ر۳۰
★ مردیکه زیاد میدانست
زرین (۳۵۳۶۶۷)
۹ـ۱۱ـ۱ـ۳ـ۵ـ۷
★ دیوانه‌ها بازمیگردند
اورانوس (۵۲۷۹۷۱)
۱۰ـ۱۲ـ۲ـ۴ـ۶

بسم... الرحمن الرحیم
انا نحن نزلنا الذکر وانا له لحافظون
باعنایت به بخشنامه صادره از سوی وزارت ارشاد اسلامی در رابطه با نظارت سازمان تبلیغات اسلامی بر امر چاپ و نشر قرآن کریم.
احتراما بدینوسیله از کلیه ناشرین سراسر کشور که در امر چاپ کلام... مجید فعالیت دارند دعوت‌بعمل می‌آید جهت توجیه و آگاهی از مسائل چاپ و نشرو همچنین آشنائی با شیوه‌کار دفتر نظارت برچاپ و نشر راس ساعت ۳٫۵ روز شنبه مورخه ۶۴٫۱۱٫۲۶ در جلسه‌ای که به همین منظور با حضور سرپرست محترم شورای مذکور، حضرت آیتا.. خزعلی در محل دفتر مرکزی سازمان تبلیغات اسلامی واقع در میدان‌فلسطین تشکیل میگردد حضور بهمرسانند.
بدیهی است حضور ناشرین محترم در جلسه فوق‌الذکر در روند چاپ و نشر کلام... مجید موثر و مفید و مزید تشکر خواهد بود.

بسمه‌تعالی
«آگهی»
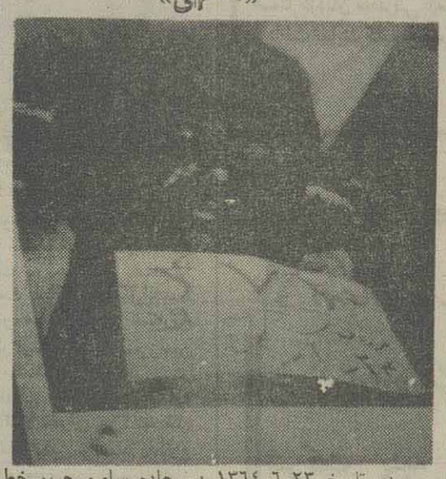
در تاریخ ۶۴٫۶٫۲۳ ۱۳ در جاده ساوه حریم خط تهران تبریز پشت فروشگاه نرجس جنازه مرد ناشناسی به سن تقریبی ۲۵ سال دارای پیراهن سفید و شلوار قهوه‌ای‌و کفش‌کتانی‌با یکعدد سرنگ توسط ماموران کلانتری بخش نوزده تهران کشف گردیده است. مراتب به اطلاع عموم میرسد اشخاصی که از هویت متوفی و نشانی و مشخصات بستگان وی اطلاعی دارند مراتب را با ذکر شماره پرونده ۶۴٫۶۸۹ به شعبه یک بازپرسی ناحیه ۲ دادسرای تهران و یا به کلانتری بخش ۱۹ با اشاره بشماره ۳۷ـ۳۸ ۶۴٫۶٫۲۳ اعلام نمایند.
م‌الف ۲۸۶۶۳
بازپرس شعبه یک‌دادسرای ناحیه۲ تهران
آ ـ ۲۴۴۰۸

بسمه‌تعالی
فروش عایق های رطوبتی
شرکت پشم و شیشه ایران
شرکت‌های ساختمانی‌و فروشندگان‌مصالح ساختمانی‌و صنف رنگ ولولا می‌توانند جهت تامین نیاز خود به عایق‌های رطوبتی این‌شرکت با تلفن‌های ۶۲۴۴۷۳ ـ ۶۲۶۷۱۴ تماس حاصل فرمایند ضمنا به‌اطلاع میرسد .
تلفن‌های جدید کارخانه تهران به‌شماره‌های ۹ـ۹۹۵۷۳۵ و ۹۹۶۲۸۲ تغییر نمود .
اداره فروش

آگهی کشف جسد

صاحب عکس فوق مردی است که حسب محتویات پرونده بیش از ۶۰ سال سن دارد با قامتی متوسط و اندامی نحیف و محاسن بلند و سفید احتمالا معتاد به مواد مخدر در تاریخ ۶۴٫۱۰٫۲۰ در جاده آزادشهر ـ گرگان حوزه ژاندارمری آزادشهر در اثر برخورد با پیکان شماره ۴۹۱۱۲ ط ۲۵ مصدوم که‌درتاریخ ۶۴٫۱۰٫۲ در بیمارستان گنبدکاوس در اثر صدمات وارده فوت شد با تحقیقات انجام‌شده شخص یادشده تاکنون مجهول الهویه مانده است با انتشار عکس و مشخصات وی از وراث متوفی و اشخاصی که از هویت وی اطلاعاتی دارند دعوت میشود که شکایت یا اطلاعات خود را باین دادگاه اعلام فرمایند. م‌الف ۲۸۶۶۴
جانشین بازپرس دادگاه صلح مستقل رامیان ـ یزدانی

برنامه‌فوق‌العاده امروز سینماهای
بهمن ـ تهران ـ قدس ـ پیوند ـ اروپا
(کاپری سابق) (میامی سابق) (بولیدور سابق) (میدان خراسان)
ایران ـ انقلاب ـ جام‌جم ـ آرام
(رویال سابق) (لیدو سابق) (پاسیفیک سابق)
پیروزی (پانوراما سابق) و سینمای خانوادگی شهرقشنگ

خسروضیائی
عطاءا... سلمانیان
بهزاد بهزادپور
جعفردهقان
فریدکشن فلاح
اکبرمنصورفلاح
در فیلم
مدیر

پیشروی سپاهیان اسلام در امتداد جادهٔ فاو ـ بصره

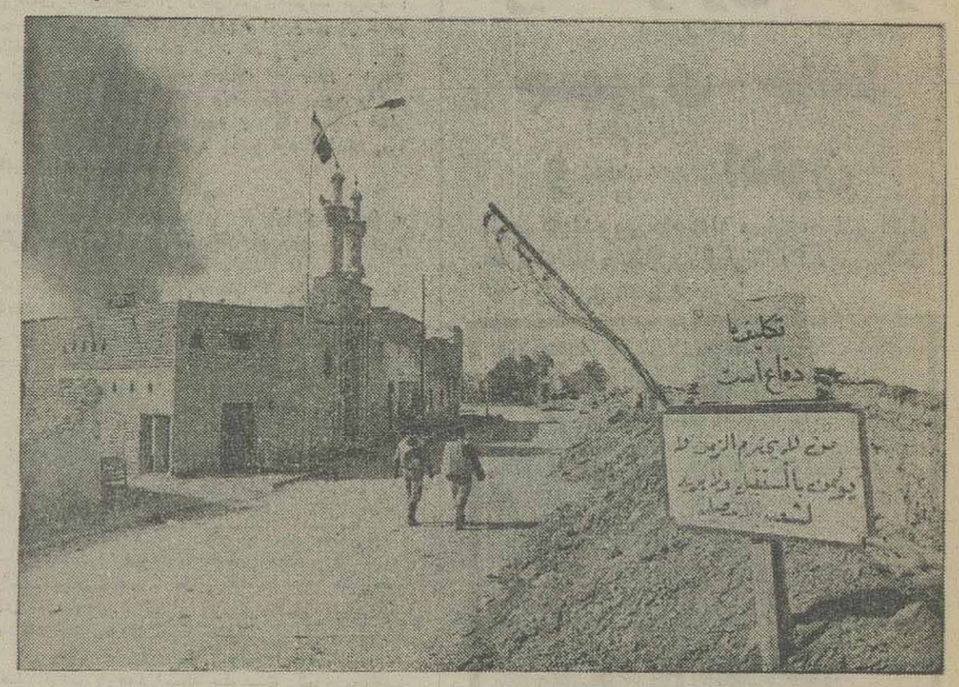

★ سرویس سیاسی ـ رزمندگان سلحشور سپاه اسلام‌درادامه‌ی عملیات‌پیروزمند «والفجر ـ ۸» موفق شدندبا تصرف بخشی از جاده‌ی مواصلاتی «فاو ـ ام‌القصر»، کانال «خورعبدالله»، تنها راه ارتباطی عراق با آبهای خلیج فارس را به‌کنترل خود درآورند.

همچنین در عملیات بعدازظهر دیروز، ٤ فروند دیگراز هواپیماهای متجاوز عراقی‌سرنگون شدو تلفات وضایعات سنگینی به واحدهای‌ارتش عراق وارد آمد.

از سویی طی روز گذشته، بیش از ٦٠ قبضه ضد هوائی، سالم به غنیمت سپاهیان‌اسلام درآمد و نیروهای ایران با پیشروی در جاده‌ی فاو به ام‌القصر، مقر لشگر ٢٦ عراق رابه تصرف خود درآوردند. گزارش کامل نبردهای غرور‌آفرین رزمندگان اسلام‌در عملیات والفجر ـ ۸ طی دیروز و روز جاری دربی می‌آید:

★★★

بخشی از جاده‌های مواصلاتی فاو ـ ام‌القصر به‌کنترل رزمندگان اسلام درآمد

سپاهیان سلحشور اسلام به نبرد بی‌امان خود با دشمن بعثی ادامه می‌دهند.

گزارش خبرنگاران خبرگزاری جمهوری اسلامی از منطقه‌ی عملیاتی «والفجر ـ ۸» حاکی است، رزمندگان اسلام در ادامه‌ی پیروزی‌های خود، بخشی از جاده‌ی مواصلاتی «فاو ـ ام‌القصر» رابه کنترل خود درآوردند.

بر اساس این گزارش، این جاده در امتداد «خور‌عبدالله» ، شمال شرقی شهر بندری فاو را به ام‌القصر متصل می‌سازد.

همچنین در جریان پاکسازی منطقه‌ی عملیاتی ، دیروز ضربات مهلک دیگری به‌چند واحد نظامی دشمن وارد شد.

بر اساس این گزارش، باآتش کوبنده‌ی سپاهیان اسلام، طی روز جاری (چهارشنبه) ٦٠ درصد از دو گردان پیاده‌و ٥٠ درصد نیز ازیک گردان تانک‌از لشگر ششم عراق منهدم شدند.

★ سقوط چهار فروند دیگر ازهواپیماهای‌دشمن

با سقوط چهار فروند دیگر از هواپیماهای جنگی دشمن که عصر دیروز چهارشنبه صورت گرفت، نیروی هوائی ارتش عراق ازابتدای حملات «والفجر ـ ۸» با از دست دادن ۱۸ فروند جنگنده، ضربه‌ی سهمگینی‌را متحمل شد.

به گزارش خبرگزاری جمهوری اسلامی، سقوط هیجده فروند از جنگنده‌های دشمن در ظرف دو روز رکورد بی‌سابقه‌ای است که سپاهیان اسلام در عملیات والفجر ـ ۸ بدان دست یافته‌اند.

اقدامات تاکتیکی خلبانان تیزپرواز نیروی هوایی و آتش پرحجم پدافند هوشیار سپاه توحید، امان را از نیروی هوایی عراق که دستگاههای تبلیغاتی غرب مدام از قدرت آندم می‌زدند، گرفته است.

به گفته‌ی یک کارشناس جنگهای روانی، اینک طبیعی‌ترین وضعیت خلبانان عراقی، تزلزل روحیه و خودباختگی است.

وی گفت: مسلما هرزمان که خبر سقوط یک فروند جنگنده‌ی عراقی به‌یک پایگاه هوایی عراق می‌رسد، نگرانی خلبانان عراقی رادر برمی‌گیرد و این‌امر، به شدت از قدرت عملیاتی آنان می‌کاهد.

وی پیش‌بینی کرد: وضعیت وخیمی که اینک بر نیروی هوایی عراق، سایه افکنده است، باعث بروز مخالفتهایی از سوی خلبانان عراقی شود که این امر، خود می‌تواند مشکلات جدی برای حاکمان بغدادفراهم کند.

آخرین گزارش خبرنگاران خبرگزاری جمهوری اسلامی‌از جبهه‌های نبرد حاکی‌است، هواپیماهای‌دشمن که دیروز (چهارشنبه) برفراز منطقه‌ی عملیاتی به‌پرواز درآمده بودند، برای فرار ازهدف قرار گرفتن چندبار به اشتباه مواضع نیروهای خودشان را بمباران کردند. براساس این گزارش، دود ناشی از بمباران، حکایت ازآن داشت که خلبانان عراقی تلفات سنگینی به نیروهای خودشان وارد کرده‌اند.

اطلاعیه‌ی شماره ۱۰ قرارگاه خاتم‌الانبیاء

اطلاعیه‌ی شماره‌ی ۱۰ قرارگاه خاتم‌الانبیاء،شب گذشته (چهارشنبه) به‌این شرح منتشر شد:

«بسم‌الله‌الرحمن‌الرحیم»

والفجر ولیال عشر

امت اسلام، مردم شهیدپرور ایران

فرزندان سلحشور شما همچنان حماسه می‌آفرینند وبه پیشروی خود ادامه می‌دهند. در روز جاری (چهارشنبه) رزمندگان پرتوان اسلام‌در ادامه‌ی عملیات والفجر ـ ۸، موفق شدند ضمن پیشروی درامتداد جاده‌ی استراتژیک «فاو ـ ام‌القصر» و آزادسازی بخش دیگری از اراضی دشمن، مقر لشکر ٢٦ عراق را بتصرف‌خود درآورده و قسمتی دیگر از دریاچه‌ی مصنوعی نمک را آزاد سازند در روز جاری (چهارشنبه) دشمن اقدام به پاتکهای متعددی کرد که همگی آنها با رشادت رزمندگان پرتوان اسلام به ویژه عقابان تیزپرواز هوا ـ نیروز دفع گردید.

دراثر عملیات امروز رزمندگان اسلام‌ودفع پاتک‌های دشمن، نتایج زیر به‌دست آمد:

۱ـ آزاد سازی ۵۰ کیلومتر مربع دیگراز اراضی دشمن در منطقه‌ی فاو

۲ـ به‌غنیمت گرفتن ۲۵ قبضه‌ی دیگر توپ ضدهوایی و۱۰دستگاه خودرو مهندسی‌دیگر،رادار ووسایل‌پیچیده‌ی موشکی درسایت سوم منطقه‌ی فاو .

۳ـ انهدام هفت واحد جیش‌الشعبی به‌میزان صددرصد، یک گردان مکانیزه به میزان صددرصد، دوگردان پیاده، به‌میزان ٦٥ درصد و یک گردان تانک به میزان چهل درصد.

٤ـ تصرف تنگ فارم و تاسیسات نفتی شمال و غرب شهر فاو که دارای ٦٠ مخزن عظیم نفتی و لوله‌های‌انتقل نفت‌به راس‌البیشه‌و سکوهای بارگیری است.

همچنین، در روز جاری نیروی هوایی قهرمان ایران در چندین نوبت، مراکز تجمع نیروهای قوای دشمن‌را هدف بمباران قرارداد ودر سه‌نوبت هواپیماهای دشمن اشتباها نیروهای عراقی‌را هدف قرار دادند وتلفات سنگینی به نیروهای خود وارد ساختند.

تیزپروازان نیروی هوایی و پدافند موشکی نیز تعداد چهار فروند دیگر از هواپیماهای دشمن را سرنگون ساختند.

بنابراین تعداد هواپیماهای سرنگون شده‌ی‌دشمن از آغاز عملیات والفجر ـ ۸ تاکنون به ۱۸ فروند رسید.

دشمن زبون و شکست خورده، بمنظور جبران شکست‌های خود و تقویت نیروهای بعثی، اقدام به استفاده از بمب‌های شیمیایی کرد که بلافاصله یکانهای پدافند شیمیایی نسبت به خنثی سازی آنها اقدامات خود را آغاز کردند.

«نصرمن‌الله وفتح‌القریب»

٦٠ قبضه ضد هوایی سالم به‌غنیمت‌گرفته‌شد

رزمندگان اسلام، به دنبال پاکسازی منطقه‌ی عملیاتی والفجر ـ ۸، ۲۰ قبضه‌ی دیگر از انواع مختلف توپ ضدهوایی دشمن را سالم به غنیمت گرفتند.

به‌گزارش خبرگزاری جمهوری اسلامی، هم‌اکنون ٦٠ قبضه انواع توپ‌های ضد هوایی‌که‌درجریان عملیات ظفرمند «والفجر ـ ۸» از دشمن به‌غنیمت گرفته شده‌است، درحراست از آسمان منطقه‌ی عملیاتی توسط رزمندگان اسلام مورد استفاده قرار گرفته است. همچنین‌درجریان این‌عملیات،ده‌دستگاه‌دیگر ازوسایل‌وادوات‌مهندسی، رزمی دشمن به‌غنیمت درآمد وتعداد ادوات مهندسی، رزمی‌که دراین عملیات سالم به‌دست سپاهیان اسلام افتاده، به۳۰ دستگاه رسیده که هم‌اکنون همه‌ی آنها در تحکیم وتثبیت مواضع جدید مورد بهره‌برداری قرار گرفته است .

اسارت گروهی از سربازان عراقی

پس‌از گذشت ۲روز از آزادسازی شهر فاو، صبح دیروز یک گروه ۱۲نفره از نیروهای بعثی عراق که در یکی از خانه‌های مسکونی این شهر پنهان شده بودند، به‌اسارت رزمندگان اسلام درآمدند .

اسارت این نیروها پس‌از یک درگیری کوتاه که منجر به‌هلاکت ۳تن‌از نیروهای بعثی‌شد، صورت‌گرفت.

همچنین یک گروه سه‌نفری دیگر از مزدوران‌بعثی عراق که دوتن ازآنان مجروح بودند، ظهر دیروز خودرا تسلیم نیروهای اسلام کردند. این سه‌تن دریکی از خانه های مسکونی شهر فاو پنهان شده بودند .

گزارش تصویری سیمای جمهوری اسلامی از عملیات «والفجر ـ ۸»

سیمای جمهوری اسلامی ایران دیشب، بیش از۱۵ دقیقه فیلمی از مناطق مختلف آزاد شده‌ی شهر فاو را به نمایش گذاشت .

دراین گزارش تلویزیونی، مناطق مختلف شهرفاو شامل چندین خیابان شهر، مناطق مسکونی، پایگاههای نظامی، تاسیسات نفتی، تاسیسات برق‌رسانی‌ووسایل و تجهیزات نظامی منهدم شده‌ی ارتش بعث عراق‌به‌تصویر کشیده شد .

همچنین لاشه‌ی یک هواپیمای ساقط شده‌ی عراقی در مناطق عملیاتی سومار، اسلام‌آباد و کنجان‌چم،بر روی هواپیماهای مهاجم عراقی اجرای آتش کردند و آنان را متواری ساختند.

روز گذشته، دشمن شکست‌خورده با بمباران و زیرآتش داشتن آبادان، حدود ۳۰ خانه و مغازه را در این شهر ویران کرد.

«ستاد مشترک ارتش جمهوری اسلامی ایران» اطلاعیه‌ی شماره‌ی ۹ قرارگاه‌خاتم

اطلاعیه‌ی شماره‌ی ۹ قرارگاه خاتم‌الانبیاء ظهر دیروز (چهارشنبه) به این شرح منتشر شد:

«بسم‌الله الرحمن الرحیم»

والفجر ولیال‌عشر

امت اسلام و ملت مسلمان ایران، حضور میلیونی شما در صحنه و ایثار فرزندان شجاعتان در جبهه، پیروزی‌هایی آفریده است که جهانیان و تحلیل‌گران نظامی را به شگفتی واداشته است. دشمن در تلاش به منظور مقابله با حملات پیروزی آفرین رزمندگان اسلام، طی دیروز و امروز (چهارشنبه) اقدام به پاتک‌های سنگینی نمود که دفع گردید و طی آنها تعداد ۵۰ تن دیگر از مزدوران بعثی اسیر شدند.

امروز (چهارشنبه) نیز با سقوط چهار فروند دیگر از هواپیماهایش، جمع هواپیماهای‌سرنگون‌شده‌ی دشمن از ابتدای عملیات به چهارده فروند رسید. از سوی دیگر خلبانان تیزپرواز نیروی هوایی و عقابان هوانیروز نیز مواضع و نیروهای زرهی دشمن را هدف آتش سهمگین خود قرار دادند و ضرباتی کاری به دشمن وارد ساختند و همگی سالم به پایگاه‌های خود بازگشتند.

ملت مسلمان و قهرمان ایران، در اثر عملیات پیروزمندانه‌ی «والفجر ـ ۸» و استقرار رزمندگان اسلام در منطقه‌ی فاو و دهها کیلومتر از ساحل آن، خور‌عبدالله، تنها راه ارتباطی عراق با آبهای خلیج فارس به کنترل سپاه اسلام درآمد و بقایای نیروی دریایی شکست خورده‌ی آن کشور در ام‌القصر محبوس گردید. قطع راه ارتباطی دشمن با خلیج‌فارس، بدون شک، تاثیرات مهم سیاسی و اقتصادی در منطقه برجای‌خواهد گذاشت و کشورهای منطقه را از شر بعثیان عفلقی در امان نگه خواهد داشت.

اینک ایران اسلامی به هرگونه تحرک نظامی در شمال خلیج‌فارس ناظر است و اجازه نخواهد داد که عراق متجاوز به آبهای خلیج‌فارس دسترسی پیداکند و انشاء الله در آینده، با تلاش رزمندگان اسلام، جلوی شرارت‌های هوایی بعثیان در آبهای خلیج فارس گرفته خواهد شد.

ملت وفادار و حاضر در صحنه‌ی ایران، فرزندان برومند شما در حالی از اراضی آزادشده پاسداری می‌کنند که رژیم منحوس عراق با هدف سرپوش گذاردن بر جنایات خود، شهرهای آبادان، خرمشهر، هویزه، فاو وتاسیسات‌نفتی‌فاو را که به ملت عراق تعلق دارد، هدف آتش توپخانه و بمباران‌های هوایی قرارداده و این در حالی‌است که جمهوری اسلامی ایران باسرنگون ساختن هواپیماهای دشمن و خاموش کردن آتش توپخانه‌های عراق، تلاش می‌کند بقایای این سرمایه‌ی عظیم را برای ملت مسلمان عراق، نگه دارد.

تاکنون ۱۲۰ دستگاه تانک و نفربر و ۱۵۰ دستگاه انواع خودرو دشمن، سالم به دست رزمندگان اسلام افتاده است. همچنین ٤٠ قبضه انواع مختلف توپهای ضد هوایی و ۲۰ دستگاه انواع مختلف خودروهای مهندسی و راه‌سازی به غنیمت نیروهای اسلام درآمده است.

«نصرمن‌الله و فتح قریب»
قرارگاه خاتم الانبیاء

پیشروی سپاهیان اسلام در امتداد جاده فاو ـ بصره

رزمندگان اسلام شب گذشته، در ادامه عملیات پیروزمند والفجر ۸ـ به منظور پاکسازی و انهدام قوای دشمن موفق شدند در امتداد جاده «فاو ـ بصره» پیشروی کرده و مناطقی را آزاد سازند.

به گزارش قرارگاه خاتم‌الانبیاء، در این عملیات تعداد زیادی از مزدوران بعثی به هلاکت رسیده و یا به اسارت درآمدند.

اطلاعات بیشتر در مورد عملیات شب گذشته‌رزمندگان اسلام متعاقبا اعلام خواهد شد.

ایران هشدار داد که در برابر حملات شیمیائی عراق بی تفاوت نمی‌ماند

● سرویس سیاسی : دربی بکارگیری‌سلاح‌شیمیایی توسط رژیم مزدور بعث عراق دکتر علی‌اکبر ولایتی‌وزیر امور خارجه‌ی کشورمان صبح امروز طی پیامی برای «خاویرپرز دوکوئیار» دبیر کل سازمان ملل متحد این اقدام جنایتکارانه عراق را بشدت محکوم کرد. در این پیام با اشاره به بیانیه‌ی ۲۵ آوریل ۱۹۸۵ شورای امنیت درمورد محکومیت بکارگیری سلاح شیمیایی توسط‌عراق آمده است :

رژیم صدام پس از دو ماه از انتشار این بیانیه در تاریخ ۲۷ و ۳۰ ژانویه سال جاری مسیحی به‌طور مجدد از سلاح شیمیایی استفاده کرد که خوشبختانه بدلیل پیشگیری‌های نیروهای اسلام تلفاتی دربر نداشت . ولی طی دو روز گذشته رژیم عراق مجددا اقدام به استفاده‌از سلاح شیمیایی کرد که‌منجربه‌مسمومیت بعضی‌ازرزمندگان اسلام شد .

آقای ولایتی در این پیام ضمن ابراز تاسف شدید نسبت به عدم عکس‌العمل بازدارنده‌و موثرمجامع‌بین‌المللی درخصوص کاربرد سلاح شیمیایی‌که‌می‌تردید در استفاده مجدد این سلاح‌ها بی‌تاثیر نبوده است اعلام کرد : عکس‌العمل منفعل سازمان ملل نتیجه‌ای جز تشویق‌آمادگی مقابله به مثل در سطح بین‌المللی و به‌ویژه در منطقه نداشته است ، که مطمئنا عواقب وخیم آن بر کسی پوشیده نیست .

درپایان این پیام آمده است : متاسفم که اعلام کنم، کاربرد سلاح‌های شیمیایی در روز گذشته توسط رژیم بعث عراق جمهوری اسلام ایران‌را بر آن‌خواهدداشت که راه عملی متفاوتی نسبت به آنچه تابه‌حال برای توقف حملات شیمیایی عراق درپیش گرفته انتخاب کند . مگر آنکه ظرف چند روز آینده توسط سازمان ملل و به‌ویژه شخص جناب‌عالی یک راه‌حل موثر بین‌المللی برای توقف این حملات پیشنهاد و بطور قاطع اعمال گردد .

یک لشگر زرهی مامور حفاظت از کاخ صدام شد

● تهران ـ واحد مرکزی خبر: صدام شمار نیروهای گارد ریاست جمهوری را بطور قابل ملاحظه‌ای افزایش داده است. بطوریکه تشکیلات گارد صدام شامل یک لشگر مجهز به مدرن‌ترین تجهیزات نظامی از قبیل تانکهای تی‌ـ۷۲ و توپهای ۱۵۵ میلیمتری ساخت اتریش شده است.

بگزارش واحد مرکزی خبر بنقل ازنشریه «الجهاد» اکثریت افراد گارد ریاست جمهوری از شهر «تکریت» و روستاهای حومه بوده و باصدام خویشاوندی عشیره‌ای دارند.

درضمن آنها از مزایای فراوانی از جمله مصونیت قانونی برخوردار می‌باشند که به آنها امکان می‌دهد دست به هرکاری بزنند، بی‌آنکه از پیگردقانونی واهمه‌ای داشته باشند . یادآوری می‌شودکه‌نیروهای‌گارد ریاست جمهوری عراق قبلا به استعداد یک تیپ رزمی بوده‌ولی به دلیل مسایل حفاظتی ، بویژه پس از عملیات ترور ناموفق صدام که درآخرین آنها تعدادی از افسران‌گارد ریاست جمهوری نیز شرکت داشتند، صدام وادار شدکه در چارچوب اقدامات پیشگیرانه کاخ خود را با انبوه سربازان و مامورین اطلاعاتی ودستگاههای استراق‌سمع احاطه کند.

دعوت از کامیونداران جهت حمل کمک‌ها و هدایای مردمی به جبهه‌ها

● در زمینه‌ی ارسال کمک‌های مردمی به‌جبهه‌های حق علیه‌باطل از سوی ستاد جذب و هدایت کمک‌های مردمی اطلاعیه‌ای منتشر شد که متن آن بشرح زیراست:

هم‌اکنون که کفرستیزان لشگر اسلام می‌روند تا آخرین ضربه‌ها را بر پیکر پوسیده‌ی رژیم رو به زوال صدام بزنند ، بدین‌وسیله از کلیه‌ی کامیونداران و اتحادیه کامیونداران دعوت می‌شود به منظور یاری رساندن به رزمندگان پرتوان اسلام جهت حمل کمک و هدایای مردمی به جبهه‌های نور علیه ظلمت، برای هم‌آهنگی‌های لازم با شماره تلفن‌های ٥٦٩٩٤٥ و ٥ الی ٥٦٨٨٩١ (ستاد جذب و هدایت کمک‌های مردمی)تماس حاصل نمایند .

روابط نفتی ایران و سوریه

دمشق ـ خبرگزاری‌جمهوری اسلامی:

محمود هاشمی سرپرست سفارت جمهوری اسلامی ایران در دمشق دیروز با آقای «غازی دروبی» وزیر نفت سوریه دیدار و گفتگو کرد.

راههای گسترش روابط اقتصادی بین دو کشور در این دیدار مورد بحث و بررسی قرار گرفت.

انقلاب و فرهنگ

بقیه‌ازصفحه۱۷

طبیعی... آن مدرسه برداشتم. چون از روی نادانی از ظاهرش خوشم آمد و ازنظر درک اسلامی هم کمبود داشتم،منظور، سودمالی نبود. خلاصه هرچه‌بود، بازی بابیت‌المال و اشتباه بود. حال، من آن را پس آوردم، انشاء الله خداهمه را پاک کند و بعد خاک کند، از جمله مرا وتوفیق این رابدهد که بتوانیم حسابمان را برسیم، قبل‌از اینکه خدا به حسابمان برسد. همانطورکه حضرت علی (ع) گفته است که به حساب خود برسید، قبل از این‌که‌به حسابتان برسند. امیدواریم شما جناب رئیس مدرسه، به حسابیکمدیر و یک برادر دینی با برگرداندن این امانت، به‌سرجایش اگر نقصانی در نبود این دستگاه برکسی وارد شده، جبران نمایید. انشاء الله خدا مرا ببخشد. والسلام «التماس دعاء»

★★★

اما برخی اشخاص بالغ که رنگ فرهنگی معینی را گرفته‌اند مشکل است‌به آسانی به‌فرهنگ جدید عادت نماید. این مطلب از دو بعد مطرح است:

۱ـ طرد فرهنگ پیشین

۲ـ کسب فرهنگ جدید

می‌گویند: «نی زنی اعلام‌کرد: کسانی‌که قدری نی زدن می‌دانند، برای یاددادن ۲۰۰ تومان اجرت می‌گیرم وآنها که نمی‌دانند، صدتومان! به‌او گفتند این چه کاری است که می‌کنی؟ پاسخ داد: آن‌که درست یاد نگرفته، باید مدتها وقت صرف کرد تا غلط را از ذهنش بیرون آورد و صحیح را جایگزین آن نمود، اما کسی که اصلا نمی‌داند به راحتی فرا می‌گیرد. حال برای این‌گونه‌اشخاص چماید کرد؟! جامعه متحول شده‌است، مردم خواستار زندگی اسلامی هستند. اما این افراد هنوز رفتارشان‌درجهت خلاف حرکت جامعه است.اینها آموزش می‌خواهند باید راه زندگی کردن اسلامی را علما و محملا به‌آنان آموخت حضرت صادق (ع) می‌فرماید:

الایمان عمل‌کله‌ـ تمام ایمان کارو عمل است.

افراد با ایمان که خود عامل به‌گفتارشان هستند، با دقت و درایت وبا نرمی وملاطفت، بایدابن خفتگان را بیدار نمایند وبا مفرضان باجدیت وقاطعیت رفتار کنند.

دراین مقوله، سخن بسیار است‌که انشاء الله هفته‌های آینده ادامه خواهیم داد.

اللهم انصر جیوش‌المسلمین و عساکر الموحدین

«آمین» ۲۳ر۱۱ر٦٤

اطلاعیه

قابل توجه مؤدیان محترم مالیات مشاغل

از کلیه مؤدیان محترم مالیات مشاغل موضوع مواد ۵۹ و ۶۳ قانون مالیاتهای مستقیم (دارندگان کارت بازرگانی و کلیه وارد کنندگان و صادر کنندگان، دلالان و حق العمل کاران، دارندگان مشاغل پزشکی، صاحبان کارخانجات، مؤسسات ساختمانی، مؤسسات حمل و نقل، دفاتر اسناد رسمی مؤسسات حسابرسی و نشر کتاب، وکلای دادگستری، اعضاء اتحادیه‌های صنفی و سایر مشمولین مالیات بر درآمد مشاغل) دعوت میشود، در اجرای قانون نحوه وصول مالیات مشاغل مصوب ۶۴/۱۰/۱۲ مجلس شورای اسلامی تا پایان بهمن ماه سالجاری نسبت به پرداخت یا ترتیب پرداخت بدهیهای قطعی شده لغایت عملکرد سال ۶۲ خود اقدام و کارت شناسائی مالیاتی دریافت دارند.

لازم به یادآوری است، مؤدیانیکه در مهلت مقرر بوظیفه قانونی خود عمل ننمایند با توجه به تبصره ۲ قانون مزبور ارائه خدمات شغلی و انجام معامله با آنها توسط وزارتخانه‌ها، مؤسسات و شرکتهای دولتی و همچنین اعطای سهمیه توسط اتحادیه‌های صنفی و شرکتهای تعاونی تهیه و توزیع با اعلام این وزارت قطع و ممنوع خواهد شد. ضمنا مؤدیان محترمی که تا پایان بهمن ماه سالجاری بدهیهای قطعی شده خود را یکجا پرداخت نمایند کلیه جرائم مالیاتی آنها بخشوده خواهد شد.

وزارت امور اقتصادی و دارائی

دهه مبارک فجر و سالگرد شکوهمند پیروزی انقلاب اسلامی ایران
۲۲ بهمن
سالگرد شکوهمند پیروزی انقلاب اسلامی ایران مبارک باد
شرکت تولیدی کلارصنعت یزد
تولید کننده انواع ابگرمکن نفتی ـ گازی: یزد بلوار جمهوری اسلامی تلفن ۲۵۶۹۱

آگهی پرونده کلاسه ٦٤/بر۴۸ر ارجاعی هموطنان مسلمان. عکسی را که ملاحظه میفرمائید متعلق است به جوانی حدودا بیست ساله بنام گل‌احمد فیض محمد که در تاریخ ٦٤ر۳ر۲٦ در جاده‌ورامین در نتیجه بی‌احتیاطی در رانندگی با وانت بارشماره ۷٤۳۸٦ تهران ـ۲٦ به قتل رسیده بدین وسیله باطلاع عموم میرساند کسانی که‌از هویت یامحل‌سکونت‌اولیاء دم اطلاعی دارند مراتب را کتبا یاحضورا به‌شعبه‌اول بازپرسی ناحیه ۹دادسرای عمومی تهران در شهرری و یا با تلفن‌شماره۵۹۳۰۱۰ باین شعبه اعلام تا اقدام شایسته معمول گردد.

م‌الف ۲۸٦٦۰

بازپرس شعبه اول‌ناحیه ۹دادسرای عمومی تهران

صابونچی

آ ـ۲٤٤۱۰

دهه مبارک فجر و سالگرد پیروزی انقلاب شکوهمند اسلامی را بامت قهرمان ایران و رزمندگان جبهه‌های نبرد حق علیه باطل تبریک میگوییم.
شرکت پنبه هیدرفیل شهید دکتر بهشتی گرگان وابسته به بنیادمستضعفان
حسین علی حلیمی

مجالس ترحیم

بسمه تعالی
خیرالموت القتل

شهادت افتخار آفرین سرباز شهید**سید امیرحسین میرزائی** را به ساحت مقدس امام زمان عجل‌الله تعالی‌فرجه و نایب برحقش امام امت و خانواده معظم شهید تبریک و تسلیت گفته، انتظار می‌رود امت‌شهیدپرور در مراسمی که‌ذیلا ذکر می‌شود شرکت فرمایند.

محمد مومنی شهمیرزادی رئیس عقیدتی سیاسی ژاندارمری

اتحادیه صنف عطار و سقط فروش تهران و توابع، شهادت پرافتخار **سید امیر حسین میرزائی رابه پدر شهید**- پرور و برادران عزیزمان آقایان حاج سید عبدالله میرزائی و محمد حسن عابدین تبریک و تسلیت می‌گوید و به‌همین مناسبت شرکت همکاران گرامی رادر مجلس بزرگداشت منعقده توصیه می‌نماید.

بسمرب الشهدا

شهادت پرافتخار سرباز رشید اسلام **سید امیر حسین میرزائی** فرزند حاج سید حسین میرزائی که در عملیات پیروزمندانه والفجر ۸در منطقه عملیاتی جنوب به لقاء ا... پیوست رابه امام زمان عجل‌الله تعالی فرجه و نائب برحقش امام امت‌وامت شهیدپرور تبریک و تسلیت می‌گوئیم.مراسم ختم مردانه‌وزنانه این شهید سعیدروز شنبه ۲۶ر۱۱ر۱۳۴۶ از ساعت ۳الی۵ بعدازظهر در مسجد ابادر واقع درمیدان شهدا خیابان شهید ناطقی (خورشید سابق) برگزار می‌شود.

شرکت امت حزب‌الله در مراسم فوق باعث تعظیم شعائر خواهد بود.

خانواده‌های: شهید میرزائی- رضوی- عابدین- حاج ابوالقاسم شهاب‌الدین- بقائی - شهاب‌الدین - محمدی - معصومی- محدث زاده- دیانت خواه- رستگارپناه- تهرانی کیا- جعفری- رجبی- نادعلی- خوانساری- علوی-قادری- هاشمی- رحیمی

ضمنا مراسم شب هفت آن‌شهید در روز چهارشنبه ۳۰ر۱۱ر۶۴ از ساعت ۶الی ۹ بعدازظهر در حسینیه بنی فاطمه واقع در سرچشمه برگزار می‌شود.

شهیدان زنده‌اند الله‌اکبر

از خیل حسینیان زمان یکی دیگر ازبندجسم مادی‌خویش رهاگشت‌وبه‌سوی جاودانگی پرکشید شهادت سرباز اسلام **مجید کوچکی‌فرد** که در پل خرمشهر به‌فیض شهادت نائل آمد رابه اطلاع کلیه بستگان و آشنایان می‌رساند به‌همین مناسبت مجلس ختمی روز جمعه ۲۵ر۱۱ر۶۴ از ساعت ۲ الی ۵ بعداز ظهر درمسجد علی‌ابن‌موسی‌الرضا(ع) واقع در میدان خراسان انتهای اتابک‌کوچه۱۲متری شهیدبهشتی‌برگزارمی‌شود.

ضمنا شب هفت آن شهید روز دوشنبه ۲۸ر۱۱ر۶۴ برمزارش منعقد خواهد شد وسیله ایاب و ذهاب راس ساعت ۲ از مقابل همان مسجد آماده حرکت می‌باشد.

خانواده شهید

شهید همیشه جاوید است

باردیگر سربازی ازسربازان امام زمان (عج) در نبرد حق علیه باطل به درجه رفیع شهادت نائل آمد شهادت افتخارآفرین **علی معصومی عمیدآبادی** که‌درجبهه کوشک به لقاء الله پیوست را به اطلاع‌کلیه بستگان و دوستان می‌رساند به همین مناسبت مجلس ختمی روز جمعه ۲۵ر۱۱ر۶۴ از ساعت ۲الی۵ بعداز ظهر در مسجد جلوه واقع در خیابان قزوین خیابان شهید حسینی (سلیمانی سابق) منعقد خواهد بود.

با تشریف فرمائی خود روح شهید را شاد و تسلی خاطر بازماندگان گردید.

خانواده شهید

بسمه تعالی

باکمال تاسف و تاثر درگذشت نابهنگام فرزند ، برادر، عمو و داماد عزیزمان شادروان **سیدکاظم شریفی‌آذربایجانی** (منصور) را به اطلاع کلیه خویشان و دوستان آن مرحوم می‌رساند مجلس‌ترحیم (مردانه وزنانه) روزجمعه ۲۵ر۱۱ر۶۴ ازساعت ۱تا۳بعدازظهر دردارالتبلیغ حضرت‌امیرالمومنین(ع) (خانقاه صفی علیشاه) منعقد می‌باشد. شرکت در این مراسم موجب شادی روح آن مرحوم و تسلی خاطر بازماندگان خواهد بود.

مادر : مطهرالسادات شریفی . خواهران : **احترام‌السادات** - محترم‌السادات - ملک‌السادات - سرورالسادات - نظام‌الدین شریفی و حاج حسین ترکشیان .

خانواده‌های: شریفی- ترکشیان- کشفیا- کشفیان- کشفی - ولی‌محمدی- سیاهپوش- مدرس- مدرس‌زاده - نعمت‌اللهی - اکبرشهمیرزادی- اعلمی- دکتر میرعمادی- ارائی- جلالی - مهرتاش - تهرانی - ریحانی - دکتر ابو الفتحی - خازن - بیگلربور - ثقفی - ناظمی - امیرحسینی - رجائی - پورمنصور - هوشمند ضیافی - ابری - بنی‌هاشم - جابر انصاری - مطلق - عباس ثقفی - علوی - کاظم حصاری - ناصرآبادی - دوستان و یاران آن مرحوم : پرویز مبشر - منوچهر یمینی - ایرج دیهیم - رئیس قاسمی - محجوب - دکتر مانی - دکتر محمدی - محمدتبار - جعفر و علی باقریان .

بسمه تعالی

باقلبی آکنده از غم نابهنگام درگذشت نابهنگام و جانگداز شادروان **حاج سیدکاظم شریفی آذربایجانی** (منصور شریفی) را به اطلاع کلیه آشنایان و همکاران می‌رساند مجلس ترحیم آن مرحوم روز جمعه ۲۵ر۱۱ر۶۴ ازساعت ۱تا۳بعدازظهردر دارالتبلیغ حضرت‌امیرالمومنین(ع) (خانقاه صفی علیشاه) منعقد می‌باشد. شرکت در این مراسم موجب شادی روح آن مرحوم و تسلی خاطر بازماندگان خواهد بود.

شرکت آسیکوم

حسین اکبری شهمیرزادی - ناصرترکشیان - محمدترکشیان - نادر ترکشیان - منوچهر یمینی - مازیار علوی .

بسمه تعالی

بانهایت تاسف و تاثر درگذشت نابهنگام دوست و همکار بسیار عزیز و ارجمندمان **حاج منصور (کاظم) شریفی آذربایجانی** را به اطلاع کلیه دوستان و همکاران گرامی بانک بازرگانی سابق (بانکتجارت) می‌رساند. شریفی‌دوستی غمخوار وباری وفادار و جوانمردی فداکار بودکه سالیان درازی افتخار گدائی در خانه مولایش علی(ع) را داشت شریفی مظهری از صفات خوب انسانی باحقیقت و دوست داشتنی بود او به ملکوت اعلی پیوست و ما را درغم‌فقدان خود سوگوار نمود خدایش رحمت کند مجلس ترحیم و بزرگداشت آن روانشاد از ساعت ۱ الی ۳ بعداز ظهر روز جمعه ۲۵ر۱۱ر۶۴ در دارالتبلیغ حضرت امیرالمومنین (ع) (خانقاه صفی علیشاه) برگزار می‌گردد حضور شما عزیزان در این مراسم موجب شادی روح‌آن پاکروان و تسلی‌خاطر و سپاس بازماندگان خواهد بود.

منصور فرهومند - محمدعلی پوشین - محمد طاهریان - مرتضی میرباقری - حسن صالحی - مبین شهمیری - بهمن امیرمکری - کیومرث‌مخبر - حسین‌یزدانی - سیدجعفر طباطبائی - محمد فروزنده - کاظم خوانساری - ناصر منزهیان - مرتضی میناپور - سیدعبدالله مدرس - احمد اسلامی - حسین توکلی - مرتضی شیخان - بیژن صبور - رئیس قاسمی - ناصر گرجی - اصغر شیرازی .

بسمه تعالی

به مناسبت درگذشت حجت‌الاسلام والمسلمین مرحوم **آقای علی عالمی** نماینده حضرت امام و امام جمعه شبستر که‌دراثرتصادف در جاده قم بوقوع پیوسته مجلس ختمی ساعت ۲ر۳۰ الی ۴ر۳۰ روز جمعه بتاریخ ۲۵ بهمن ماه ۱۳۶۴ ازطرف روحانیت محترم و اهالی ارونق و انزاب مقیم مرکز در مسجد شبستریها واقع در خیابان امیرکبیر کوی امین‌دربار دائر و منعقد می‌باشد.

امید است مومنین و همشهریان گرامی با تشریف‌فرمائی خودشان از خدمات آن مرحوم قدردانی وروح پرفتوحش را شاد فرمایند .

حاج‌محسن مجتهد شبستری - نماینده مجلس خبرگان و شورای اسلامی - حاج‌محمدباقر آخوندی نماینده مجلس شورای اسلامی - روحانیت ارونق و انزاب .

بازگشت همه بسوی اوست

بانهایت تاسف و تاثر درگذشت همسر ، برادر وپدر بزرگوارمان مرحوم آقای **محمد نونهال تهرانی** وکیل پایه یک دادگستری را به اطلاع کلیه اقوام، دوستان و آشنایان می‌رساند. مجلس ترحیم آن روانشاد روز جمعه ۲۵ بهمن ماه از ساعت ۳ الی ۶ بعدازظهر در منزل آن مرحوم واقع در خیابان دکتر شریعتی ایستگاه درب دوم مقابل ساختمان مرکزی پست شمیرانات پلاک ۱۸۳۲ برقرار خواهد بود.

زرین‌تاج (مهین) - حاجیه خانمها بتول - عذرا - نیهتاج و ناهید - پروین‌دخت - فریده - مهناز - مهرداد - فرانه - علیرضا - روشنک نونهال تهرانی - کاملیا و والا اسدی .

خانواده های وابسته جلیلی - منادی - خواجه‌نوری - پوستی - رضوی - موحدی - معتمدی‌نیا - رجبیانی - ساکتی - انطیقچی - پورزندوکیل - اعتصام شیرازی - آل‌احمد - دادفر - سجادیان - رضایی‌عدل - دیانی - حاج سیدجوادی - پورشاهمیر - دکتر مهدوی - دکتر شریف - لاهیجی - کیانا - صادقی - فرهودی - قبادیان - زندیه - رجبی - دکتر غفاری

بانهایت تاثر درگذشت مادر گرامی همکار عزیزمان جناب آقای دکتر امین منصور صدر را به ایشان و خانواده‌های محترم وابسته تسلیت عرض نموده ضمنا به اطلاع میرساند که مجلس ترحیم آن شادروان در مسجد حضرت امیر در خیابان‌کارگرشمالی‌دررو زجمعه۲۵ر۱۱ر۶۴ از ساعت ۹الی۱۱ صبح برگزار می‌گردد

از طرف اعضای هیئت علمی و کارمندان بخش پانولوژی بیمارستان دکتر شریعتی وابسته به دانشکده پزشکی دانشگاه تهران
دکتر ناصر کمالیان

اناالله‌و انا‌الیه‌راجعون

باکمال تاثر و تاسف فوت ناگهانی مرحوم **احمد طوفانی‌نژاد** رابه‌اطلاع دوستان و آشنایان می‌رساندمجلس ختم زنانه و مردانه آن مرحوم از ساعت ۳الی۵ بعدازظهر روز یکشنبه ۲۷ بهمن ماه در مسجدالجواد واقع درمیدان ۷تیر برقرار خواهد شد.

خانواده‌های: طوفانی‌نژاد - دوستی - بهروزی - جبل‌عاملی- میردامادی - قائم‌مقامی

مسجدالجواد از ورود بانوان بدون حجاب و پوشش اسلامی جلوگیری می‌نماید

اناالله و انا‌الیه راجعون

بانهایت تاسف و تاثر فوت نابهنگام‌و جانگداز آقای **حسین بحرالعلومی** رابه اطلاع کلیه اقوام و بستگان - دوستان‌و آشنایان می‌رساندبه‌همین مناسبت مجلس‌سوگواری در تاریخ شنبه ۲۶ر۱۱ر۶۴ از ساعت ۳تا۵ بعدازظهر در مسجد امام جعفر صادق (ع) واقع در خیابان دکتر علی شریعتی کمی بالاتر از پل سید خندان منعقد است.

خانواده‌های: بحرالعلومی- مثنوی- شریعتی- فرقانی- ثروتی- فرج‌اللهی- عبدالحسنی- رضا علی- میرزاآقائی - عطوفی- رضا سلطانی- مالکی- قریشی- زهرائی- خالقی- صانعی- یگانه- بهارستانی- سلیمی- کرمی- ذاکر سلطانی و بقیه اقوام وبستگان

باکمال تاسف و اندوه فراوان ضایعه اسفناک‌درگذشت آقای **جعفر مهرمفخم** بزرگ خاندان را به اطلاع بستگان- دوستان‌و آشنایان گرامی می‌رساند مراسم بزرگداشت‌زنانه و مردانه فقید سعید روز یکشنبه ۲۷ر۱۱ر۶۴ از ساعت۳ر۵ تا ۵ره بعداز ظهر در مسجد حضرت ابو الفضل واقع در خیابان ستارخان نبش کوکب منعقد می‌باشد.

مهر مفخم- محتشمی- اعتماد- دکتر محمود منصور عشقی- شریفی‌پرند- محرم‌زاده- دهدشتی- محتشم‌جوان- شیوری- دکتر کاظمیان- و سایر خانواده‌های وابسته

بانهایت تاثر و تاسف درگذشت بانو فخرالخواتین‌صدر (مشیری) صبیه مرحوم سیدمیرمحمد علی مشیری‌کردستانی رابه‌اطلاع دوستان و آشنایان محترم میرساند مجلس ختم آن مرحومه در روز جمعه ۲۵ر۱۱ر۶۴ از ساعت ۹ الی۱۱ صبح در مسجد حضرت امیر (ع) واقع در خیابان کارگر شمالی (امیرآباد سابق) مقابل پمپ بنزین منعقد میگردد.

خانواده‌های: صدر - مشیری - مشیری‌ها - مشیربور- اردلان - معتمدهاشمی - حشمتی - سنجری - ترابی - عشقی - اسکندانیان - نراقی - نورائی - شریفی - صاحب‌اختیاری - نبیلی - محمدی - روحانی - صولتی- دیرکوند - انوری- فیروزی- خسروی- تمدن- عطارزاده- رحیمی - فاطمی - جعفری - فخرائی و سایر خانواده‌های وابسته

بانهایت تاسف‌درگذشت‌آقای مشهدی‌علیجان‌خراسانی‌لواسانی رابه‌اطلاع کلیه دوستان و آشنایان می‌رساند به همین مناسبت مجالس ترحیمی در روز جمعه ۲۵ر۱۱ر۶۴ازساعت ۲الی۴ بعدازظهر در مسجد خداداد واقع در خیابان‌عارف شمالی و روز شنبه ۲۶ر۱۱ر۶۴ از ساعت ۲الی۴ بعدازظهر در مسجدالنبی واقع در خیابان مشیریه منعقد می‌باشد.

خانواده‌های خراسانی لواسانی

هو الباقی

درگذشت فقید سعیدشادروان **محمود نوری** پدر ارجمند آقای دکتر محمدحسن نوری دوست عزیزمان رابه‌اطلاع دوستان و آشنایان و همکاران محترم دانشگاهی میرساند، ضمن عرض تسلیت به آقای محمدحسن نوری و خانواده عزادار مجلس ترحیم آن مرحوم در روز شنبه ۲۶ر۱۱ر۶۴ از ساعت ۱تا۳ در مسجدالجواد واقع درمیدان۷تیربرگزار خواهد شد.

دکتر محمدرضا ارشدی - دکتر اصغر میرعارفی - دکتر تقی پیش‌بین - دکتر داور بقائی - دکتر ابراهیم‌پاشا- دکترعلی علاقه‌بند - دکترحسن‌سرائی-دکتر محمود ساعتچی

اناالله‌و انا‌الیه‌راجعون

خانواده‌های: شهلاپور - انسانزاده - طوسی- خزائی- رهنمائی - بیگلریان - میرعارفی - روان‌بخش - هاشمی - خانمیرزا - الله‌داد - کاظم.

باکمال تاسف درگذشت‌مرحوم شادروان **محمودنوری** پدر ارجمند آقای دکتر محمدحسن نوری‌راباستحضاراقوام و دوستان و آشنایان میرسانند مجلس ترحیم‌زنانه‌و مردانه فقید سعید روز یکشنبه ۲۷ر۱۱ر۶۴ از ساعت۳ر۵ تا ۵ره بعداز ظهر در مسجد حضرت ابو الفضل واقع در خیابان ستارخان نبش کوکب منعقد می‌باشد.

مهر مفخم- محتشمی- اعتماد- دکتر محمود منصور عشقی- شریفی‌پرند- محرم‌زاده- دهدشتی- محتشم‌جوان- شیوری- دکتر کاظمیان- و سایر خانواده‌های وابسته

بانهایت تاثر و تاسف درگذشت ناگهانی و اندوهبار شادروان **مهندس فاخر خزامی** رابه اطلاع اقوام و آشنایان می‌رساند مجلس ترحیم (زنانه و مردانه) روز جمعه ۲۵ر۱۱ر۶۴ از ساعت ۱۰تا۱۲ صبح در دارالتبلیغ حضرت امیرالمومنین (ع) (خانقاه صفی علیشاه) برگزار می‌گردد.

خانواده های : خزامی - صفا و دوستانش در دانشکده نفت آبادان

اناالله‌و انا‌الیه‌راجعون

بانهایت تاثر درگذشت بانو **فخرالخواتین‌صدر** (مشیری) صبیه مرحوم سیدمیرمحمد علی مشیری‌کردستانی رابه‌اطلاع دوستان و آشنایان محترم میرساند مجلس ختم آن مرحومه در روز جمعه ۲۵ر۱۱ر۶۴ از ساعت ۹ الی۱۱ صبح در مسجد حضرت امیر (ع) واقع در خیابان کارگر شمالی (امیرآباد سابق) مقابل پمپ بنزین منعقد میگردد.

خانواده‌های: صدر - مشیری - مشیری‌ها - مشیربور- اردلان - معتمدهاشمی - حشمتی - سنجری - ترابی - عشقی - اسکندانیان - نراقی - نورائی - شریفی - صاحب‌اختیاری - نبیلی - محمدی - روحانی - صولتی- دیرکوند - انوری- فیروزی- خسروی- تمدن- عطارزاده- رحیمی - فاطمی - جعفری - فخرائی و سایر خانواده‌های وابسته

بازگشت همه بسوی اوست

بانهایت تاسف درگذشت مرحوم مغفور **حاج محمد شایسته تهرانی** را به اطلاع اقوام و دوستان محترم می‌رساند .

مراسم ختم مردانه و زنانه روز جمعه ۲۵ر۱۱ر۶۴ ساعت ۱۳ الی ۱۵ بعداز ظهر در مسجد حضرت امیر(ع) واقع در خیابان کارگر شمالی روبروی پمپ بنزین امیرآباد منعقد می‌باشد .

شرکت شما در این مراسم باعث شادی روح آنمرحوم و تسلی خاطر بازماندگان خواهد شد .

خانواده های عزادار : شایسته تهرانی - حقیقت - فوزی - ابو الصدق - کرمانیان - ساده و سایر بستگان وابسته .

انالله و انا‌الیه راجعون

بدینوسیله ضایعه مولمه فوت سلالة المفاخرو الادب دانشمند محترم حجت‌الاسلام والمسلمین آقای حاج سید **علی‌اصغرنیری‌طباطبائی‌زواره** (بزرگ خاندان نیری) را به اطلاع بستگان و دوستان می‌رساند مجلس ختم زنانه و مردانه فقید سعید روز جمعه ۲۵ر۱۱ر۶۴ از ساعت ۹تا۱۱ صبح در مسجد فخر واقع در دروازه شمیران منعقداست. شرکت درمجلس موجب تسلی خاطر بازماندگان می‌باشد .

خانواده های : نیری - طباطبائی - فتوحی - رسائی - منشی‌زاده - کتابچی - مدیرزاده - سماواتی - فیلی - صفوت - مافی - معیلی - محیط طباطبائی - احمدی - صادقی - رفیعی - کریمی - زوارءای - هادیان - پیراسته - عامری - توسلی - کاظمی - اصباح - شاهمرادی - یزدانی - فروغی - عظیمی - فاضل - هاشمی - ایروانی - دیباج - بموت و سایر خانواده های وابسته .

فاطمه بضعته منی

بمناسبت درگذشت ذریه زهرای اطهر عالم جلیل‌القدر حجت‌الاسلام والمسلمین آقای حاج **سیدعلی‌اصغر نیری طباطبائی** در ایام شهادت بزرگ بانوی اسلام مجلس‌ترحیمی زنانه و مردانه در روز جمعه چهارم جمادی‌الثانیه مطابق‌با ۲۵ر۱۱ر۶۴ ازساعت ۹ الی ۱۱ صبح درمسجد فخر دروازه شمیران منعقد است امید است آقایان بالاخص سلسله جلیله علماء اعلام و امت برکاتهم با شرکت خود از مقام روحانیت تجلیل فرمایند .

محمدعلی سبط شیخ - سیدرضی شیرازی - شیخ‌الاسلام کاشمری- حسن‌سعید - ابو الحسن شریف‌طبرستانی - علامه کازرونی- محمدباقر- کمره‌ای- سیدمحمد موحدی‌اصفهانی

بانهایت تاسف خبر درگذشت پدر همسر گرامیم مرحوم **یحیی دامغانی** بزرگ خاندان دامغانی کارمند بازنشسته شرکت نفت را به اطلاع دوستان و همکاران می‌رساند . مراسم ترحیم آن شادروان روز شنبه ۲۶ر۱۱ر۶۴ از ساعت ۳تا۵ بعداز ظهر در دارالتبلیغ امیرالمومنین (خانقاه سابق) برگزار می‌گردد .

بهروز فروتن

باتاسف فراوان درگذشت ناگهانی مرحوم **یحیی‌دامغانی** پدر همسر آقای بهروز فروتن مدیر عامل این شرکت را به اطلاع همکاران ، آشنایان و دوستان می‌رساند مجلس‌ترحیم آن مرحوم روز شنبه ۲۶ر۱۱ر۶۴ از ساعت ۳تا۵ بعداز ظهر در دارالتبلیغ امیرالمومنین برگزار می‌گردد. حضور سروران و دوستان باعث تسلی خاطر بازماندگان خواهد بود .

فرآورده های غذائی بهروز

ضمن عرض تسلیت خبر درگذشت مرحوم **یحیی‌دامغانی** پدر همسر گرامی آقای بهروز فروتن همکار ارجمندمان را به اطلاع عموم دوستان و آشنایان می‌رساند. مجلس‌ترحیم زنانه و مردانه آن روانشاد روز شنبه ۲۶ بهمن ماه جاری از ساعت ۳تا ۵بعداز ظهر در دارالتبلیغ امیرالمومنین (صفی علیشاه سابق) برگزار خواهد شد .

شرکت فرات

باتاثر و اندوه فراوان درگذشت آقای **یحیی‌دامغانی** پدر همسر گرامی همکار ارجمندمان آقای بهروز فروتن را به اطلاع دوستان و آشنایان می‌رساند. مجلس ترحیم زنانه و مردانه فقید سعید روز یکشنبه ۲۷ر۱۱ر۶۴ از ساعت ۳تا ۵ بعداز ظهر در مسجد حضرت ابو الفضل واقع در خیابان ستارخان نبش کوکب منعقد می‌باشد.

مهر مفخم- محتشمی- اعتماد- دکتر محمود منصور عشقی- شریفی‌پرند- محرم‌زاده- دهدشتی- محتشم‌جوان- شیوری- دکتر کاظمیان- و سایر خانواده‌های وابسته

بانهایت تاثر و تاسف درگذشت شادروان **مهندس فاخر خزامی** رابه اطلاع اقوام و آشنایان می‌رساند مجلس ترحیم (زنانه و مردانه) روز جمعه ۲۵ر۱۱ر۶۴ از ساعت ۱۰تا۱۲ صبح در دارالتبلیغ حضرت امیرالمومنین (ع) (خانقاه صفی علیشاه) برگزار می‌گردد.

خانواده های : خزامی - صفا و دوستانش در دانشکده نفت آبادان

اناالله‌و انا‌الیه‌راجعون

بانهایت تاثر و تاسف فوت ناگهانی مرحوم **احمد طوفانی‌نژاد** رابه‌اطلاع دوستان و آشنایان می‌رساندمجلس ختم زنانه و مردانه آن مرحوم از ساعت ۳الی۵ بعدازظهر روز یکشنبه ۲۷ بهمن ماه در مسجدالجواد واقع درمیدان ۷تیر برقرار خواهد شد.

خانواده‌های: طوفانی‌نژاد - دوستی - بهروزی - جبل‌عاملی- میردامادی - قائم‌مقامی

مسجدالجواد از ورود بانوان بدون حجاب و پوشش اسلامی جلوگیری می‌نماید

اناالله و انا‌الیه راجعون

بانهایت تاسف و تاثر فوت نابهنگام‌و جانگداز آقای **حسین بحرالعلومی** رابه اطلاع کلیه اقوام و بستگان - دوستان‌و آشنایان می‌رساندبه‌همین مناسبت مجلس‌سوگواری در تاریخ شنبه ۲۶ر۱۱ر۶۴ از ساعت ۳تا۵ بعدازظهر در مسجد امام جعفر صادق (ع) واقع در خیابان دکتر علی شریعتی کمی بالاتر از پل سید خندان منعقد است.

خانواده‌های: بحرالعلومی- مثنوی- شریعتی- فرقانی- ثروتی- فرج‌اللهی- عبدالحسنی- رضا علی- میرزاآقائی - عطوفی- رضا سلطانی- مالکی- قریشی- زهرائی- خالقی- صانعی- یگانه- بهارستانی- سلیمی- کرمی- ذاکر سلطانی و بقیه اقوام وبستگان

باکمال تاسف و اندوه فراوان ضایعه اسفناک‌درگذشت آقای **جعفر مهرمفخم** بزرگ خاندان را به اطلاع بستگان- دوستان‌و آشنایان گرامی می‌رساند مراسم بزرگداشت‌زنانه و مردانه فقید سعید روز یکشنبه ۲۷ر۱۱ر۶۴ از ساعت۳ر۵ تا ۵ره بعداز ظهر در مسجد حضرت ابو الفضل واقع در خیابان ستارخان نبش کوکب منعقد می‌باشد.

مهر مفخم- محتشمی- اعتماد- دکتر محمود منصور عشقی- شریفی‌پرند- محرم‌زاده- دهدشتی- محتشم‌جوان- شیوری- دکتر کاظمیان- و سایر خانواده‌های وابسته

بانهایت تاثر و تاسف درگذشت ناگهانی و اندوهبار شادروان **مهندس فاخر خزامی** رابه اطلاع اقوام و آشنایان می‌رساند مجلس ترحیم (زنانه و مردانه) روز جمعه ۲۵ر۱۱ر۶۴ از ساعت ۱۰تا۱۲ صبح در دارالتبلیغ حضرت امیرالمومنین (ع) (خانقاه صفی علیشاه) برگزار می‌گردد.

خانواده های : خزامی - صفا و دوستانش در دانشکده نفت آبادان

اناالله‌و انا‌الیه‌راجعون

بانهایت تاثر و تاسف فوت ناگهانی مرحوم **احمد طوفانی‌نژاد** رابه‌اطلاع دوستان و آشنایان می‌رساندمجلس ختم زنانه و مردانه آن مرحوم از ساعت ۳الی۵ بعدازظهر روز یکشنبه ۲۷ بهمن ماه در مسجدالجواد واقع درمیدان ۷تیر برقرار خواهد شد.

خانواده‌های: طوفانی‌نژاد - دوستی - بهروزی - جبل‌عاملی- میردامادی - قائم‌مقامی

مسجدالجواد از ورود بانوان بدون حجاب و پوشش اسلامی جلوگیری می‌نماید

اناالله و انا‌الیه راجعون

بانهایت تاسف و تاثر فوت نابهنگام‌و جانگداز آقای **حسین بحرالعلومی** رابه اطلاع کلیه اقوام و بستگان - دوستان‌و آشنایان می‌رساندبه‌همین مناسبت مجلس‌سوگواری در تاریخ شنبه ۲۶ر۱۱ر۶۴ از ساعت ۳تا۵ بعدازظهر در مسجد امام جعفر صادق (ع) واقع در خیابان دکتر علی شریعتی کمی بالاتر از پل سید خندان منعقد است.

خانواده‌های: بحرالعلومی- مثنوی- شریعتی- فرقانی- ثروتی- فرج‌اللهی- عبدالحسنی- رضا علی- میرزاآقائی - عطوفی- رضا سلطانی- مالکی- قریشی- زهرائی- خالقی- صانعی- یگانه- بهارستانی- سلیمی- کرمی- ذاکر سلطانی و بقیه اقوام وبستگان

باکمال تاسف و اندوه فراوان ضایعه اسفناک‌درگذشت آقای **جعفر مهرمفخم** بزرگ خاندان را به اطلاع بستگان- دوستان‌و آشنایان گرامی می‌رساند مراسم بزرگداشت‌زنانه و مردانه فقید سعید روز یکشنبه ۲۷ر۱۱ر۶۴ از ساعت۳ر۵ تا ۵ره بعداز ظهر در مسجد حضرت ابو الفضل واقع در خیابان ستارخان نبش کوکب منعقد می‌باشد.

مهر مفخم- محتشمی- اعتماد- دکتر محمود منصور عشقی- شریفی‌پرند- محرم‌زاده- دهدشتی- محتشم‌جوان- شیوری- دکتر کاظمیان- و سایر خانواده‌های وابسته

بانهایت تاثر و تاسف درگذشت ناگهانی و اندوهبار شادروان **مهندس فاخر خزامی** رابه اطلاع اقوام و آشنایان می‌رساند مجلس ترحیم (زنانه و مردانه) روز جمعه ۲۵ر۱۱ر۶۴ از ساعت ۱۰تا۱۲ صبح در دارالتبلیغ حضرت امیرالمومنین (ع) (خانقاه صفی علیشاه) برگزار می‌گردد.

خانواده های : خزامی - صفا و دوستانش در دانشکده نفت آبادان

اناالله‌و انا‌الیه‌راجعون

بانهایت تاثر و تاسف فوت ناگهانی مرحوم **احمد طوفانی‌نژاد** رابه‌اطلاع دوستان و آشنایان می‌رساندمجلس ختم زنانه و مردانه آن مرحوم از ساعت ۳الی۵ بعدازظهر روز یکشنبه ۲۷ بهمن ماه در مسجدالجواد واقع درمیدان ۷تیر برقرار خواهد شد.

خانواده‌های: طوفانی‌نژاد - دوستی - بهروزی - جبل‌عاملی- میردامادی - قائم‌مقامی

مسجدالجواد از ورود بانوان بدون حجاب و پوشش اسلامی جلوگیری می‌نماید

اناالله و انا‌الیه راجعون

بانهایت تاسف و تاثر فوت نابهنگام‌و جانگداز آقای **حسین بحرالعلومی** رابه اطلاع کلیه اقوام و بستگان - دوستان‌و آشنایان می‌رساندبه‌همین مناسبت مجلس‌سوگواری در تاریخ شنبه ۲۶ر۱۱ر۶۴ از ساعت ۳تا۵ بعدازظهر در مسجد امام جعفر صادق (ع) واقع در خیابان دکتر علی شریعتی کمی بالاتر از پل سید خندان منعقد است.

خانواده‌های: بحرالعلومی- مثنوی- شریعتی- فرقانی- ثروتی- فرج‌اللهی- عبدالحسنی- رضا علی- میرزاآقائی - عطوفی- رضا سلطانی- مالکی- قریشی- زهرائی- خالقی- صانعی- یگانه- بهارستانی- سلیمی- کرمی- ذاکر سلطانی و بقیه اقوام وبستگان

باکمال تاسف و اندوه فراوان ضایعه اسفناک‌درگذشت آقای **جعفر مهرمفخم** بزرگ خاندان را به اطلاع بستگان- دوستان‌و آشنایان گرامی می‌رساند مراسم بزرگداشت‌زنانه و مردانه فقید سعید روز یکشنبه ۲۷ر۱۱ر۶۴ از ساعت۳ر۵ تا ۵ره بعداز ظهر در مسجد حضرت ابو الفضل واقع در خیابان ستارخان نبش کوکب منعقد می‌باشد.

مهر مفخم- محتشمی- اعتماد- دکتر محمود منصور عشقی- شریفی‌پرند- محرم‌زاده- دهدشتی- محتشم‌جوان- شیوری- دکتر کاظمیان- و سایر خانواده‌های وابسته

بانهایت تاثر و تاسف درگذشت شادروان **مهندس فاخر خزامی** رابه اطلاع اقوام و آشنایان می‌رساند مجلس ترحیم (زنانه و مردانه) روز جمعه ۲۵ر۱۱ر۶۴ از ساعت ۱۰تا۱۲ صبح در دارالتبلیغ حضرت امیرالمومنین (ع) (خانقاه صفی علیشاه) برگزار می‌گردد.

خانواده های : خزامی - صفا و دوستانش در دانشکده نفت آبادان

اناالله‌و انا‌الیه‌راجعون

بانهایت تاثر درگذشت بانو **فخرالخواتین‌صدر** (مشیری) صبیه مرحوم سیدمیرمحمد علی مشیری‌کردستانی رابه‌اطلاع دوستان و آشنایان محترم میرساند مجلس ختم آن مرحومه در روز جمعه ۲۵ر۱۱ر۶۴ از ساعت ۹ الی۱۱ صبح در مسجد حضرت امیر (ع) واقع در خیابان کارگر شمالی (امیرآباد سابق) مقابل پمپ بنزین منعقد میگردد.

خانواده‌های: صدر - مشیری - مشیری‌ها - مشیربور- اردلان - معتمدهاشمی - حشمتی - سنجری - ترابی - عشقی - اسکندانیان - نراقی - نورائی - شریفی - صاحب‌اختیاری - نبیلی - محمدی - روحانی - صولتی- دیرکوند - انوری- فیروزی- خسروی- تمدن- عطارزاده- رحیمی - فاطمی - جعفری - فخرائی و سایر خانواده‌های وابسته

بازگشت همه بسوی اوست

بانهایت تاسف درگذشت مرحوم مغفور **حاج محمد شایسته تهرانی** را به اطلاع اقوام و دوستان محترم می‌رساند .

مراسم ختم مردانه و زنانه روز جمعه ۲۵ر۱۱ر۶۴ ساعت ۱۳ الی ۱۵ بعداز ظهر در مسجد حضرت امیر(ع) واقع در خیابان کارگر شمالی روبروی پمپ بنزین امیرآباد منعقد می‌باشد .

شرکت شما در این مراسم باعث شادی روح آنمرحوم و تسلی خاطر بازماندگان خواهد شد .

خانواده های عزادار : شایسته تهرانی - حقیقت - فوزی - ابو الصدق - کرمانیان - ساده و سایر بستگان وابسته .

انالله و انا‌الیه راجعون

بدینوسیله ضایعه مولمه فوت سلالة المفاخرو الادب دانشمند محترم حجت‌الاسلام والمسلمین آقای حاج سید **علی‌اصغرنیری‌طباطبائی‌زواره** (بزرگ خاندان نیری) را به اطلاع بستگان و دوستان می‌رساند مجلس ختم زنانه و مردانه فقید سعید روز جمعه ۲۵ر۱۱ر۶۴ از ساعت ۹تا۱۱ صبح در مسجد فخر واقع در دروازه شمیران منعقداست. شرکت درمجلس موجب تسلی خاطر بازماندگان می‌باشد .

خانواده های : نیری - طباطبائی - فتوحی - رسائی - منشی‌زاده - کتابچی - مدیرزاده - سماواتی - فیلی - صفوت - مافی - معیلی - محیط طباطبائی - احمدی - صادقی - رفیعی - کریمی - زوارءای - هادیان - پیراسته - عامری - توسلی - کاظمی - اصباح - شاهمرادی - یزدانی - فروغی - عظیمی - فاضل - هاشمی - ایروانی - دیباج - بموت و سایر خانواده های وابسته .

فاطمه بضعته منی

بمناسبت درگذشت ذریه زهرای اطهر عالم جلیل‌القدر حجت‌الاسلام والمسلمین آقای حاج **سیدعلی‌اصغر نیری طباطبائی** در ایام شهادت بزرگ بانوی اسلام مجلس‌ترحیمی زنانه و مردانه در روز جمعه چهارم جمادی‌الثانیه مطابق‌با ۲۵ر۱۱ر۶۴ ازساعت ۹ الی ۱۱ صبح درمسجد فخر دروازه شمیران منعقد است امید است آقایان بالاخص سلسله جلیله علماء اعلام و امت برکاتهم با شرکت خود از مقام روحانیت تجلیل فرمایند .

**محمدعلی سبط شیخ - سیدرضی شیرازی - شیخ‌الاسلام کاشمری- حسن‌سعید - ابو الحسن شریف‌طبرست

اطلاعات

سال ششتم

محل اداره: خیابان خیام

ساختمان اطلاعات

تهران کد پستی ۱۱۱۴۴

تلگرافی: اطلاعات

تلکس ۲۱۲۳۳۶

تلفن ۳۲۸۱

تقویم اطلاعات

ساعات شرعی

استخراج مرکز تقویم موسسه ژئوفیزیک دانشگاه‌تهران

پنجشنبه ۲۴ بهمن‌ماه ۱۳۶۴

۳ جمادی‌الثانی ۱۴۰۶ - ۱۳ فوریه ۱۹۸۶

غروب آفتاب	۵و۴۳دقیقه و ۳۵ ثانیه
اذان مغرب	۶و۴ دقیقه و ۶ ثانیه
اذان صبح (فردا)	۵و۲۰ دقیقه و ۶ ثانیه
طلوع آفتاب (فردا)	۶و۵۲ دقیقه و ۵۴ثانیه
ظهر شرعی (فردا)	۱۲و۱۸ دقیقه و ۳۰ثانیه

جمعه ۲۵ بهمن‌ماه ۱۳۶۴

۴جمادی‌الثانی ۱۴۰۶ - ۱۴ فوریه ۱۹۸۶

غروب آفتاب	۵و ۴۴ دقیقه و۳۵ثانیه
اذان مغرب	۶و۵ دقیقه و ۴ ثانیه
اذان صبح (شنبه)	۵و۱۹ دقیقه و ۸ثانیه
طلوع آفتاب (شنبه)	۶و۵۱ دقیقه و ۴۹ثانیه
ظهرشرعی (شنبه)	۱۲و ۱۸ دقیقه و ۲۸ثانیه

«آکینو» به ریگان هشدار داد

★ ریگان: هیچکس نمی‌تواند اهمیت پایگاههای آمریکائی در فیلیپین را نادیده بگیرد.

★ طبق آمار کمیته دولتی مارکوس از آکینو پیشی گرفته است.

کورازون اکینو کاندیدای مخالفان مارکوس رئیس جمهور فیلیپین در انتخابات این کشور به ریگان رئیس جمهوری امریکا هشدارداد باتوطئه چینی‌هایش نسبت‌به آنچه که‌وی آن را پیروزی انتخاباتی سراسری خود خواند مردم را فریب‌ندهد.

به‌گزارش واحد مرکزی خبر به‌نقل از رویتر، وی گفت:من ازانگیزه‌های یک دولت دمکراسی «ریگان» که با مارکوس برای فریب دادن گرایش مردم فیلیپین به آزادی توطئه چینی‌کرده است، در شگفت هستم.

اکینوابراز امیدواری کرد، که اعزام‌فرستاده‌ویژه ریگان‌به‌مانیل‌بمعنای‌آن نباشد که‌او «ریگان» انتظارجنگ داخلی رادر فیلیپین میکشد.

در همین حال بگزارش خبرگزاری فرانسه‌درساعت ۱۶ـ۳۰ دیروز (چهارشنبه) بوقت‌تهران منابع غیردولتی در فیلیپین پیرامون‌انتخابات ریاست جمهوری در این کشور اعلام کردند.

طبق آمار که در تابلو انتخابات ثبت شده است‌از ۲۶ر۱ میلیون‌تن ازواجدین شرایط ۲۲میلیون تن دراین انتخابات شرکت کرده‌موطبق آمار کمیته دولتی‌از۶۵ر۶۳ درصد حوزه‌های انتخاباتی فردیناند مارکوس ۷ر۰۳۲ر۹۰۵ وکورازون اکینو ۶ر۳۸۴ر۳۶۴ ازآراء را بدست آوردند.

ولی کمیته ویژه جنبش ملی‌شهروندان فیلیپینی‌برای انتخابات آزاد مدعی شده است که از ۶۶ر۰۲ درصد حوزه‌های انتخاباتی فردیناند مارکوس ۵۲۸ر۳۶۲ پارازیت و کورازون اکینو ۷ر۱۵۸ر۶۷۹ از آراء را بدست آوردند.

از سوی دیگر رونالد ریگان‌رئیس جمهوری‌امریکا روز سه‌شنبه طی سخنانی اعلام کرد، پایگاه‌های‌هوایی و دریایی امریکا در خاک فیلیپین از اهمیت حیاتی برای این کشور برخوردار هستند.

به گزارش آسوشیتدپرس از واشنگتن ریگان در کنفرانس مطبوعاتی خودکه به فاصله کوتاهی پس از اعزام فیلیپ حبیب فرستاده ویژه آمریکا به فیلیپین برگزارشد، تاکیدکردهیچکس نمی‌تواند اهمیت این پایگاه‌ها رانه تنها برای آمریکا بلکه برای تمامی جهان غرب نادیده بگیرد.

وی در عین حال اظهار امیدواری کرد که‌درصورت پیروزی هریک از کاندیدا-های شرکت‌کننده‌درانتخابات ریاست جمهوری فیلیپین روابط آمریکا با این‌کشور کماکان‌السابق روند خودرا ادامه پیدا کند.

ریگان: هیچ توافقی با شوروی درمورد تاریخ اجلاس آینده سران صورت نگرفته است

تهران- واحد مرکزی خبر:

ریگان ،رئیس جمهوری آمریکا روز گذشته خاطرنشان کردهیچ‌توافقی‌باشوروی در مورد تاریخ اجلاس آینده سران دو کشور صورت نپذیرفته است. به‌گزارش یونایتدپرس ریگان درعین حال گفت وی هیچ مدرکی دال برآینکه شوروی در تلاش برای طفره رفتن در این باره می‌باشد رامشاهده نکرده است. ریگان‌گفت وی تاریخی را برای این دیدار توصیه کرده وشورویها تاریخی را پیشنهاد کرده‌اند که این زمان ازسوی آمریکا بخاطر آنکه به انتخابات کنگره آمریکا بسیار نزدیك است رد شده است. بنظر میرسید ریگان بدون ذکر ماههای مورد نظر دو کشور برای تشکیل اجلاس‌سران از گزارشهائی دایر برآنکه واشنطن ماه ژوئن رابرای‌دیدار میخائیل‌گورباچف، رهبر شوروی به آمریکا پیشنهاد کرده حمایت می‌کند. شورویها پیشنهاد دیگری را برای برگزاری این اجلاس در ماه سپتامبریا اکتبر مطرح ساخته‌اند. ریگان گفت شوروی‌ها به اطلاع او رسانده‌اند که دعوتشان از وی در کنفرانس سران ژنودرماه نوامبر برای دیدار از شوروی در سال ۱۹۸۷ هنوز به‌قوت خود باقیست.

پس‌از انجام مذاکراتی‌بامقامات اقتصادی‌شوروی

وزیر بازرگانی خارجی نیکاراگوئه مسکو را ترک کرد

مسکو- یونایتدپرس:

دهنری روز، وزیر بازرگانی خارجی نیکاراگوئه روز گذشته پس از انجام مذاکراتی باهمتای خود ازشوروی ،مسکو راترك کرد.

قاس خبرگزاری رسمی شوروی که این خبر را اعلام داشت ،افزود: وزیر بازرگانی خارجی نیکاراگوئه روز سه‌شنبه با «بوریس‌آریستوف» وزیر تجارت خارجی شوروی ملاقات کرد و پیرامون چشم-اندازهای بسط تجارت دو کشور با وی به بحث و مذاکره نشست.

وزیر بازرگانی خارجی نیکاراگوئه گفت: تجارت بین دو کشور باسرعت بسیار رو به گسترش است.

وی که در گفتگوئی ، بانماینده خبرگزاری قاس سخن می‌گفت ،افزود: رشد مبادلات بازرگانی بین دو کشور در سال ۱۹۸۵ در مقایسه با سال قبل آن ۷۵ درصد افزایش داشته است.

هنری‌روز وزیر بازرگانی خارجی نیکاراگوئه همچنین گفت، وی مسلم می‌داند که نرخ بالای رشد وهمکاری اقتصادی بین دو کشور کماکان برجای خواهد ماند.

قدومی: در سیاست آمریکا نسبت به مسئله فلسطین تغییری روی نداده است

تونس - خبرگزاری‌فرانسه-

فاروق قدومی رئیس بخش سیاسی سازمان آزادیبخش فلسطین روز چهارشنبه‌اظهار عقیده‌کرد که موضع‌گیری‌های جدید وزارت‌خارجه امریکا نسبت به مسئله فلسطین نمایانگر هیچگونه تغییری در مشی سیاسی واشنگتن نیست و چیز تازه‌ای برای صلح خاورمیانه دربرندارد .

قدومی اضافه کرد که در اظهارات سخنگوی وزارت خارجه امریکا چیزی که‌نشانه تغییر روش واشنگتن نسبت به مسایل اساسی یعنی حق خودمختاری مردم فلسطین و شرکت «ساف» برپایه برابری حقوق در کلیه مذاکرات مربوط به صلح خاورمیانه باشد ، دیده نمی‌شود .

قدومی خاطرنشان کرد که امریکا در رابطه با حق خود-مختاری مردم فلسطین سکوت کرده ، در حالی که این‌مسئله باید اساس هرگونه روندصلح قرار گیرد و بدون آن حل مشکل خاورمیانه امکان‌پذیر نخواهد شد .

قدومی اضافه کرد ، این مسئله که در موضع‌گیری امریکا اشاره‌ای به حقوق مردم فلسطین که از جنبه‌بین-المللی وبراساس قطعنامه‌های سازمان ملل متحد به رسمیت شناخته شده نگردیده‌است ، نشان میدهد که‌امریکاشناسائی حق خودمختاری فلسطین را به مذاکرات آینده موکول‌می-کند .

وی‌درپایان‌وحدت‌صفوف‌مردم فلسطین در سرزمین‌های عربی اشغال شده و درخارج از این سرزمین‌ها به رهبری ساف ، نماینده منحصر بفرد و قانونی فلسطین را تائید کرد .

شولتز از فرانسه، ترکیه، یونان و ایتالیا دیدن می‌کند

تهران - واحد مرکزی خبر :

وزارت خارجه آمریکا روز چهارشنبه اعلام کرد جورج شولتز ، وزیر خارجه این کشور ماه آینده طی یکسفر ۹روزه از فرانسه ، ترکیه ، یونان و ایتالیا دیدن خواهد کرد. بگزارش یونایتدپرس‌از واشنگتن سفر شولتز به چهار کشور عضو «ناتو» اولین سفر وی به ترکیه و یونان بعنوان وزیر خارجه آمریکا میباشد. برنارد کالب سخنگوی وزارت خارجه گفت شولتز در این سفر روابط دو جانبه و مسائل بین‌المللی مورد توجه‌طرفین را با دولت و رهبران ٤ کشور مورد بررسی قرار خواهد داد.

وزارت خارجه آمریکا پیشنهاد شوروی درمورد سلاح‌های شیمیایی را رد کرد

واشنگتن - خبرگزاری فرانسه-

وزارت خارجه آمریکا روز چهارشنبه پیشنهاد شوروی در رابطه با امضای یك قرار داد «موقتی درباره سلاح‌های‌شیمیائی برپایه قرار داد منع گسترش سلاح‌های هسته‌ای » را رد کرد واعلام داشت که، منع کامل این سلاح‌ها هدف اصلی‌ایالات متحده است. سخنگوی وزارت خارجه آمریکا گفت: پیشنهاد ۱۵ ژانویه‌شوروی که از سوی گورباچف عنوان شد،به‌توجه به کیفیت تکنیکی این گونه سلاح‌ها،قطع وموثر نخواهد بود وتنها امضای یك‌قرار-داد جداگانه در رابطه با منع گسترش سلاح‌های شیمیائی از توسعه «باشگاه» دوازده کشوری که دارای اینگونه‌سلاح‌ها هستند، جلوگیری خواهد کرد.

کویت و شوروی با یکدیگر قرارداد اقتصادی منعقد کردند

● دو کشور پیرامون مبادله اطلاعات درمورد بازار نفت به توافق رسیدند .

کویت ، خبرگزاری اوپك : کویت و اتحاد جماهیر شوروی قرار دادی‌اقتصادی را درزمینه نفت‌و همکاری‌های بازرگانی‌امضاء کردند.همچنین قرار است کمیته‌مشترکی به ریاست وزیران‌نفت دوکشور تشکیل شود .

این قرارداد در جریان‌سفر شش‌روزه « علی‌خلیفه‌الصباح» وزیر نفت و صنایع کویت که روز گذشته به کشورش بازگشت به امضاء رسید .

«الصباح » به هنگام‌بازگشت به کویت گفت: سفر وی به شوروی موفقیت‌آمیز بوده است و مقامهای شوروی‌توجه کامل به پیشنهادهای‌وی‌مبذول داشته‌اند . روابط اقتصادی بین دو کشور ،موضوع‌اصلی مورد بحث دوطرف بوده است .

وی افزود دو کشور پیرامون تعدادی از طرحهای مشترک در منطقه عرب به توافق رسیدند وزیر نفت و صنایع کویت افزود : نشست-هایی بین مقامهای سرمایه - گذاری در دو کشور برای تقویت روابط بازرگانی و همکاریهای اقتصادی دو-جانبه تدارک دیده شده است .

براساس این قرارداد دو کشور در زمینه‌های تکنولوژی مدرن ، نفت و تولیدات شیمیایی به مبادله کارشناسی مبادرت خواهند ورزید و نیز تدابیری در جهت بسط همکاریهای مالی اتخاذخواهند کرد .

دوطرف همچنین پیرامون مبادله اطلاعات و نظرات‌درباره اوضاع بازار نفت در جهت بهبود بازرگانی در زمینه‌صدور نفت ، مشتقات و تولیدات پتروشیمی به‌توافق رسیده‌اند.

کویت تشکیل یککمیسیون دائمی پیرامون همکاریهای اقتصادی ، فنی و علمی را پیشنهاد کرده است و دوطرف موافقت کردند این پیشنهاد به دولتهای مربوط ارائه‌شود.

وزیر نفت و صنایع‌کویت در خلال دیدار خود ازمسکو با وزیران ارشد شوروی از جمله «واسیلی دنیکوف »وزیر صنعت نفت شوروی‌مذاکره کرد . «دنیکوف » دعوتی را که از وی برای سفر به‌کویت به عمل آمد پذیرفت .

لازم به تذکر است که نخستین قرارداد مهمی که مبنای پیوندهای اقتصادی‌بین کویت واتحاد جماهیرشوروی بود در سال ۱۹۶۵ به امضاء رسید

انفجار بمب در بیروت شرقی حداقل ۱۸ کشته و زخمی برجای گذاشت

★ بدنبال وقوع انفجار تعداد کثیری از طرفداران ایلی حبیقه بازداشت شدند

انفجار مهیبی ظهرامروز (چهارشنبه) منطقه «عین - الرمانه» در شرق بیروت‌را تکان داد.

به گزارش خبرگزاری جمهوری اسلامی ازبیروت براثر این انفجار که در سینما «استار» در نزدیکی مرکز نیروهای فالانژخ‌داد حداقل ۸تن کشته و بیش‌از ۱۰ تن‌دیگر مجروح شدند. نیروهای فالانژ، بدنبال این انفجار صدخانه را محاصره کرده و از رفت‌و آمد در منطقه جلوگیری میکنند. رادیو کتائب‌علت این انفجار رایک بمب با قدرت ۲۰ کیلوتی‌ان‌تی ذکر کرد.

لازم‌بتذکر است‌که‌نیروهای فالانژ روز گذشته بازداشت جمع کثیری از طرفداران‌ایلی حبیقه‌فرمانده سابق فالانژها رابانهام عملیات خرابکارانه در شهر بیروت اعلام کرده بودند.

پیام گورباچف به دبیرکل «سازمان کنفرانس اسلامی»

تهران -واحد مرکزی خبر:

شریف‌الدین پیرزاده دبیرکل سازمان کنفرانس اسلامی به مقامات پاکستانی در باره مسائل مورد علاقه دو طرف منجمله جنگ عراق وایران گفتگو کرد. یك سخنگوی دولتی دراسلام‌آباد گفت: پیرزاده که روز دوشنبه وارداسلام‌آباد شد، روز گذشته بامحمدجونه‌جو نخست‌وزیر پاکستان ملاقات کردو در باره حمله‌اخیر و همچنین مسایل افغانستان و فلسطینیها گفتگو کرد.

از سوی دیگر در اسلام آباد امروز گفته شد، شریف‌الدین پیرزاده دبیرکل سازمان کنفرانس اسلامی پیامی ازمیخائیل گورباچف دریافت کرد. خبرگزاری آسوشیتدپرس پاکستان گزارش داد این پیام راسفیر شوروی در اسلام آباد به پیرزاده تسلیم کرد. این خبرگزاری محتوی پیام را فاش نکرد.

سودان با میانجیگری میان دولت جدید اوگاندا و شورشیان موافق است

خارطوم - خبرگزاری‌آلمان غربی

ابراهیم‌طه‌ایوب وزیرخارجه سودان روز گذشته اعلام‌کرد، سودان بامیانجیگری میان دولت جدید اوگاندا و شورشیان ضد دولتی که به سودان گریخته‌اند ، موافق است . وی افزود ، دولت سودان قبلا با برخی ازگروه های شورشی که در جنوب این‌کشور اردو زده‌اند تماس گرفته است . یوری‌موسه‌ویني رئیس دولت جدید اوگاندا طی پیامی به عبدالرحمن سوار - الذهب رئیس دولت موقت سودان خواستار کمك ازاین کشور شده بود . قبلاگزارش شده بود که تیتواوکلو ،رهبر سابق اوگاندا پس ازسرنگونی به سودان گریخته است ،لیکن مقامات سودانی این گزارش را تکذیب نمودند . ژنرال‌تیتو-اوکلو ، ۷۱ ساله که درژوئیه گذشته دولت میلتون‌اوبوته را سرنگون ساخت ، خود در ۲۹ ژانویه‌توسط ارتش‌مقاومت ملی موسیونی که بعد از پنج سال مبارزه با نیروهای‌دولتی پایتخت رابه تصرف خود در آورد ، از کار برکنار شد .

به پیشنهاد رئیس اوپک و در تلاش‌برای جلوگیری از کاهش قیمت نفت

اجلاس وزیران نفت اوپک ماه آینده تشکیل می‌شود

«آرتورهرناندزگریسانتی» رئیس اوپک با «کارکریستیان‌سن» وزیر نفت نروژ درژنو ملاقات کرد. این دیدار بخشی از تلاش برای جلب حمایت کشورهای تولیدکننده غیراوپک درزمینه متوقف ساختن سقوط شدید بهای نفت است.

به‌گزارش واحدمرکزی خبر به‌نقل‌از رویتر «گریسانتی» گفت: پیشنهاد شده است اجلاس‌وزیران نفت ۱۳کشور اوپک، ماه آینده برگزار شود. وی به خبرنگاران گفت: به‌تمامی وزیران اوپک پیشنهاد کرده است یک اجلاس مشورتی در اواسط مارس برگزار شود واحتمالا محل اجلاس در ژنوخواهد بود، رئیس اوپک افزود: درانتظار پاسخ وزیران اوپک است .

«هرناندز گریسانتی» که در عین‌حال وزیرنفت ونزوئلا است دربی ملاقات دوساعته باوزیر نفت نروژ گفت : عقیده دارد تمامی کشورهای تولید کننده باید در تلاش برای ثبت بهای نفت سهیم شوند. از سوی دیگروزیرنفت مکزیک نیز دیروز بطور جداگانه باوزیر نفت‌نروژملاقات کرد. وزیران نفت ونزوئلا ومکزیک قبلا در ریاض‌باشیخ یمانی وزیر نفت عربستان سعودی ملاقات کرده بودند.

★ انگلستان تقاضای کاهش تولید نفت خود را رد کرد

انگلستان باردیگر تقاضای اوپک را برای کاهش تولید نفت دریای‌شمال درجهت حمایت ازقیمت‌های‌کاهش یافته نفت درجهان ردکرد. واحد مرکزی خبر به نقل از خبرگزاری رویتر ازلندن گزارش داد «پیتروآکر» وزیر انرژی انگلستان سیاست انگلستان را در دیداری باوزیر نفت مکزیک باردیگر بیان داشت .

یکسخنگوی وزارت انرژی انگلستان گفت: «فرانسیسکو لاباستیدا» وزیر نفت مکزیک درخواست انجام‌این‌ملاقات را کرده بود. «لاباستیدا ووزیران نفت مصر وونزوئلا هفته گذشته درمورد پیشنهاد تثبیت بازار نفت وارائه این پیشنهاد به‌اوپک وکشورهای غیراوپک توافق کردند.

وزیر نفت کویت دیروز در تلویزیون انگلستان‌گفت اگر انگلستان حاضر به‌همکاری با تقاضاهای اوپک‌نشود بهای جهانی نفت همچنان کاهش خواهد یافت و ممکن است دریک سطح بسیار پائین تثبیت شود .

تصمیم ونزوئلا به‌لغو کنترل قیمت نفت این کشور

ونزوئلا دومین کشور بزرگ صادرکننده نفت در آمریکای لاتین بمنظور تلاش برای حفظ سهم‌نفت عرضه شده خود به‌بازار جهانی، درنظر دارد محدودیتهای‌قیمت نفت شرکت نفت دولتی خودرا لغو سازد .

به گزارش واحد مرکزی خبر، رادیو دولتی‌انگلیس گفت انتظار می‌رود این اقدام موجب شود قیمت نفت‌خام ونزوئلا پنج دلار در هربشکه کاهش یابد .

معاونت فرهنگی وزارت ارشاد ، توطئه‌های امریکا را در قالب جعل اسناد افشا کرد

آمریکا قصد دارد کشورهای منطقه را درجنگ تحمیلی عراق علیه ایران شریک سازد

● سرویس اجتماعی: آقای صباح زنگنه معاونت فرهنگی وزارت ارشاد اسلامی، صبح دیروز درحضور خبرنگاران رسانه‌های داخلی وخارجی، توطئه جدید امپریالیزم آمریکا که در قالب جعل اسناد علیه‌جمهوری اسلامی ایران صورت می‌گیرد را افشا کرد.

وی ابتدا بابیان مقدمه‌ای به‌روند دسیسه‌های آمریکا علیه انقلاب اسلامی ایران پرداخت و گفت: آمریکا که سابقه طولانی در توطئه‌گری علیه کشور ما دارد، پس از پیروزی انقلاب اسلامی ایران دست از توطئه برنداشته و با تحریک اقلیتها، حمله نظامی ، تحمیل جنگ عراق علیه ایران، راه‌اندازی‌ترورهای‌داخل کشور وتقویت ضدانقلاب درداخل و خارج، سعی در از بین بردن انقلاب اسلامی ایران داشته است ، و توطئه اخیر درقالب‌جعل اسناد ازتوطئه وانرگیت‌نیز بالاتر می‌باشد، زیرا دربالاترین مراکز قانونگذاری حاکمیت آمریکا صورت گرفته است.

وی افزود: آمریکا دنبال این است که انقلاب اسلامی ایران رادر منطقه محدود کند وبین جمهوری اسلامی و سایر کشورهای منطقه بی‌اعتمادی به وجود آوردو درنهایت زمینه افکار عمومی جهان را برای انجام عملیات تروریستی خود فراهم نماید.

آقای زنگنه سپس با ارائه اسناد و مدارکی که توسط دستگاه حاکمه آمریکا و مهره‌هایی چون‌بختیار جعل شده است، پرداخت وگفت: آمریکا دراوایل‌سال ۸۴ بشکست فاحش ارتش بعث عراق‌پی می‌برد و به دنبال آن، جهت حفظ موقعیت ومنافع‌خوددست به تلاشی‌همه جانبه زد.بخشی از این تلاشها مربوط به ایجاد زمینه‌های ترور در منطقه و ایجادبدبینی کشورهای منطقه نسبت به ایران است تا از این‌طریق، درجنگی که‌خود توسط کشور عراق برایران تحمیل ساخته است، کشورهای دیگر را نیز شریک سازد.

آقای زنگنه آنگاه به تشریح جریان جعل این سندو همکاریهای متقابل مطبوعات سازمان جاسوسی سیا ، کمیته امور قضائی سنا و همچنین وزارت امور خارجه آمریکا پرداخت و گفت : سال گذشته شبکه جاسوسی و تخریبی آمریکا قبل از اجرای برنامه های یاد شده گزارشهائی در مورد به اصطلاح «تشکیل تیپ مستقل جنگهای غیرمنظم در زمین دشمن» از طریق رسانه های خبری خود در سطح جهان منتشر ساختند و طی آن از جمله مدعی شدند که شاهپور بختیار مدارکی دال‌بر تشکیل این تیپ در اختیار مراجع مهم امنیتی آمریکا قرار داده است که به سخنی می‌توان در صحت آن تردید کرد .

بدنبال این اعلام دست‌اندرکاران پشت پرده که تولیدات کذائی تبلیغات خودرا ازطریق مبلغین ومروجین وابسته و مزدور خود در سطح جهان اشاعه می‌دهند، با شیوه تکرار نقل قول و تاکید برمنابع خبری به اصطلاح موثق و دارای اعتبار ، مکانیسم اشاعه کذب را بگونه‌ای سازمان می‌دهند که بتوانند دروغ را در مقام حقیقت قرار دهند .

بطور مثال در این‌گونه موارد رویتر از «واشنگتن پست» نقل می‌کند و «هرالدتریبون» از «ساندی‌تایمز» ساندی تایمز از نیویورک تایمز... و هیچکدام دلایل انتشار دروغ های خود را بیان نمی‌دارند.

معاونت فرهنگی وزارت ارشاد اسلامی سپس به زمینه‌های سیاسی برای جعل این‌سند اشاره کرد وگفت: برای این‌که نشان داده شود این‌سند جعلی بازمینه‌سازی و برای پیشبرد اهداف معینی انتشار یافته باید یک بررسی اجمالی از مطبوعات ورسانه‌های گروهی آمریکا را همزمان با انتشار این سند ارائه دهیم .

وی آنگاه به بیان نمونه‌هائی از برخورد مطبوعات آمریکا که نشانگر فعالیتهای دیپلماتیک این کشور در منطقه بود پرداخت و افزود : نیویورک تایمز به دنبال موضع‌گیری مقامات آمریکائی در تاریخ ۱۱ر۱ر۸۴ می‌نویسد : «عراق در جنگ با ایران شکست خواهد خورد.»

و بدنبال این تحلیل که ناشی از پژوهش های همه‌جانبه آمریکا بود یک هیات آمریکائی به سرپرستی جی - ا - پلاک معاون وزارت خارجه و جنرال «ایدوین تکسیر» معاون وزارت دفاع آمریکا به عربستان، کویت، بحرین، امارات متحده عربی و «سفلید» به بغداد سفر می‌کنند.

وی افزود: در همین زمان روزنامه‌پرتیراژ واشنگتن پست در مقاله‌ای تحت عنوان «تمایل بسوی عراق» اقدامات ریگان مبنی برگسترش هرچه‌بیشتر روابط آمریکا با عراق به منظور جلوگیری از پیروزی نهائی ایران در جنگ را مورد تاکید و تائید قرار می‌دهد.

درست بعد از این تبلیغات و این اقدامات دیپلماتیک، رسانه‌های گروهی سند جعلی مورد بحث را در تاریخ ۲۶ر۰۸۴ در سطح جهان منعکس ساخته و تبلیغات پیگیر و گسترده‌ای را علیه جمهوری اسلامی ایران در رابطه با تروریسم مورد نظر آغاز می‌کنند و به منظور اختلال در ردیابی عنصر فرعی خود شاهپور بختیار را که از رابطه بسیار نزدیکی با سازمان سیا و مقامات امنیتی آمریکا برخوردار است، برای اعلام این سند جعلی انتخاب می‌کنند.

آقای زنگنه گفت: این اسناد به دلایل بسیار از جمله غیرمنطقی بودن مضمون اسناد، عدم شناخت‌جاعلین نسبت به زمینه‌های جعل اسناد، دوگانگی در جعل‌اسناد و عدم رعایت اصول و ضوابط اداری - تشکیلاتی در جعل اسناد غیر واقعی می‌باشند و جاعلین از خود ناشی‌گری بسیاری نشان داده‌اند.

وی افزود: بررسی‌های انجام شده در چهار عنوان فوق بیش از سی مورد از خطاهای جاعلین را آشکار می‌سازد.

معاونت فرهنگی وزارت ارشاد اسلامی با نشان دادن اصل سند که در جزوه منتشره از سوی کمیته امور قضائی سنای آمریکا به چاپ رسیده بود در حضور خبرنگاران داخلی و خارجی تمامی مواردی که جعلی بودن اسناد را ثابت می‌نمود، ذکر کرد.

در پایان محورهای عمده تبلیغات رسانه‌های گروهی آمریکا برای زمینه‌سازی انتشار این اسناد و موارد تناقض در سند منتشره یکی از سوی ضد انقلاب و دیگر از سوی کمیته امور قضائی سنا که در یک جزوه به دو زبان فارسی و انگلیسی گردآوری شده بود در اختیار خبرنگاران داخلی و خارجی قرار گرفت.

انعکاس اخبار عملیات والفجر-۸ در رسانه‌های گروهی جهان

★ سرویس سیاسی : اخبار و گزارش‌های‌مربوط به عملیات پیروزمند «والفجر- ۸» همچنان‌درصدر‌خبرهای آژانس‌های خبری و رسانه‌های گروهی جهان قراردارد.

رسانه‌های گروهی جهان ضمن انعکاس پیشروی نیروهای ایران ، اخبار و گزارش‌های این عملیات را در صدر عناوین خبری خود قرار دادند .

گزارش زیر شمه‌ای از گزارش‌های رسانه‌های‌خبری دنیا طی ۲۴ ساعت گذشته پیرامون رخدادهای جنگ تحمیلی است که‌ماهم می‌خوانیم :

● خبرگزاری انگلیسی رویتر دیروز بیشترین‌حجم خبری خود را به انعکاس اخبار و گزارش‌های عملیات پیروزمند والفجر - ۸ اختصاص داد .

رویتر در گزارشی نوشت : حمله ایران به فاو نیروهای این کشور را به چهل کیلومتری مرز کویت که یکی از حامیان اصلی عراق در جنگ بود ، رسانده‌است. این بندر مقابل جزیره بوبیان کویت و کانال‌خورعبدالله در انتهای شمالی خلیج فارس قرار دارد .

● خبرگزاری آمریکایی یونایتدپرس ناخشنودی خود نسبت به پیروزی‌های رزمندگان اسلام را با انتشار اخبار کمتری نسبت به دیگر رسانه‌ها و عدم‌انعکاس‌معقول پیروزی‌های رزمندگان اسلام متجلی ساخت .

● خبرگزاری فرانسه نیز درزمینه عملیات نیروهای اسلام اعلام کرد: اعلامیه‌های نظامی حاکی است که نیروهای ایران جاده بصره به بندر فاو را تصرف کرده و در مرز کویت مستقر می‌باشند و بنظر می‌آید که هدف این عملیات تهدید راههای ارتباطی عراق با بنادر خلیج فارس می‌باشد که بخش عمده تجارت این کشور با سایر نقاط جهان از آن انجام می‌گیرد .

● خبرگزاری آلمان غربی ضمن انتشار اخبار عملیات پیروزمند والفجر - ۸ هشدار رئیس جمهوری اسلامی ایران به کشور کویت مبنی بر عدم اجازه‌به عراق جهت استفاده از جزیره بوبیان را منتشر کرد.

● رادیو دولتی لندن «بی بی سی» در بخش‌های مختلف خبری خود به انتشار اخبار و بررسی عملیات والفجر۸پرداخت .

«بی‌بی‌سی» اظهار داشت : ایرانی‌ها جای پایی در منطقه‌ای واقع در جنوب بصره بدست آورده‌اند . همه اخبر ایران چون در بخش جنوبی جبهه جنگ متمرکز شده است، مسلما برای رهبران عراق مایه نگرانی‌است. چون این بخش از جبهه برای عراق و نیز برای ایران اهمیت حیاتی دارد. این حمله درعین‌حال می‌تواند اثر مخربی بر روحیه ارتش عراق داشته باشد . البته عراق خطوط دفاعی بسیار محکمی در این منطقه ساخته است اما همچنان که این تهاجم اخیر نشان می‌دهد ، خطرحمله دایمی است و احساس این خطر ، روحیه حتی‌قوی‌ترین و مجهزترین ارتش‌ها را هم تضعیف می‌کند.

● تیترهای اول صفحات اول تمامی روزنامه‌های یوگسلاوی به‌اخبار عملیات «والفجر - ۸» اختصاص داشت و روزنامه نیمه رسمی «بوربا» با تیتر «تشدیدجنگ در خلیج فارس» خبر حمله را در کنار نقشه‌ای‌که‌موقعیت استقرار نیروهای دوطرف را نشان می‌دهد ، به چاپ رسانیده است .

● تلویزیون دولتی ایتالیادربخش اخبار نیمروزی خود، خبر پیشروی نیروهای اسلام را پخش کرد . در این خبر که درصدر اخبار خارجی تلویزیون ایتالیا قرار داشت، حمله نیروهای ظفرمند اسلام به نیروهای عراقی موفقیت‌آمیز خوانده شده است .

● مطبوعات کویت در یک اقدام هماهنگ و با دستپاچگی ادعاهای رژیم عراق مبنی بر دفع تهاجم‌گسترده قوای اسلام در جنوب این کشور را در صدر صفحات اول خود به چاپ رساندند .

مطبوعات کویت همچنین بخش عمده‌ای از مطالب خود را به دست‌وپازدن‌های سیاسی رژیم‌صدام اختصاص دادند .

● مطبوعات الجزایر نیز طی گزارش‌هایی‌خواستار خاتمه جنگ تحمیلی شدند .

● روزنامه‌های لبنان طی دو روزگذشته ضمن‌درج آخرین نتایج پیروزی‌های رزمندگان اسلام در صفحات اول خود ، حمله تازه ایران را ضربه‌ای سنگین بر پیکر نظام بعثی عراق دانستند و اقدام جدید ایران را تغییردهنده معادلات در منطقه توصیف کردند .

● جراید دیروز آرژانتین‌به نقل‌از منابع‌بین‌المللی، اخبار مربوط به عبور رزمندگان از اروندرود را منتشر کردند .

● روزنامه تایمز لندن در گزارش ویژه‌ای نوشت: ایرانی‌ها برای اولین‌بار از اروندرود گذشته و نه‌تنها جاده اصلی جنوب بصره به کویت ، بلکه خود شهربصره را مورد تهدید قرار داده‌اند .

● خبرگزاری فرانسه نیز با اعلام خبر پخش‌فیلمی از آزادسازی شهر فاو و حضور قوای اسلام در این شهر که توسط سیمای جمهوری اسلامی ایران تهیه شده است، می‌نویسد : حضور نظامی ایران در شهر فاو کاملا محرز است. این خبرگزاری می‌افزاید : دوربین‌های تلویزیون ایران تصاویری از بندر فاو را پخش کرد . در این فیلم بندر فاو با جرثقیل‌هایی که برای تخلیه کالا از کشتی‌ها در اسکله‌ها قرار دارند و جنازه‌هایی که در اطراف این اسکله‌ها پراکنده بود ، مشاهده می‌شد .

● بخشی از اخبار خبرگزاری‌های بین‌المللی دو روز گذشته به فعالیت‌های مذبوحانه دیپلماتیک رژیم عراق اختصاص داشت .

وزیر خارجه رژیم عراق در زمینه عملیات نیروهای اسلام پیامی برای دبیرکل سازمان ملل متحد فرستادو طی آن مدعی شد هم‌اکنون امنیت کشورهای منطقه به‌مخاطره افتاده است. این ادعای «میخائیل یوحنا عزیز» درحالی مطرح می‌شود که جمهوری اسلامی ایران همان‌گونه که بارها اعلام کرده است ، هیچگونه چشمداشتی به خاک عراق و دیگر کشورهای منطقه ندارد و تنها برای ایجاد صلح و ثبات پایدار در منطقه و حذف عامل تشنج در منطقه (صدام) اقدام به عملیات تدافعی می‌کند .

همچنین به دنبال رو به‌وخامت گذاشتن وضعیت رژیم عراق در جبهه‌های نبرد ، رژیمهای مرتجع‌وسازشکار عرب حمایت خود را از رژیم متزلزل بغداد اعلام کردند.

رژیم‌های یمن شمالی و کویت از کشورهای عربی خواستند برطبق پیمان دفاعی اعراب که در چارچوب اتحادیه عرب منعقد شده ، از رژیم عراق حمایت کنند .

رژیم‌های عربستان ، اردن، مراکش‌و مصرنیزحمایت خود از حکام بعثی بغداد را اعلام داشتند .

«یاسر عرفات» نیز برای اطلاع از وضعیت‌جبهه‌های متزلزل رژیم عراق ، با صدام یک گفتگوی تلفنی انجام داد. دراین میان برخی از رسانه‌های گروهی خارجی به‌ویژه آمریکا با موذی‌گری خاصی مبادرت‌به پخش اخبار می‌کنند. این رسانه‌ها اخبار خود را باجهت‌گیری‌خاصی پخش و تلاش می‌کنند چنین وانمود شود که ایران به کشورهای منطقه خلیج فارس چشمداشت دارد .

دبیرکل شورای اسلامی لندن خواستار مجازات رژیم صدام شد

● لندن- خبرگزاری جمهوری اسلامی: دبیر کل شورای اسلامی در لندن درخواست ایران جهت‌مجازات رژیم متجاوز عراق را مطابق اصول اسلام دانست و گفت :محکوم کردن متجاوز همیشه باید مورد قبول واقع شود.

«سالم اعظم» دبیرکل شورای اسلامی که درلندن با نمایندگی خبرگزاری جمهوری اسلامی مصاحبه می‌کرد، افزود: حمایت شدید اغلب رژیم‌های عرب از عراق موجب ادامه یافتن این جنگ ۵ ساله شده است.

وی گفت: شکی نیست اگر ایران از سوی‌عراق مورد حمله قرار نمی گرفت، می‌توانست الگوی خوبی «از یك کشور ایده‌آل اسلامی» تحت انقلاب اسلامی ارائه بدهد.

وی گفت: موقعی که جنك آغاز شد، براساس تعلیمات اسلامی از مسلمانان می‌خواستیم‌ازآن‌جلوگیری کنند. ولی چیزی که اتفاق افتاد این بود که اغلب رژیمهای عربی به‌عوض ایستادن در مقابل تجاوز ،باتمام کوشش به متجاوز کمك کردند. متاسفانه به این دلیل جنك ادامه پیدا کرد.

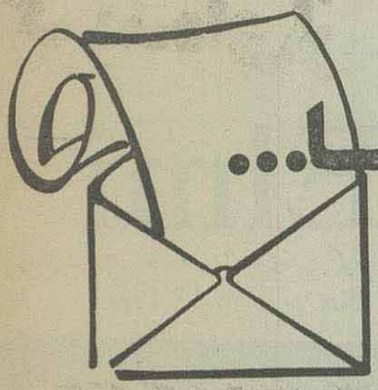

با مخاطبین آشنا...

سخنی با خوانندگان گرامی «اطلاعات علمی»

با اینکه درشماره های قبل اعلام کردیم «اطلاعات علمی» ضمیمهٔ روزنامهٔ اطلاعات بوده ومسایل ابونمان ودریافت شماره های قبلی ان مربوط می شود به دبیرخانهٔ روزنامه، با اینحال عدهٔ کثیری از خوانندگان محترم با ارسال تمبر باطل نشده وغیره به دفتر «اطلاعات علمی» خواستار دریافت شماره‌های قبلی شده‌اند. از تمامی این عزیزان خواهشمند است که درخواستهای خود را به آدرس تهران، خیابان خیام، موسسهٔ اطلاعات دبیرخانه، ارسال نمایند.

نامه‌های شما دریافت شد

* مشکین شهر: احمد مولانی
* تویسرکان: احمد ترکمان
* زنجان: بهروز احمدی
* تبریز: ساسان راثی ـ دکتر فیروز صاحی
* اهواز: علیرضا کیهان پور
* کرمان: ژینوس صراف زاده
* رشت: عابد بدایان ـ محمد هادی فلاحتی زنده دل ـ اقشین کوچک زاده
* گنبدکاووس: افشار شادی
* بندر ماهشهر: حمیدرضا اکبری
* یزد: محمد حسین احمدی ـ ملیحه جلالی
* باختران: خشمت شاهمرادی
* مشهد: محسن توسلی
* بابل: حیدربراری
* اصفهان: حسین شیرمحمدی ـ محمود فیض
* تهران: علیرضا امیرفخریان ـ پرویز غفاری ـ علی دیده خانی ـ حمید رضا کریم ـ شعبان دادالهی ـ یعقوب تنوخت ـ سعید چاووشی ـ افسانه پرافکنده حقیقی ـ محمد رضا کوثری راد ـ نادر حبیب زاده

مطالب شما دریافت شد

تهران: دکتر مهدی محبعلی، مهیار امامی، محمد حسین یوسفی،شاهرخ میرزا حسینی، د. کیانی منش
تبریز: احمد سلامت راد
اصفهان: مسعود رحیمی فر
همدان: احمد خلیلی

درشماره هشتم تصحیح شود

روی جلد «نظریه جدیدی در مورد علت «پیدایش» سرطان صحیح است
صفحه ۱۲ـ تیتر مقاله به این صورت تصحیح شود: «نظری برسیمای کنونی ژنتیک مولکولی»
صفحه ۱۲ـ ستون اول، سطر ۹، «ابداع» صحیح است.
صفحه ۱۲ـ ستون اول، سطر ۱۳، «آندونوکلئاز» صحیح است.
صفحه ۱۲ـ ستون دوم، سطر ۴، ازآخر «توضیحات زیر به روشنی» صحیح است.
صفحه ۱۳ـ ستون اول، سطر ۷، «چنین سیستمی» صحیح است.
صفحه ۱۳ـ ستون اول، سطر ۱۳، «DNA» صحیح است.
صفحه ۱۳ـ ستون دوم، سطر ۱۶، «پنجاه» صحیح است.
صفحه ۱۳ـ ستون دوم، سطر ۱۷، «متعدد و» صحیح است.
صفحه ۱۳ـ ستون سوم، پاراگراف سوم، سطر ۵، «DNA» ناقل» صحیح است.
پشت جلد، «SCIENTIFIC» صحیح است.

از میان نامه ها

مسئول محترم اطلاعات علمی

محترما بیرو نشر مقاله‌ای **در رابطه** با شیمی رنگ و مواد رنگی بتوسط آقای دکتر نقی سعادتجو در تاریخ پنجشنبه /۱۲ دی ماه ۱۳۶۴ به اطلاع میرساند که روزنامه اطلاعات اقدام بسیار بجائی در رابطه با نشر مقالات علمی در زمینه های مختلف انجام داده است. ولی درمورد مقاله فوق الذکر بنظر میرسد بدون اینکه مراحل ویرایش علمی آن بدقت انجام گرفته شده باشد بچاپ رسیده است. بعنوان مثال در صفحه ۲۳ جدولی ارائه شده که برخی از مطالب ارائه شده در آن باواقعیت های علمی وعملی تطبیق نمیکند بهمین جهت از آن مقام محترم تقاضا میشود قبل از درج مقالات علمی از افرادی که در زمینه های مورد نظر اطلاعاتی دارند نظر خواهی گردد.

با تشکر محمود فیض استادیار دانشگاه صنعتی اصفهان
۶۴/۱۱/۱۲

ردیف	طبقه بندی رنگ ازنقطه نظر کاربردی	طبقه بندی شیمیائی	مورد مصرف درالیاف طبیعی، مصنوعی و منسوجات
۱ـ	رنگهای اسیدی	آزو، آنتراکینون وتری اریل متان	(۱) پشم، پلی آمید (۲) اکریلیک، پروتئین های بازیافته
۲ـ	رنگهای دیسپرس	بنزواریل آمین، آزو	(۱) استات سلولز، نایلون، پلی استروپلی اکریلونیتریل
۳ـ	رنگهای خمی	آنتراکینون، ایندیکوئید یاتیوایندیکوئید	(۱) پنبه و ویسکوزریون (۲) پشم، ابریشم، پلی استر
۴ـ	رنگهای خمی محلول	آنتراکینون، ایندیکوئید یاتیوایندیکوئید	(۱) پنبه و ویسکوزریون (۲) پشم
۵ـ	رنگهای کرمی	آزو، آنتراکینون، تری اریل متان	(۱) پشم (۲) نایلون، ابریشم
۶ـ	رنگهای بازیک	تری فینلمتان، تیازین اکسازین ـ آزبن ها کزنتین، آزو	(۱) اکریکیک (۲) بتوسط دندانه روی الیاف پنبه بکار میرود.
۷ـ	رنگهای مستقیم	آزو ـ دیس آزو و غیره	(۱) پنبه و ویسکوز (۲) نایلون
۸ـ	رنگهای راکتیو	منو آزو ـ آنتراکینون فتالوسیانین	(۱) پشم، پنبه و ویسکوز ریون (۲) نایلون، ابریشم
۹ـ	رنگهای ازونیک	آزو (رنگهای نامحلول در درداخل الیاف ایجاد میگردد.)	(۱) پنبه وویسکوز (۲) دی استات سلویز، نایلون پلی استرها، اکریلیک
۱۰ـ	رنگهای گوگردی	در تمام ایندسته رنگها، اتصال گوگردی وجود دارد.	(۱) ویسکوز ریون و پنبه

توضیح
(۱) کاربرد آنها روی لیف مورد نظر ازاهمیت زیادی برخوردار است.
(۲) کاربرد آنها روی لیف مورد نظر ازاهمیت چندانی برخوردار نیست.
رنگهای مثال کمپلکس (پایری متالیز) بسیار شبیه رنگهای کرمی میباشند ولی از نقطه نظر شخصی که رنگرزی میکند ایندسته رنگها جزء رنگهای اسیدی هستند.
درمورد رنگهای حلال که در جدول صفحه ۲۳ روزنامه به آنها اشاره شده است، درکتب معروفی که **درزمینه** رنگرزی الیاف نساجی انتشار یافته به آنها اشاره نشده که عملا ایندسته رنگها جهت رنگرزی الیاف بکار **روند** درکارخانجات نساجی نیز ایندسته رنگها بمنظور رنگرزی الیاف بکار نمیروند.
رنگهای حلال که از طبقه بندی شیمیائی آزو، آنتراکینون ـ تری اریل متان میباشند بمنظور جوهر چاپ، رنگ کردن شمع، نوارماشین تحریر، صابون، بنزین و غیره بکار میروند.
درجدول صفحه ۲۳ به پیگمنت هائی که بمنظور چاپ منسوجات بکارمیروند و همچنین به رنگهای دیسپرس راکتیو اشاره نگردیده است همچنین درمقاله فوق اشاره شده که پیگمنت ها بمنظور رنگرزی بکارمیروند در صورتیکه مصرف اصلی آنها در چاپ است نه در رنگرزی.

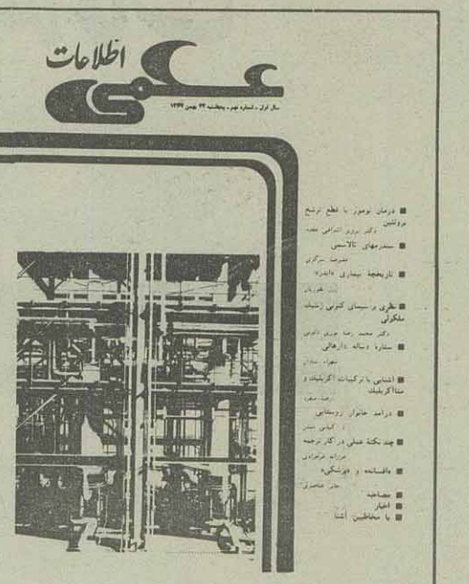

● اطلاعات علمی ـ سال اول ـ شمارهٔ ۹
۲۴ بهمن ۶۳
● به کوشش: علی منتظری
● از سری نشریات موسسهٔ اطلاعات
● هردو هفته یکبار پنجشنبه‌ها ضمیمه اطلاعات منتشر می‌شود
● آدرس: تهران، خیابان خیام، موسسهٔ اطلاعات، اطلاعات علمی، تلفن: ۳۲۸۱

اول العلم ..... صفحه ۲
علوم پزشکی:
ـ درمان تومور با قطع ترشح پروتئین / دکتر پرویز اشراقی
مقدم ..... صفحه ۳
ـ سندرمهای تالاسمی / علیرضا سرگزی ..... صفحه ۴
ـ تاریخچه بیماری «ایدز» / ژرژ بقوزیان ..... صفحه ۵
علوم پایه:
ـ نظری بر سرمای کنونی ژنتیک ملکولی / دکتر محمدرضا نوری
دلوئی ..... صفحه ۹
ـ ستاره دنباله دار هالی / شهرام شادان ..... صفحه ۱۲
فنی و مهندسی:
ـ آشنایی با ترکیبات اکریلیک و متااکریلیک / رضا منفرد
صفحه ۱۶
کشاورزی:
ـ درآمد خانوار روستایی / د. کیانی منش ..... صفحه ۱۸
علوم انسانی:
ـ چند نکتهٔ عملی در کار ترجمه / فرزانه فرحزادی ..... صفحه ۲۰
ـ «افسانه» و «پزشکی» / جابر عناصری ..... صفحه ۲۲
مصاحبه:
ـ طراحی کشتی بوسیلهٔ کامپیوتر / جهاد دانشگاهی دانشگاه
صنعتی شریف ..... صفحه ۲۵
اخبار ..... صفحه ۲۶
بامخاطبین آشنا ..... صفحه ۳۱

توضیحات

● آراء و نظریات مندرج، الزاماً به معنای تأیید آن از سوی موسسهٔ اطلاعات و مسئولان اطلاعات علمی نیست.
● مطالب ارسالی بایستی ماشین شده باشند.
● مسئولان اطلاعات علمی در قبول یا رد مطالب و ویرایش و تغییرمتن آن‌ها مجاز می‌باشند.
● از اساتید محترم و دانش‌پژوهان تقاضا می‌شود همراه مطالب ارسالی، درجهٔ علمی، محل اشتغال، فهرست تالیفات و یک قطعه عکس خویش را ضمیمه کنند.
● نقل مطالب و برداشت عکسهای اطلاعات علمی با ذکر کامل مأخذ بلامانع است.

اول العلم...

بسم الله الرحمن الرحیم

حضرت رسول گرامی (ص): .... خداوند خرد را به سعادتمندان دهد و از بدبختان دارد. صفت دانشمند این است که دربرابر کسی که به او نادانی کند بردبار است واز کسی که به او ستم کند گذشت دارد و برای زیردستش فروتن است و با زبردست خود درجستجوی کار خوب رقابت دارد و چون خواهد سخن بگوید تدبر کند و اگر خوب است بگوید و سود برد و اگر بد است خاموش بماند و سالم بجهد و چون فتنه‌ای براو رخ دهد به خدا پناه برد و دست وزبانش را نگهدارد و چون فضیلتی بیند آنرا غنیمت شمارد، شرم از او جدا نشود و آزمندی از او پدید نگردد، اینها ده خصلت است که خردمند بدانها شناخته شود....

از ترجمهٔ فارسی تحف‌العقول/ ص ۲۹

دراین شماره، به امید خدا مبحث قبلی خودرا درباره وزارت بهداشت، درمان و آموزش پزشکی بپایان می‌بریم. طبق وعده، مختصر یادداشت فعلی را به بررسی بعضی از مواضع موافق و مخالف اختصاص می‌دهیم:

۱ـ نفس طرح تأسیس وزارت بهداشت، درمان و آموزش پزشکی هماهنگ کردن، بهره‌برداری تام و تمام و خلاصه یك کاسه کردن همهٔ امکانات جهت بهبود، افزایش واتخاذ سیاست واحد درامر بهداشت، درمان وآموزش پزشکی کشور بوده و لذا بسیاری از همین موضع جزء موافقان این طرح می‌باشند.

۲ـ مشکلات اجرائی بی‌شمار طرح جدید و لطمه خوردن نظام آموزش عالی کشور از جمله چشم‌اندازهای نگران کننده‌ای است که عده‌ای دیگر را مخالف این طرح ساخته است. این عده معتقدند برهمین اساس پس حالا که قرار است این طرح درمورد طب و درمان و آموزش پزشکی اجرا شود پس بهتر است دربقیهٔ موارد هم همین کار انجام شود و کلیه رشته‌های دانشگاهی براساس ارتباط به وزارتخانه‌های مربوطه منتقل شوند ویکباره فاتحه دانشگاه را بخوانیم!

۳ـ عده‌ای از عدم توانائی کارگزاران طرح جدید شکوه وگلایه می کنند و معتقدند با توجه به دور بودن مسئولان وزارت بهداری از مسائل دانشگاهی، از جمله انقلاب فرهنگی وبسیاری مسائل دیگر که جای طرح آن اینجا نیست، انجام این کار با شکست روبرو خواهد شد. برهمین اساس اعتقاد این عده ناظر بدین معناست حالا که قرار است پس از مدتی جلوی این کار را بگیریم، بهتر است تا کار را شروع نکرده‌ایم....

۴ـ گفته می‌شود بعضی از تشکلهای پزشکی که گویا خورده حسابهایی هم با وزارت بهداری سابق و علی‌القاعده با وزارت جدید بهداشت، درمان و آموزش پزشکی دارند از جمله مخالفان این طرحند. این که ماهیت اینگونه مخالفتها چیست و از کجا سرچشمه می‌گیرد باخداست اما همینقدر می‌توان گفت که مصالح کشور نمی‌تواند تابع منافع صنفی قرار گیرد.

۵ـ عده‌ای معتقدند اکنون که این طرح جنبهٔ قانونی یافته و از تصویب مجلس شورای اسلامی گذشته و شورای نگهبان هم بدان صحه گذاشت و هیئت دولت هم آئین‌نامه اجرائی آنرا فراهم کرده، درست نیست با انجام آن مخالفت شود چرا که بهرحال اگر قرار باشد قوانین کشور این چنین بالا و پائین شود، ضرر آن جبران ناپذیر خواهد بود.

۶ـ عده‌ای دیگر معتقدند برای عدم اجرای طرح جدید می‌توان از طریق قانون وارد میدان شد و مخالفت با این طرح الزاماً به معنای عملکرد غیرقانونی نیست. به نظر این عده مجلس شورای اسلامی می‌تواند خود وارد عمل شود و اجرای آنرا متوقف سازد. این افراد از همین موضع‌همچنان جزء مخالفان این‌طرح هستند.

۷ـ بهرحال شما می‌توانید خود به تکمیل این مواضع بپردازید چرا که دراین مورد گفتنی زیاد است و جدای از مواردی که در آن به وضوح حب وبغض مشاهده می‌شود، هرکدام از یك منطق و استدلالی هم برخوردار است. امید که دولت خدمتگزار بخصوص نخست وزیر محترم جمهوری اسلامی ایران برادر ارجمند مهندس موسوی که خود از دانشگاهیان هستند با درایت و تدبیر این مهم را سرانجامی درخور به‌بخشند.

والسلام

درمان تومور
باقطع ترشح پروتئین

ترجمه: دکتر پرویز اشراقی مقدم ـ دندانپزشک

دانشمندان،
سیگنال رشد مویرگ ها را دوباره سازی میکنند!

هرگاه درجایی از بدن تومور بدخیمی شروع به شکل گرفتن و تشکیل شدن نمود و در محل خود استقرار یافت، از آن پس لازم است تومور برای بقاء وادامه رشد خود تغذیه کافی نماید. بعبارت دیگر برای تغذیه کافی تومور نیاز به مقدار زیادی خون دارد.

سلولهای سرطانی نیاز خود را ازاین بابت بطریق عمل *Angiogenesis* یعنی پرولیفراسیون شبکه های ظریف مویرگی، بنحوی تامین و برطرف مینماید. باین ترتیب توموری که درحال رویش است میتواند خود را به نزدیکترین شریان و ورید مربوط سازد. برای پرولیفراسیون شبکه‌های مویرگی علی‌الاصول باید نقاطی وجود داشته باشد تا با ارسال سیگنالهائی بتواند اولا رگهای خونی را بسوی خود جلب نماید، درثانی طوری آنها را به دام اندازد که وادار به تغییر از مسیر اصلی و طبیعی خود نماید. تا در نتیجه مویرگها بسمت تومور پیشروی کرده و پوشش تغذیه تومور را تامین نماید.

حال این سئوال پیش میآید که این عامل و این سیگنال چه میتواند باشد؟ البته سالها است که دانشمندان پاسخ باین پرسش را یافته‌اند و میدانند که هرگاه بتوان از ارسال این سیگنالها جلوگیری شود، تومور رشد نخواهد کرد.

در اواخر دسامبر ۱۹۸۵ در دانشکده پزشکی هاروارد، پروفسور برت‌والی *Bert Valee* استاد ۶۶ ساله علوم بیوشیمی اعلام داشت:

او و همکارانش پیشرفت شایان توجه و موفقیت غیر منتظره‌ای در کشف چگونگی پیدایش عمل آنژیوژنزیس بدست آورده‌اند.

پروفسروالی و همکارانش باتفاق تنی چند از دانشمندان دانشگاه واشنگتن در شهر سیاتل فاش ساختند، که آنها موفق به کشف نوعی پروتئین شده‌اند. پروتئین مزبور موجبات عمل آنژیوژنزیس را فراهم میسازد. آنها حتی توانسته‌اند آن را ازسایر پروتئین ها مجزا ساخته و آن را بطور خالص تهیه نمایند. مهمتر ازهمه اینکه توانسته‌اند ژن پروتئین را تکثیر نمایند. این خود قدمی است که دانشمندان را قادر میسازد تا بتوانند این ماده را بمقدار کافی و با درجه خلوص بیشتری تهیه نمایند. درحالیکه ژن عوامل آنژیوژنیک دیگری که در گذشته کشف شده بود قابل تکثیر نمیبود.

تیم هاروارد که با کمکهای مالی و اهدائی مون سانتو *MON SANTO* و بعد ازیک دهه تحقیقات موفق شده است پروتئین مذکور را از سلولهای سرطانی کولون انسان بدست آورد، آن را آنژیوژنین *Angiogenin* نامیده است. درمدت زمان طولانی که این سری تحقیقات ادامه داشت بارها پیش آمده بود که از دامنه تحقیقات و تلاش آنها کاسته شده بود. زیرا مقادیر پروتئین یافت شده در بدن بسیار ناچیز و در حقیقت خالی ازکاربرد بوده است.

جیمز ریوردان *James Riordan* یکی دیگر از اعضاء گروه اظهار میدارد:

اثر آنژیوژنین بقداری قوی است که تنها مقدار یك چهار بیلیونیم آن دریك نسج کافی خواهد بود تا موجبات تشکیل و فرم گرفتن عروق خونی را فراهم آورد.

کارگروه پروفسور والی آنقدر ارزنده و شایان توجه بوده است که بلادرنگ *Judah Folkman*. که خود یك محقق برجسته سرطان شناسی هاروارد و ازپیشقدمان تحقیقات پدیده آنژیوژنزیس می باشد، با کمال خوشوقتی آن را بعنوان یك قدم اصلی و مهم در این زمینه اعلام داشت.

فولك من اظهار میدارد: اینکه دریابیم چگونه میتوان مشی پرولیفراسیون رگهای خونی را کنترل کرد، نه تنها در درمان بیماریهای سرطان مفهوم وسیعی دارد، بلکه در رفع بسیاری از بیماریهای مزمن و دردها و ناراحتیهای انسان واجد اهمیت است. کاربردهای این کشف درآینده غیرقابل تصور خواهد بود. بعنوان مثال ممکن است بعداز یك حملهٔ قلبی دردرمان بیماری از آنژیوژنین بعنوان یك عامل کمك کننده در رویانیدن و بوجود آوردن رگهای خونی جدید در داخل و در خارج عضله قلب استفاده کرد. هم چنین باتجویز انژیوژنین و با استفاده از پدیده فعال کردن رشد مویرگها میتوان بهبود سوختگی ها و ترمیم دیگر آسیبهای نسجی را سرعت بخشید.

ازطرف دیگر پزشکان با جلوگیری از ترشح انژیوژنین نه تنها ممکن است رشد تومورها را متوقف سازند بلکه شاید بتوانند از کوری دیابتیك که خود یك نوع کمپلیکاسیون ناشی از رشد غیر طبیعی کاپیلرهای رنین است، جلوگیری نمایند. یکی دیگر از فواید احتمالی آنست که اندازه‌گیری مقداری آنژیوژنین خون یا ادرار میتوان بوقوع زودرس سرطان پی برد.

پروفسور والی هشدار میدهد علیرغم راه درازی که تانیل به چنین موارد استعمالی هست، باید ابتدا، به خیلی از سئوالات اساسی پاسخ داده شود و به مسائل دیگر توجه گردد. اومعتقد است آنژیوژنین که نوعی پروتئین میباشد و عامل اصلی پیشرفت تدریجی وتداوم تشکیل رگهای خونی است با دیگر عوامل آنژیوژنیك که دربه ثمر رسانیدن مراحل مختلف این فرایند تاحال شناخته شده‌اند، کاملا فرق دارد.

در مجموع بفرض که این کشفیات واین تئوری صحیح باشد در آنصورت چگونگی کنترل رشد بیش از اندازه رگهای خونی در بیماران سرطانی یا دیگر بیماریهای مزمن خود یك کار بغرنج و پیچیده و دانشی تخصصی خواهد بود.

درهرحال در این زمینه قدم بعدی برای محققین آنست که مقدار کافی آنژیوژنین برای تحقیق و مطالعه تولید نمایند. درحال حاضر پروفسور والی بیش از ۱۰۰ میکروگرم ازاین ماده گرانبها که معادل ۰/۰۰۰۰۰۳۵ اونس میباشد دراختیار ندارد. اما وی امیدوار است بزودی بهریك از دوطریقه باکتری حاصله از تولید مثل ژنتیکی یا مخمر بتواند بیشتر از آنچه که در گذشته آنژیوژنین بدست آورده است از این ماده تولید نماید.

کلام آخر آنکه پروفسور والی میگوید ((گرچه تحقیق با انژیوژنین هم اکنون عملا شروع شده است لکن پتانسیل قوی این ماده تولید نگرانی خیال میکند.))

ترجمه از:

TIME WEEKLY NEWSMAGAZINE
VOL. 126 NO. 14/NO. 40
OCT. 7, 1985
Page 56
«Block A PROTEIN, STARVE A TUMOR.»
BY: JAMIE MURPHY.
REPORTED BY: SLE WYMELENVERG
BOSTON.

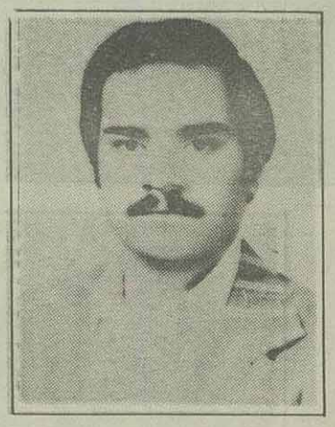

سندروم‌های تالاسمی

●تهیه و تنظیم از: علیرضا سرگزی

●دانشجوی کارشناسی بهداشت‌عمومی دانشگاه علامه طباطبائی

تالاسمی از دو لغت یونانی Thalass به معنی دریا وEmia به معنی خون تشکیل شده است که خون دریا معنی میدهد تالاسمی‌ها یك گروه از بیماری‌های مادرزادی بوده که در آن‌ها اختلالی در سنتزیکی (یابیشتر) از زنجیره‌های هموگلوبین وجود دارند. به علت کاهش تولید هموگلوبین گلبول‌های قرمز رنگ پریده و کوچکتر از حد طبیعی می‌باشند.

تالاسمی‌هائی که ناشی از کاهش تولید زنجیره‌های β (تبا) هستند، اصولاً در مردم حوضه مدیترانه دیده میشوند و به همین دلیل Mediteranian Anemia نیز میگویند. نخستین بار تالاسمی توسط یك پزشك متخصص اطفال بنام دکتر توماس بی کولی (T.B Cooley) شرح داده شد به همین دلیل به این بیماری آنمی کولی نیز گفته میشود.

فراوانی بتاتالاسمی هتروزیگوت درجنوب ایتالیا و بعضی از جزایر مدیترانه تقریباً ۱۰ درصد میباشد. بتاتالاسمی در افریقای مرکزی، آسیا، پاسیفیك جنوبی و بعضی مناطق هند نیز کاملاً شایع است. درایران نیز عمدتاً در کرانه جنوبی دریای خزر و بطور پراکنده درنواحی مرکزی و جنوبی ایران دیده میشود.

بالعکس آلفا تالاسمی اصولاً در آسیای جنوبی و به فرم خفیف‌تر در سیاهان دیده میشود. از نقطه نظر ژنتیکی و بالینی تالاسمی‌ها گروه هتروژنی از بیماریها بوده که شیوع، شدت وپاتوژنز آنها متغیر است.

این بیماری بصورت یك صفت غالب منتقل میگردد، و در افراد هموزیگوت بصورت کم خونی شدید در اثنای سال اول زندگی تظاهر میکند. درافراد هتروزیگوت کم خونی حاصله خفیف و بدون علامت میباشد، و در پاره‌ای از افراد اصولاً ممکنست کم خونی دیده نشود و یا حتی حالت پولی سیتمی (افزایش گلبول‌های قرمز از حد طبیعی) مشهود باشد که ناشی از فعالیت مغز استخوان است.

دراین بیماری گلبول‌های قرمز غیر طبیعی و نازك و در محلول آب نمك هیپوتونیك در برابر همولیز مقاومت میکنند (کاهش شکنندگی اسموزی) درحالیکه در برابر ضربات و برخوردها کمتر مقاومت دارند (افزایش شکنندگی مکانیکی). محل انهدام گلبول‌ها درداخل بدن بدرستی معلوم نیست ولی احتمالاً انهدام آنها در بستر عروقی اندام‌هائی چون طحال، کبد، ریه‌ها صورت میگیرد.

قبل از ادامهٔ بحث بیماری تالاسمی لازمست ساختمان و عمل مولکول هموگلوبین مورد بررسی قرار گیرد زیرا این بیماری عملا اختلال درنظم مولکول هموگلوبین و اسیدهای آمینه متشکله آنست.

اولین پروتئینی که در صنعت داروسازی بصورت بلور تهیه گردید مولکول هموگلوبین بود. که وزن مولکولی آن ۶۸۸۰۰ میباشد. گلبول قرمز انسان حاوی ۲۰۰ تا ۳۰۰ میلیون مولکول هموگلوبین است.

ساخته شدن هموگلوبین از مرحله اریتروبلاستی شروع شده و در سرتاسر مرحله نورموبلاستیك نیز ادامه دارد. حتی هنگامیکه گلبول‌های قرمز نارس مغز استخوان را ترك میکنند تا مدت چند روز بعمل هموگلوبین سازی خود ادامه میدهند. مطالعات انجام شده توسط رادیوایزوتوپ‌ها ثابت میکند که هموگلوبین از اسید استیك و گلیسین ساخته میشود. اسید استیك در چرخه کربس تبدیل به اسید آلفاستو گلوتاریك شده و سپس دومولکول این اسید با یك مولکول گلیسین ترکیب شده و یك ترکیب پیرولی ایجاد می‌نمایند. چهار مولکول پیرول نیز با یکدیگر ترکیب و یك مولکول پروتوپورفیرینی ایجاد می‌کند. سپس یکی از ترکیباتی که پروتوپورفیرینIII نامیده میشود، با آهن ترکیب شده ویك مولکول هم (Heme) تشکیل میدهد. ۴ مولکول هم با گلوبین که یك پروتئین از دسته گلوبولین‌ها است، ترکیب و هموگلوبین را میسازند.

نقش اساسی مولکول هموگلوبین در تبادل اکسیژن و گازکربنیك بین ریه و بافت‌ها در فرایند گردش خون است.

مولکول گلوبین خود از دو زوج زنجیرپلی پپتیدی غیر مشابه ساخته شده که در هر زنجیره توالی آسید آمینه‌ها مشخص است. زنجیره آلفا شامل ۱۴۰ اسید آمینه بوده که اولی لوسین و سپس والین قرار گرفته است.

زنجیره گاما شامل ۱۴۰ اسید آمینه که بترتیب بالیزین، هیستیدین و لوسین شروع میشود.

زنجیره بتاشامل ۱۴۶ اسید آمینه که بترتیب باوالین، هیستیدین و لوسین شروع میشود

زنجیره دلتا که باوالین، هیستیدین و چند اسید آمینه دیگر شروع میشود.

بنابراین براساس تغییر سایت اسید آمینه‌ها و کاهش و افزایش آنها بیماریهای مولکولی هموگلوبین بیشمار ایجاد خواهد شد که بر مبنای قوانین توراث انواع هموزیگوت و هتروزیگوت بسیاری از اجتماع آنها حاصل میشود. براین اساس کلا هموگلوبین‌ها بدو دسته تقسیم می‌شوند

الف: هموگلوبین‌های طبیعی

۱ ـ هموگلوبینA که ۹۷ درصد هموگلوبین شخص سالم بالغ را تشکیل داده و شامل دو زنجیره آلفا و دو زنجیره بتا می‌باشد.

۲ ـ هموگلوبین A2 که دارای دو زنجیره آلفا و دو زنجیره دلتاست و کمتر از ۳ درصد هموگلوبین شخص سالم بالغ را میسازد.

۳ ـ هموگلوبین فتال (F) یا جنینی که ۶۰ ـ ۹۰ درصد هموگلوبین نوزاد ازاین نوع بوده و تا سه ماهگی مقدارش تدریجاً به کمتر از ۲ درصد تنزل می‌یابد و شامل دو زجیره آلفا و دو زنجیره گاما می‌باشد.

ب هموگلوبین‌های غیر طبیعی تعداد بسیار زیادی از هموگلوبینوپاتیها را تشکیل میدهند و به طور کلی به چهار دسته تقسیم میشوند.

۱ ـ جابجائی یك اسید آمینه در زنجیره پلی پپتید.

۲ ـ عدم وجود و یا کاهش تولید یکی و یا تعداد بیشتر زنجیره پلی پپتید.

۳ ـ وجود هموگلوبین جنینی در سنین بزرگسالی.

۴ ـ حذف یك یا چند اسید آمینه.

در بیماری تالاسمی هیچ نوع هموگلوبین غیر طبیعی خاصی پیدا نشده است، معذالك بعلت بالا بودن هموگلوبین‌های جنینی (F)و (A2) و خصایص ظاهری گلبول و علائم بالینی بیماری و جنبه‌های ژنتیکی آن باید این ناخوشی را ناشی از نقص ارثی سنتزهموگلوبین تلقی نمود.

در بتاتالاسمی ماژوریا هموزیگوت علایم کم خونی شدید که از دوره کودکی آغاز میگردد، ملتحمه چشمی و پوست بدن زرد رنگ، طحال و کبد بسیار بزرگ، استخوان‌های ریشه بینی بزرگ شده، قیافه فرد شبیه به مغول‌ها میگردد (Mongoloid Faci cs). بعلت تعمیم خونسازی در استخوان‌ها به صورت استئوپروزو پیدایش خطوط مورب در نزدیکی اپی فیز استخوان و پهن شدن لایه میانی استخوان جمجمه در رادیوگرافی کاملاً مشهود می‌باشد. میزان هموگلوبین Fحتی تا حدود ۹۰ درصد میرسد.

هموگلوبین A2 افزونتر از ۳ درصد می‌باشد

با تزریق مکررخون اینگونه بیماران را میتوان تا سن بلوغ نگهداشت ولی پیش آگهی بیماری وخیم می‌باشد در بتاتالاسمی مینوریاهتروزیگوت مقدار هموگلوبین A2افزایش یافته، رتیکولوسیت‌ها بیشتر از حد طبیعی بود کلا پیش آگهی بیمار خوب و احتیاج به درمان خاص ندارد.

درپایان بدین نکته باید اشاره گردد که لازمه خوشبختی یك زوج داشتن فرزندانی سالم و یا نشاط میباشد. لذا برهمه زوج‌های جوان فرض است تا با مشاوره با مراکز تشخیص بیمارهای ژنتیکی و انجام آزمایشات لازم، زندگی پرنشاطی را برای خود و فرزندانشان تدارك ببینند خصوصاً بتاتالاسمی‌های مینور (هتروزیگوت)، که ازدواج یك زوج مینوریا تولد یك کودك مبتلا به تالاسمی ماژور آرامش و سعادت خانواده‌شان را با مشکل مواجه خواهد ساخت

بیماری «ایدز»؛
حاصل انحطاط ارزشهای اخلاقی و اجتماعی غرب

قسمت اول ـ تاریخچه بیماری «ایدز»

از: ژرژ بقوزیان

اشاره: همانگونه که قبلا وعده کرده بودیم، مطالب جامعی در زمینهٔ بیماری «ایدز» تهیه شده، که از این شماره در چهار قسمت تحت عناوین ذیل از نظرتان خواهد گذشت. امید است مورد توجه قرار گیرد:

۱ـ تاریخچهٔ بیماری «ایدز»
۲ـ روند بیماری وعلائم بالینی «ایدز»
۳ـ نحوهٔ انتقال ویروس «ایدز»
۴ـ پیشگیری ودرمان «ایدز»

«اطلاعات علمی»

سندرم اکتسابی کاستی ایمنی[1] (ایدز) که در اروپا و آمریکا به «بیماری همجنس بازان» معروف شده است، بیماری خاصی است که عامل آن یعنی ویروس «ایدز» به سلولهای سیستم ایمنی حمله برده و آنها را از بین می برد. در نتیجه، شخص بدون داشتن سیستم دفاعی در مقابل سرطانهای نادر و عفونتهای فرصت طلب قرار گرفته و بالاخره از بین می رود.

در مورد کشف ویروس عامل بیماری برای اولین بار، بین آمریکا و فرانسه اختلاف نظر وجود دارد. تیمی از «انستیتو پاستور» پاریس، قبل ازاینکه «رابرت گالو» از «انستیتوی ملی سرطان» آمریکا نام خاصی را برای ویروس جدا شده از بیماران مبتلا به «ایدز» انتخاب کند، این ویروس را یافته و آنرا LAV[2] نامیدند که مخفف «ویروس مربوط به لنفادنوپاتی» است. این نام ازاین جهت انتخاب شده است که این ویروس درغدد لنفاوی اشخاص مبتلا به «ایدز» ایجاد تورم می نماید، که خود یکی از علائم اولیه بیماری می باشد.

هنگامی که «گالو» این ویروس را کشف کرد، دو ویروس هم خانواده آن یعنی HTLV-I, HTLV-II[3] توسط خود وی کشف شده بودند. اولی عامل ایجاد نوعی لوسمی (سرطان خون) غیر معمول در آمریکا (ولی بسیار معمول در جنوب غربی ژاپن و حوزه کارائیب) بوده و دومی از خون شخصی مبتلا به لوسمی سلولهای رتیکولواندوتلیال[4] جدا شده، ولی هنوز مشخص نیست که عامل بیماری است یا خیر.

در سال ۱۹۸۲، هنگامی که گزارش موارد متعدد بیماری «ایدز» به «مرکز کنترل بیماریها» شروع شد، این تفکر در «گالو» بوجود آمد که ویروس «ایدز» متعلق به خانواده ویروسهای HTLV می باشد. هنگامی که وی ویروس «ایدز» را، جدا نمود، متوجه شد که بطور قابل توجهی مشابه LAV بوده و خود آن مشابه، ولی کاملا متفاوت از نمونه‌های قبلی HTLV می باشد. «گالو» این ویروس کشف شده را HTLV - III نامید.

محققین فرانسوی و «گالو» هر دو معتقدند که ویروسهای کشف شده بوسیله آنان، مشابه می باشند، ولی فرانسوی ها راه در پیش گرفته شده از طرف «گالو» جهت نامیدن HTLV-III را نمی‌پذیرند. «لوک مونتان»، یکی از اعضای تیم فرانسوی می گوید: «گالو پدر HTLV-I و HTLV-II می باشد. لذا طبیعی است که وی می‌خواهد کشف این ویروس را نیز دنبال کشفیات خود بیاورد.»

جواب این سئوال که ویروس «ایدز» از کجا آمده، معمای دیگری است. هنگامی که برای اولین بار در ژوئن ۱۹۸۱ موارد متعددی از «ایدز» در آمریکا مشاهده شد، دانشمندان «مرکز کنترل بیماریها» تصور می کردند که به یك بیماری جدید برخورده‌اند، زیرا آنها هرگز ندیده بودند که چیزی به این سرعت سیستم ایمنی را نابود سازد. اکنون آنها شروع به تجدید نظر درعقیده خود کرده‌اند: بنظر می‌رسد که «ایدز» فقط برای «جهان غرب» چیزجدیدی باشد. شواهد متعددی وجود دارد که نشان می‌دهد ویروس «ایدز»، یك دهه قبل ازاینکه در آمریکا دیده شود، در آفریقا وجود داشته وامکان دارد نوع تکامل یافته ویروسی باشد که حدود بیش از ۵۰۰۰۰ سال قبل در میمونها وجود داشته است.

گرچه دانشمندان به احتمال زیاد هرگز نخواهند توانست که اعقاب ویروس «ایدز» را شناسایی کنند، ولی آنها به یك چیز واقفند: بیماری «ایدز» در کشورهای آفریقای مرکزی نظیر «زئیر»، «بوروندی»، «اوگاندا»، «روآندا»، «تانزانیا»، و «کنیا» بصورت اندمیك وجود داشته و میمونهای آفریقایی که در آن نواحی به فراوانی یافت می‌شوند (میمونهای سبز آفریقایی)، ناقل ویروسی هستند بنام STLV[5] که مخفف «ویروس متمایل به لنفوسیت های ـ T میمون» می‌باشد. این ویروس به طرز قابل توجهی مشابه ویروس HTLV-III (ویروس ایدز) می‌باشد. وجود این ویروس را اولین بار دانشمندان در تحقیقات خود بر

بیماری «ایدز»؛

حاصل انحطاط ارزشهای اخلاقی و اجتماعی غرب

روی میمونهای «رزوس» دریافتند. بدینصورت که تعدادی از این میمونها بواسطه بیماری شبیه «ایدز» شروع به تلف شدن نمودند. گرچه دانشمندان نمی‌دانند که چگونه ویروس به اجتماع این میمونها وارد شده است، ولی در مورد انتشار آن به موارد زیر فکر می‌کنند: روابط جنسی باهمجنس یا غیر همجنس و دفع ادرار در داخل قفس، که احتمال آلوده شدن آنان، هنگامی که با هم زندگی می‌کردند بسیار زیاد بوده است. (درصد وقوع بیماری در صورت جدا کردن حیوانات، کاهش می‌یابد).

برخلاف میمونهای «رزوس»، میمونهای سبز آفریقایی (که یك بیماری هموراژیك ـ خونریزی دهنده) ـ بنام تب «دره ابولا» را به انسان منتقل می‌کنند) بوسیله ویروس STLV-III آلوده و بیمار نمی‌شوند (احتمالا بخاطر وجود مکانیزمهای ناشناخته محافظتی). ولی این ویروس در سایر گونه‌های میمون، ایجاد بیماری نموده، و در قسمتهایی از آفریقا که وجود افراد مبتلا به «ایدز» یا دارای پادتن نسبت به ویروس آن فراوان است ـ که نشان می‌دهد آنها در معرض ویروس قرار گرفته‌اند ـ بطور قابل ملاحظه‌ای بین مردم و میمونهای سبز تماس مستمر وجود دارد. بنا به اظهارات «ماکس اسکس» و «فیلیس کانکی» فوق دکترای ویروس شناسی از دانشگاه «هاروارد»، (که برای اولین بار دریافتند در نواحی اندمیك «ایدز» در آفریقا، یك دوم تا دو سوم میمونهای سبز آلوده به ویروس میمونی آنالوك HTLV-III هستند)، این حیوانات در بین زباله‌دانی‌ها بدنبال غذا می‌گردند، و هنگامی که مردم آنها را فراری می‌دهند، بعضی اوقات به آنها حمله‌ور شده و گاز می‌گیرند یا چنگ می‌اندازند. بعضی آفریقایی ها نیز گوشت این میمونها را می‌خورند.

برخی دانشمندان بر این تصورند که اینگونه تماس نزدیك با حیوانات آلوده، می‌تواند بیان کننده راه ورود ویروس به جمعیت انسانی باشد. «ویلیام هاسلتین» پاتولوژیست (آسیب شناس) دانشگاه «هاروارد» می‌گوید: «آنچه که مهم است عبارتست از انتقال یکی از انگلهای میکروبی ـ ویروس‌ها، کرمها و نظایر آن ـ به انسان، که در یکی از حیوانات وابسته به ما بصورت سازش با آن زندگی می‌کند، در این مورد میمون سبز. این ویروس به داخل جمعیت انسانی وارد شده و بیماری ایجاد نموده است، و ما محققین پنج تا ده سال پیش این را مشاهده کرده‌ایم».

شواهد حاکی از وجود ویروس «ایدز» در آفریقا، قبل از ظهور آن در امریکا ـ و مسئله ایجاد موتاسیون در ویروس میمونی و تبدیل آن به ویروس بیماریزای انسانی ـ اول بار از طریق مطالعات محققینی که در سال ۱۹۷۰ در آفریقا کار کرده بودند، بدست آمد. یکی از آنان، «الکساندر تمپلتون»، که اکنون پاتولوژیست مرکز پزشکی «سنت لوك» در شیکاگو می‌باشد، بر روی «سارکوم کاپوزی» مطالعه می‌کرده است. این بیماری نوعی سرطان پوست می‌باشد که حدود ۲۰ درصد کل موارد سرطان در آفریقای مرکزی را تشکیل می‌دهد، ولی در بقیه جاهای دنیا بسیار نادر می‌باشد.

ولی این ارتباط، فقط یك تصادف است. اهمیت واقعی «سارکوم کاپوزی» در رابطه با بیماری «ایدز» اینست که یك بیماری آفریقایی ناشناخته و بندرت کشنده، ناگهان موتاسیون یافته و بصورت کشنده و منتشر در می‌آید. بسیاری از محققین معتقدند که بیماری «ایدز» نیز از این الگو تبعیت نموده است. از ۶۰۰ مورد بیمار مبتلا به «سارکوم کاپوزی» که توسط «تمپلتون» مورد مطالعه قرار گرفتند، کمتر از پنج درصد از بیماران مبتلا به فرم متهاجم بیماری ـ نوعی که در عرض یك ماه شخص مورد نظر را می‌کشد ـ بوده‌اند. اکثر آنان مبتلا به نوع خفیف بیماری بودند که با وجود ایجاد زخمهای پوستی، بندرت تهدید کننده حیات است.

اکنون زمان تغییر کرده است. بیماری رایج «سارکوم کاپوزی» در آفریقا، این روزها معمولا از نوع کشنده می‌باشد. «تمپلتون» با اشاره به منابع رودزیای شمالی، با حیرت تمام خبر می‌دهد که درصد وقوع نوع قوی و کشندهٔ بیماری در طی ۱۵ سال گذشته چهاربرابر شده است، و اکنون ۲۰ تا ۳۰ درصد کل موارد بیماریهای بدخیم را

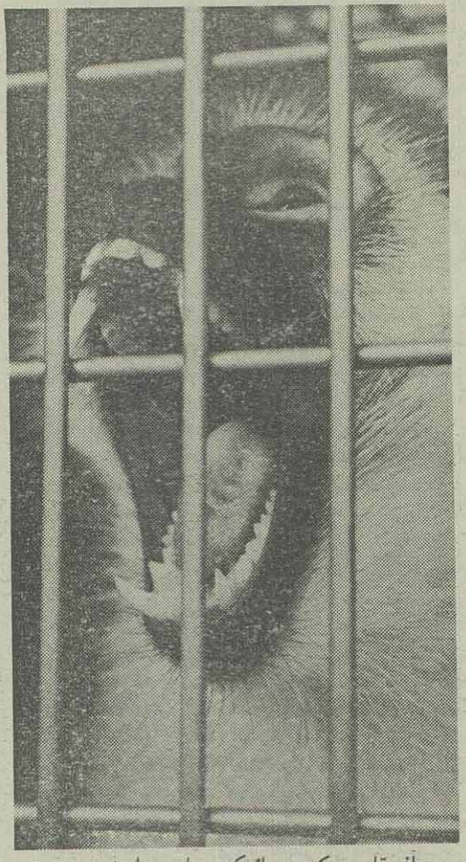

در آفریقای مرکزی، جائیکه بیماری «ایدز» بصورت اندمیک وجود دارد، یک فرم میمونی ویروس در میمونهای سبز یافت می‌شود.

عبارتست از گزارش «گالو» و یك تیم تحقیقاتی جهانی که در ماه مارس در مجلهٔ Science انتشار یافت. با مطالعهٔ خونهای منجمد گرفته شده از ۴۲۰۰۰ اوگاندایی بین اوت ۱۹۷۲ تا ژوئیه ۱۹۷۳، «گالو» ۷۵ عدد از این خونها را از نظر وجود پادتن نسبت به ویروس «ایدز» مورد بررسی قرار داده، و متوجه شد که نزدیك به ۶۵ درصد از اطفال و ۴۸ درصد از بزرگسالان دارای پادتن نسبت به ویروس HTLV - III بوده‌اند. یعنی آنها همگی در معرض ویروس قرار گرفته بودند.

نظر به اینکه هیچگونه شواهدی دال بر وجود یك بیماری شبیه ایدز در سالهای قبل از گرفتن نمونه‌ها، وجود ندارد، «گالو» و سایرین، براین عقیده‌اند که ویروس بایستی در بین اواسط تا اواخر ۱۹۷۰، هنگامی که شروع به مهاجرت از آفریقا نموده است، موتاسیون یافته باشد. بنا به اظهار «گالو» یکی دیگر از دلایلی که چرا با وجود این همه افراد قرار گرفته در معرض ویروس «ایدز» در اوگاندا، این بیماری بصورت اپیدمی درنیامده و هنگامی که به آمریکا رسیده است اپیدمی یافته، اینست که به احتمال زیاد در آنزمان اوگاندایی‌ها از نظر ژنتیکی نسبت به آن مقاوم بوده، و لذا بدون نشان دادن هیچگونه علایم از یك بیماری شدید، صرفاً حامل این ویروس بوده‌اند.

در مورد چگونگی انتقال ویروس «ایدز» از آفریقا به آمریکا، با اطمینان نمی‌توان سخن گفت، ولی ممکن است که از طریق «هائیتی» به آمریکا وارد شده باشد. در خلال اواسط دههٔ هفتاد، هزاران تن از مردم کشورهای فرانسه زبان «زئیر» و «هائیتی» در برنامه‌های تبادلات فرهنگی شرکت می‌کردند. از طرف دیگر این جزیره یکی از نقاط تجمع همجنس بازان جهت گذراندن تعطیلات می‌باشد، لذا بنظر می‌رسد که ویروس «ایدز» توسط همجنس بازان آمریکایی از این نقطه به نیویورك منتقل شده است.

ترس موهوم نسبت به ویروس «ایدز»

اگر شما یك سانتی متر مکعب از خون (حدود یك قطره) شخصی که بوسیلهٔ ویروس هپاتیت نوع B آلوده شده است، را در یك استخر شنای حاوی ۲۴۰۰۰ گالن آب بریزید، سپس یك سانتی‌متر مکعب از آب استخر را برداشته و به یك شمپانزه تزریق کنید، در آن به اندازهٔ کافی ویروس وجود خواهد داشت تا شمپانزه را آلوده سازد. ولی اگر شما همان مقدار از خون یك شخص مبتلا به بیماری «ایدز» را به داخل استخر بریزید، اگر کلر موجود در آب باعث کشته شدن ویروس نشود (که مطمئناً می‌شود)، ویروس موجود در آن قادر به آلوده در برمی‌گیرد.

«تمپلتون» عقیده دارد انتشار سریع نوع کشنده‌تر «سارکوم کاپوزی» ثابت می‌کند که ویروس «ایدز» بعد از سال ۱۹۷۲ موتاسیون یافته و به یك فرم غیرقابل مهار تبدیل شده است. یکی از اولین شواهد واقعی جهت اثبات موضوع فوق،

کردن یك شمپانزه - یا هر حیوان دیگری، نخواهد بود. حتی اگر شما ویروس را تنها در یك لیتر آب رقیق کنید، شانس آلوده شدن یك شمپانزه، بوسیلهٔ تزریق یك سانتی‌مترمکعب از آن، چیزی در حدود یك در ده خواهد بود.

اکنون که اپیدمی «ایدز» به یکی از وسواسهای اجتماعی در غرب تبدیل شده است، بنظر می‌رسد که مثال فوق‌الذکر نه تنها نمی‌تواند باعث فرونشاندن ترسی باشد، که این ویروس در بین مردم بوجود آورده است. بلکه این اضطراب عمومی بوسیلهٔ تذکرات مکرر متخصصین امر نیز آرام نمی‌گیرد. این متخصصین بارها اعلام کرده‌اند که مقادیر زیادی از ویروس «ایدز» می‌تواند بیماریزا باشد، و این مقدار زیاد فقط از طریق خون و مایع اسپرم منتقل می‌شود. و احتمال اینکه شخصی در معرض، لیوان آبخوری، دستهٔ در،دوش، یا غذایی که بوسیلهٔ یك شخص مبتلا به ایدز در تماس بوده است، قرار گرفته و به بیماری مبتلا شود، بسیار کم است. همچنین عطسه، سرفه، یزاق، قطرات اشك، یا عرق یك شخص مبتلا به «ایدز» نمی‌تواند اشخاص دیگر را آلوده کند.

این ترس موهوم - نوعی **germ - phobia** (ترس از عوامل عفونی) - براساس تصوراتی است که مردم از ویروس «ایدز» دارند. آنان تصور می‌کنند که این ویروس یك عامل «فوق عفونی» مقاوم به همهٔ چیزهایی است که تاکنون علم به آن دست یافته است؛ و دارای همان قدرت انتقالی است که ویروس «سرماخوردگی ساده» دارد.

اینها همه باعث شده است که مردم حتی این جرأت را بخود ندهند تا در جایی که یك شخص مبتلا به «ایدز» نشسته است بنشینند، یا از لیوان آن شخص استفاده کنند. علاوه براین در میان آمریکایی‌ها نوعی **Homo Phobia** (ترس از همجنس‌بازان) شکل گرفته است. این حالتی است که مردم از دست دادن یا همجنس‌بازان خودداری کرده و از آنان دوری می‌کنند.

تنبیه قوم «لوط»

از طرف دیگر دولت آمریکا، که قبلاً قوانینی جهت حمایت از این افراد وضع نموده بود، با داشتن بالاترین تعداد از مبتلایان «ایدز»، در عمق فساد فرو رفته و بر سر دوراهی قرار گرفته است. طوری که یکی از قانونگذاران آمریکایی فریاد برآورده است: «من عقیده دارم که بلایی همانند «سدوم» براجتماع این افراد نازل شده است، زیرا خداوند «آدم و حوا» را آفرید نه «آدم و استیو» را».

منظور از «سدوم» در عبارت فوق حاکی از لهو و لعب قوم لوط در شهرهای «سدوم» و «غموره» است، که این شهرها به تنبیه خداوند گرفتار شده و زیرو رو شدند. و منظور از «استیو» کنایه از مردان همجنس‌باز و منحرف جنسی می‌باشد. هم اکنون در آمریکا و اروپا، در اثر از بین رفتن ارزشهای اجتماعی و رواج فساد اخلاقی، این روش نامعقول و دور از اخلاق آنسانی حالت رسمی یافته و حتی این اعمال خلاف توسط برخی از افراد دارای همسر و فرزند نیز اجرا می‌شود.

روش‌های نامعقول مقاربت، یك جزو لاینفك در تاریخچهٔ بیماری «ایدز» و برخی از بیماریهای ویروسی دیگر نظیر هپاتیت نوع B (یرقان) می‌باشد. «ایدز» یك بیماری ویروسی دارای منشأ خونی بوده و اکثراً مردان همجنس‌باز را آلوده می‌کند. نظر به اینکه تجمع ویروس «ایدز» در مایع اسپرم بسیار زیاد بوده و از طرف دیگر لایه‌های عاجی در دیوارهٔ رکتوم (راست روده) وجود دارد، که

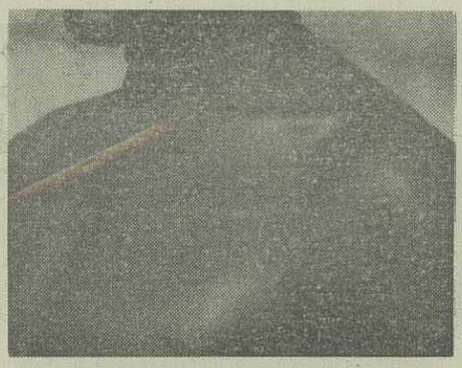

سوزنهای آلوده‌ای که جهت خالکوبی بکار می‌رود، می‌تواند یکی از راههای انتشار ویروس ایدز در بین ساکنین آفریقای مرکزی باشد.

حاوی عروق‌خونی فراوانی است،لذاویروسهای موجود در مایع اسپرم دراین لایه‌های عاجی وارد شده وبه راحتی وارد جریان خون اینگونه افراد می‌شوند.

متخصصین امردر «مرکز کنترل بیماری‌ها» سپتامبر گذشته اعلام کردند: «تماس با افراد مبتلا به ایدز، هیچگونه نقشی در انتقال ویروس ندارد. روش معمول انتقال ویروس ایدز عبارتست از تماس جنسی. مردان همجنس باز و معتادان به مواد مخدر (که این مواد را بصورت داخل وریدی استفاده می‌کنند)، افرادی هستند که بیش از همه در معرض ابتلا به ویروس «ایدز» قرار داشته و بالاترین میزان مرگ و میر دراین افراد مشاهده می‌شود». (در شهر نیویورك مرکز فساد آمریکا، در ۶۰ تا ۸۰ درصد معتادان تزریقی، که برخی از آنها همجنس باز نیز هستند، وجود بادتن نسبت به ویروس ایدز گزارش شده است، یعنی این افراد در معرض آن قرار گرفته‌اند).

ولی هرچه دانش محققین و دانشمندان در مورد این بیماری افزایش می‌یابد، نکته‌های متناقض، تصورات غلط و گاهی گمراه کننده پیش روی آنان قرار می‌گیرد. گرچه زنان و مردان غیر همجنس باز (که معتاد تزریقی نبوده وگیرندهٔ خون واجزای خونی نیستند) فقط حدود یك درصد از موارد «ایدز» را در آمریکا تشکیل می‌دهند، برخی ازدانشمندان شواهد سستی درمورد امکان انتشار قریب الوقوع این بیماری دربین افرادفوق، دردست دارند آمار مبهم و تصدیق نشده‌ای نیز در مورد ابتلا مردان به «ایدز» بر اثر تماس جنسی با فواحش وجود دارد. از طرف دیگر پراکندگی «ایدز» بطور یکنواخت در بین زنان و مردان در آفریقای مرکزی یکی دیگر از مسایلی است که مورد توجه قرر گرفته است. (بدون در نظر گرفتن امکان همجنس باز بودن، استفاده از سوزنهای آلوده و خالکوبی که یکی از سنتهای رایج در بین آنان است).

افراد مورد هدف بیماری «ایدز»

گرچه تحقیقات در مورد «ایدز» منجر به اختلاف نظرهایی می‌شود، ولی با انجام این تحقیقات مسایل بیشتری در مورد ویروس کشف شده ومشخص می‌شود که بسیاری از تصورات اولیه در مورد ساخته شدن، پتانسیل عفونی (قدرت آلوده کنندگی) و نحوهٔ بیماریزایی ویروس، بی اعتبار می‌باشد. برای مثال این سئوال را در نظر بگیرید: «آیا این ویروس به همان اندازه که تصور می‌رفت قوی وعفونی کننده است؟» بنظر می‌رسد که جواب خیر باشد.

باگفتن اینکه ویروس «ایدز»، ویروس ضعیفی است نباید فراموش شود که این ویروس تا چه حد مهلك بوده و تاکنون چه تعداد از افراد مبتلا را به کام مرگ فرو برده است. تا اواسط اکتبر، ویروس ایدز باعث نابودی سیستم ایمنی بیش از ۱۴۰۰۰ نفر در آمریکا شده، و آنها را در مقابل عفونتهای فرصت طلب، سرطانهای نادر و آسیب‌های ریوی و مغزی بدون دفاع رها نموده است. تعداد قربانیان ایدز هر ماه دوبرابر می‌شوند. احتمالا بیش از دومیلیون آمریکایی مبتلا به یك فرم خاصی از بیماری بنام Pre AIDS - می‌باشند (فرم پیش از بیماری، یعنی آنان در معرض ویروس «ایدز» قرار گرفته ولی هنوز علائم بیماری رانشان نداده‌اند، و ممکن است هرگز این علائم در آنان ظاهر نشده و بصورت ناقل ویروس باقی بمانند). علاوه براین، بیماری «ایدز» غیرقابل درمان بوده و تصور می‌رود که همواره کشنده باشد. بیش از نیمی از مبتلایان به ایدز تاکنون به هلاکت رسیده‌اند.

با همهٔ این احوال، می‌توان اذعان نمود که ویروس «ایدز» همانند سایر عوامل میکروبی براحتی انتشار نمی‌یابد - برای مثال باسیل سل از طریق سرفه، مالاریا از طریق گزش پشهٔ آنوفل، و وبا از طریق آبهای آلوده به فاضلاب یا غذای آلوده به مدفوع افراد مبتلا، انتشار می‌یابند. همانگونه که هرشخص آگاهی می‌داند، ویروس ایدز بیشتر از طریق مایع اسپرم، در حین تماس جنسی، انتقال می‌یابد. این درصورتی است که ویروس بتواند به یك کانال خونی راه یابد، حال چه از طریق غشاهای مخاطی یا پوست آسیب دیده. این عمل از چند طریق دیگر نیز ممکن است انجام شود: از طریق استفاده از سرنگهای آلوده به خون افراد معتاد، یا از طریق انتقال خون یك شخص مبتلا.

بنابراین، افراد مورد هدف ویروس «ایدز» کاملا انتخابی بوده و قابل پیش بینی هستند. برای زنان و مردانی که از نظر جنسی منحرف نبوده، معتاد تزریقی نیستند، و هموفیل نیستند که نیاز به انتقال خون داشته باشند، شانس آلوده شدن به ویروس «ایدز» کمتر از یك در میلیون می‌باشد. (شانس مردن دریك تصادف رانندگی حدود یك در ۵۰۰۰، کشته شدن دریك قتل، یك در ۱۰۰۰۰، و در اثر صاعقه یك در ۶۰۰۰۰۰ می‌باشد).

علیرغم این آمار و ارقام، هنوز ترس بی انتها نسبت به «ایدز» درمیان عوام ادامه دارد. جهت فرونشاندن این اضطراب، ما تعدادی سئوال علمی را به نقد می‌کشیم:

- در صورتیکه مقدار زیادی ویروس «ایدز» از طریق خراش یا سوراخ شدن پوست وارد بدن شود، چه می‌شود؟

- آیا بیماری «ایدز» می‌تواند بدون عفونتهای فرصت طلب و یا حتی بدون تاثیر بر روی سیستم ایمنی بدن، کشنده باشد؟

- آیا این ویروس قادر به از بین بردن سلولهایی غیر از گلبولهای سفید ایجاد کنندهٔ ایمنی (لنفوسیت‌ها) که بنظر می‌رسد جهت آن گیرنده دارد، می‌باشد؟

- آیا ویروس یکی از اعضای خانوادهٔ ویروسهای مولد سرطان خون درانسان می‌باشد؟

- آیا در مایع اسپرم چیز خاصی وجود دارد که ویروس در آنجا بیشتر است و در واقع مایع اسپرم آن را حمل می‌کند؟.؟

- آیا در راست روده، مسئله خاصی وجود دارد که ویروس موجود در مایع اسپرم براحتی از طریق آن وارد جریان خون می‌شود؟

- آیا ویروس «ایدز»، همانند عامل سوزاك، می‌تواند درحین عمل مقاربت به یك زن منتقل شود؟ یا از طریق یك زن آلوده به مرد منتقل شود؟

- و بالاخره، ویروس «ایدز» از کجا آمده است؟

جواب این سئوالات پر از عباراتی است نظیر «ممکن است»، «شاید»، «احتمالا»، «محتمل است»، «غیر محتمل است». و هنوز محققین «ایدز» جواب این سئوالات را بطور قطعی نمی‌دانند، ولی تحقیقات مداوم آنان مسایل جدیدی را در باب بیماریزای ویروس «ایدز» گشوده است، که در بخش بعدی بدانهاخواهیم پرداخت.

انتقال در اثر تماس معمولی

برخلاف تصور عوام که طرز انتقال ویروس ایدز را همانند ویروس سرماخوردگی پنداشته وتصور می کنند که از طریق تماس معمولی با افراد مبتلا، به شخص انتقال می یابد، باید خاطرنشان ساخت که این چنین نبوده وویروس ایدز از راه بخصوصی به بدن وارد می شود.

گرایش ویروس ایدز به سلولهای اختصاصی وخیلی چیزهای دیگر بدین معنا است که تحت شرایط عادی، این ویروس احتمالاً نمی تواند از طریق بزاق واشک آلوده، از شخصی به شخص دیگر منتقل شود. «هاسلتین» در اینباره می گوید: «هیچکس نمی تواند با اطمینان بگوید که احتمال انتقال ویروس ایدز از طریق لیوان آلوده یا عرق شخص مبتلا به ایدز، یک درصد هزار می باشد. آنچه که می توانیم بگوئیم اینست که تا آنجایی که ما می دانیم، این امر اتفاق نمی افتد». «پائولا استریکلند، ایمونولوژیست آزمایشگاه مرکزی «کلمبیا» خاطر نشان ساخته است که ویروس ایدز به تعداد بسیار کمی در اشک وبزاق یافت می شود. بهمین خاطر است که والدین از این بیم دارند که فرزندانشان ممکن است از طریق رستوران مدرسه یا همکلاسی آلوده، به بیماری ایدز مبتلا شوند. ولی «جیمزتوماس»، میکروب شناس و رئیس آزمایشگاه مرکزی می گوید که این عمل فقط از طریق انتقال خون دوهمکلاسی (همانند تعویض خونهای مچ به مچ به رسم برادری) می تواند انجام شود. «مایکل گوتلیب»، ایمونولوژیست مرکز پزشکی دانشگاه UCLA در اینباره می گوید: «هیچگونه شواهد مستندی دال براینکه ویروس ایدز می تواند از طریق سرفه، عطسه یا دست دادن با یک شخص مبتلا که فاقد زخمهای سرباز است، به شخص دیگری منتقل شود، وجود ندارد. طبق مطالعات بالینی در طی چهار سال، من به مواردی برخوردم که خارج از سه گروه عمدهٔ مبتلایان به ایدز بودند. اکثر پزشکان در برخورد با این موارد تعجب می کنند که چطور این اشخاص در معرض ویروس قرارگرفته اند. در نهایت وباگرفتن یک تاریخچهٔ پزشکی درست، یک عامل مربوط به فعالیت جنسی، دریافت اجزای خون یا تزریق مواد مخدر، یافت می شود».

احتمال انتقال ویروس ایدز از طریق دهان نیز بسیار کم بوده واکثراً در بین همجنس بازان مشاهده می شود. اگر ویروس ایدز به فراوانی وارد دهان شده وبه معده راه یابد در آنجا توسط آنزیمهای باکتریایی از بین می رود، ولی اگر به خراشهای موجود در لب ودهان نظیر لثه های خون آلود برخورد کند، به داخل جریان خون راه یافته وایجاد بیماری می نماید. اشخاص مبتلا به انفلوآنزا در خطر بیشتری قرار دارند، زیرا ششها بدلور طبیعی، لنفوسیت های T بیشتری را جهت مبارزه با عفونت ها بطرف دهان می فرستند.

انتقال از طریق خون

گرچه بنظر می رسد که بین ویروس ایدز ولنتی ویروسها از نظر ساختمانی تشبهات نزدیکی وجود دارد، ولی چون اطلاعات کمی در مورد لنتی ویروسها در دست می باشد، لذا نمی توان نحوهٔ انتقال این دو را باهم مقایسه کرد. مقایسه طریقهٔ انتقال ویروس ایدز با طریقهٔ انتقال ویروسهایی که در همجنس بازان، معتادان تزریقی، وبیماران دریافت کنندهٔ خون واجزای آن، به فراوانی یافت می شود، بسیار آسانتر خواهد بود. این ویروسها عبارتنداز ویروس هپاتیت B (یرقان) و ویروس هپاتیت «دلتا» (یک سوش نامعمول که رتروویروس بودن آن حدود هشت سال است که کشف شده است).

هپاتیت B ،که حدود ۲۰۰میلیون نفر در کل جهان حامل آن هستند، بنظر می رسد که عمده ترین عفونت ویروسی است که از طریق خون منتقل می شود. این ویروس یک عارضهٔ شدید وخطرناک کبدی ایجاد نموده وتصور می رود که عامل سرطان کبد باشد. این بیماری سالانه ۱۰ تا ۱۵درصد ازهمجنس بازان رامبتلا می سازد.

هپاتیت دلتا، که بوسیله یک رتروویروس دارای پوشش سطحی شبیه هپاتیت B منتقل می شود، به تنهایی قادر به عمل کردن نبوده، و یا بایستی همزمان با هپاتیت B وارد عمل شود و یا بعد از یک عفونت مزمن هپاتیت B نمایان شود. برای مدتی، بنظر نمی رسید که این ویروس همجنس بازان را مبتلا سازد. ولی اکنون زمان تغییر کرده است. دکتر «ژول دیانستاگ»، متخصص کبد در بیمارستان عمومی «ماساچوست» می گوید: «تعداد همجنس بازانی که هر روزه به هپاتیت دلتا مبتلا می شوند، رو به ازدیاد است. آنچه که ما را نگران ساخته اینست که بسیاری از این افراد، مبتلا به هپاتیت B مزمن هستند و اکثرا این ناقلین ویروس علائم خفیفی از بیماری را به نمایش می گذارند.هنگامی که هپاتیت دلتا در این اشخاص ظاهر می شود، می تواند موجب تسریع بیماری مزمن کبدی شود. که خود این عاملی است جهت تخریب توده هایی از سلولهای کبدی».

صریح ترین طریقه انتقال ویروس هپاتیت و احتما ویروس «ایدز» عبارتست از انتقال مستقیم از طریق خون آلوده، حال چه از طریق انتقال خون یا یک سوزن آلوده. شواهد موجود بوضوح نشاندهنده انتقال ویروس بطور مستقیم از طریق خون، می باشد. استفاده مشترک از سوزنهای کثیف و آلوده مسئول عفونت تعداد زیادی از معتادان تزریقی می باشد، که حدود ۱۶ درصد از موارد ایدز را تشکیل می دهند. وجود این تعداد باعث شده است که برخی دول غربی قوانین خاصی جهت فروش سر سوزن و سرنگ وضع نمایند. بین ۸۰ تا ۹۰ درصد از بیماران هموفیل شدید که بطور مرتب اجزای خونی دریافت می کنند، به ویروس ایدز آلوده می شوند، که از این بین یک درصد بطور فعال به بیماری مبتلا می شوند.

بسیاری از اشخاص بزرگسال، بواسطه داشتن بیماریهای دیگری، به انتقال خون نیاز پیدا می کنند. در اطفال میزان تخمینی ابتلا به ایدز از طریق انتقال خون حدودا ۵ برابر بزرگسالان است. خوشبختانه با کنترل خونها اهدا شده می توان از بروز این عارضه جلوگیری بعمل آورد.

آیا «ایدز» یک بیماری مقاربتی است؟

تعدادی از محققین، هپاتیت و ایدز را بیماریهای مقاربتی می دانند، زیرا این بیماریها می توانند از طریق تماس جنسی منتقل شوند. «هاسلتین» می گوید: «این بیماریها، همانگونه که از یک مرد به مرد منتقل می شود، براحتی از یک مرد به زن نیز منتقل خواهد شد. اکنون مشخص شده است که این ویروس از زن به مرد نیز منتقل می شود ولی نه به مقدار زیاد، زیرا زنان هنوز به اندازه مردان آلوده نشده اند».

با اتکاء به شواهد اپیدمیولوژیک و مسایل دیگر راجع به چگونگی ارتباط بیماری ایدز به زنان و مردان، می توان خلاف گفته های فوق را در برخی موارد اثبات نمود. یک بیماری مقارتبی از طریق مقاربت صحیح بین زن و مرد کسب شده و عموما هر دو جنس را مبتلا می سازد. برای مثال سوزاک نه تنها از طریق جماع، بلکه از طریق تماس آلتهای تناسلی بدون دخول نیز ممکن است انتقال یابد. تب‌خال که تنها بیماری با ارزش مقاربتی است که بوسیله یک ویروس ایجاد می شود، می تواند بوسیله تماس انگشتان آلوده به زخمهای موجود در لب، به آلتهای تناسلی منتقل شود. زخمهای شانکروئید نیز از طریق تماس دستهای آلوده به آلتهای تناسلی منتقل می شوند. ولی ویروس «ایدز» بایستی وارد جریان خون شود تا قادر به ایجاد عفونت باشد.

آیا صحبت از منشا خونی بیماری ایدز بدین معنا است که آن یک بیماری مقاربتی نیست؟ بهترین پاسخ به این سئوال در حال حاضر اینست که ایدز یک بیماری مقاربتی است، ولی نه یک بیماری مقاربتی واقعی. ایدز بیماری مقاربتی منحرفین جنسی است و ۷۰ درصد مبتلایان به ایدز در آمریکا هم جنس بازان هستند. اگر ایدز یک بیماری مقاربتی واقعی باشد، تعداد زیادی از افراد خارج از سه گروه عمده مبتلا به ایدز، هم اکنون بایستی از طریق مقاربت واقعی به این بیماری مبتلا شده باشند. ولی می بینیم که چنین نیست.

با اینکه برخی محققین عقیده دارند که ویروسهای هپاتیت و ایدز می توانند از طریق غشای سطحی واژن به داخل بدن راه یابند، ولی شواهدی قوی دال بر اثبات این موضوع وجود ندارد. با اینکه در تعداد کمی از پرندگان انجام شده است. از طرف دیگر ویروس ایدز می تواند بوسیله ترشحات واژن به یک مرد منتقل شده و لذا بیماری از یک زن به مرد انتقال یابد.

نتیجه‌ای که توسط «جان سیل» ، متخصص بیماریهای مقاربتی، گرفته شده اینست که بیماریهای هپاتیت B و ایدز، فقط در صورتی بیماریهای قابل انتقال از طریق تماس جنسی هستند که بتوانند از طریق روش نامعقول جماع از معقد منتقل شوند. وی می گوید: «خون تنها وسیله انتقال این ویروس بوده و شانس انتقال این ویروس از طریق خراشهای موجود در پوست یا غشاهای مخاطی همانند ویروس معمولی زگیل می باشد که از طریق خراشهای پوستی از شخصی به شخص دیگر منتقل می شود».

ادامه دارد

پانویس

1- Acquired Immune Deficiency Syndrome (AIDS)
2- Lymphadenopathy Associated Virus (LAV)
3- Human T- Lymphotropic Virus (HTLV)
4- Hairy cell Leukemia
5- Simian T- Lymphotropic Virus (STLV)

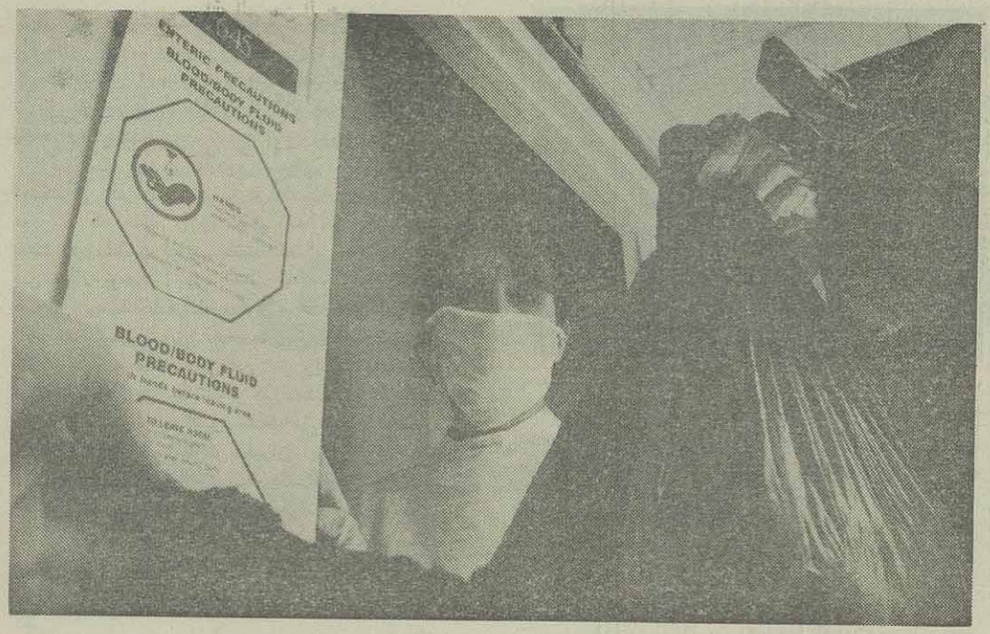

پرستاری دریک مرکز پزشکی، وسایل مورد تماس با بیمار «ایدز» را در کیسه‌های دوبل حمل می کند

(قسمت سوم)

نظری بر سیمای کنونی ژنتیک مولکولی

دکتر محمد رضا نوری دلوئی
عضو هیات علمی دانشکده پزشکی
دانشگاه تهران

بسم الله الرحمن الرحیم

در دو قسمت گذشته، پنجره‌ی کوچکی را به سوی شگفتیهای دنیای وسیع زیست شناسی بویژه ژنتیک مولکولی گشودیم و مطالبی را به اشاره بیان کردیم، اینک دنباله‌ی مطلب را پی می‌گیریم:

ژنهایی که مسئولیت سنتز پروتئینهای شناخته شده را برعهده دارند تنها بخش کوچکی - و در واقع رقمی حدود یك درصد - از مجموعه‌ی ژنی (ژنوم) یك موجود «پیشرفته» و پیچیده را شامل می‌شوند. اکثر ژنهای باقیمانده، نیز، احتمالا رمزهای مربوط به سنتز پروتئینهای دیگری را در خود جای دارند و قرائن موجود به طور تلویحی دلالت بر آن دارد که اعمال خود را تنها از طریق اثرات سلولی، ساختمانی و عملی روی موجود زنده ایفا می‌نمایند. بدین صورت که برخی از آنها در تغییرات و تبدیلات بیوشیمیایی سلول نقش داشته باشند و دسته‌ای در مسیر جنین درحال توسعه در فرآیندهای پیچیده مربوط به ایجاد شکل و حالت دخیل باشند. گروهی نیز ممکن است در رفتارهای زیستی موجود مسئولیت‌هایی داشته باشند. اما آنچه را به اختصار و به صراحت دراین باره می‌توان گفت آن است که روشن شدن قاطع این مسایل درگرو تحقیقات آینده است. و درحال حاضر، «وسایل» لازم جهت تعیین هویت اینگونه ژنهای موجود درکتابخانه ژنی فرد و شناسایی عملکرد دقیق آنها، در دسترس نیست. یا دست کم تلاش جهت پرده برداری از رمز و راز این ژنها با محدودیت‌های چندی بخصوص درمحورهای فنون و روشها مواجه است.

تهیه بانك ژنی از «ژنوم» موجود، فرصت‌های مغتنمی را برای مطالعات فراتر از محدوده توصیف جزئیات ساختمانی *DNA* و پروتئین ممکن نموده است. وقتی ژنی «کلون» گردید، می‌توان آن را به سلول بیگانه‌ای وارد نمود و به تظاهر واداشت. از این ژن در محیط جدید (سلول میزبان)، پروتئینی همانند پروتئین محیط طبیعی (واولیه) خود، ساخته می‌شود.

باید گفت برای تظاهر ژن «کلون» یافته، لازم است در آن جرح و تعدیلهای مهمی صورت گیرد، بدین منظور ابتدا ژن را از ناقل خود که توسط آن مورد «کلون» قرار گرفته است، جدا می‌نمایند. توضیح بیشتر آنکه ژنهای پستانداران حامل توالیهای معینی از بازها می‌باشند که نقش تنظیم کننده اعمال آنها را برعهده دارند. و این توالی‌ها درکنار دیگر لزومات، موجبات عمل رونویسی (تهیه *RNA* پیك ازمولکول *DNA*)را در سلول طبیعی و اصلی خود - و نه در سلول باکتری - فراهم می‌نماید. و از اینروست که جرح و تعدیلهای مذکور ضروری هستند. بدین خاطر آنچه لازم است اینکه در سلول باکتری، باید از «نظام» تنظیم کنندهٔ متعلق به باکتری استفاده شود. بنابراین، ترادفات بازی مربوط به قسمت تنظیمی ژن پستاندار، با توالیهای مربوط که متعلق به باکتری است، جایگزین می‌شود.

گام بعدی ارسال ژن تعدیل شده و اصلاح یافته به درون یك «ناقل تظاهر» است. منظور از این گونه ناقلین به طور نمونه پلاسمید طرح ریزی شده‌ای است که تظاهر ژن پستاندار را در محیط سلولی که بیگانه با آن است، تسهیل نماید. در پی آن، ژن پستاندار (و یا ژنی متعلق به یك گیاه که به گونه‌ای مشابه مورد دست ورزی واقع شده است) را که اینك واجد توالی تنظیمی مربوط به باکتری است، به درون میزبانی غریبه وارد می‌نمایند. میزبانی که بدین منظور انتخاب می‌شود به طور معمول سلول باکتری مناسب «کلی باسیل» یا مخمر است. تحت شرایط مطلوب، پروتئینی که در «میزبان» طبیعی خود فقط در مقادیر بسیار ناچیز ایجاد می‌گردد، هم اکنون درمقادیر بالایی ساخته می‌شود. این چنین روشهایی از مزیت اقتصادی بالایی برخوردار بوده و نمایانگر تحولی بنیادی در «صنعت» فن آوری زیستی به حساب می‌آید. زیرا که موجودات ابتدایی واجد ژنهای «کلون شده» را می‌توان درمقادیر فراوان و بسیار ارزان در «اطاقك های تخمیری» رشد داد و درنتیجه به تولیدات بسیار بالای پروتئینی دست یافت. محصولاتی که به طور جاری و بدین طریق تهیه می‌شوند و یا تولید آن مورد نظر محققان است متنوع و فراوانند که از آن میان موارد چندی در جدول زیر آمده است:

نام پروتئین	کاربرد
انسولین	در دیابت ها
اینترفرون	در معالجه احتمالی عفونتهای ویروسی و سرطان یا رشد «تومر».
رنین[1]	برای تهیه پنیرازشیر
عامل نکروز (مرگ و «پوسیدگی» نسج) تومری[2]	در درمان احتمالی سرطان
آنزیم سلولاز[3]	جهت ساختن قند از سلولز گیاهی
آنتی ژنهای پپتیدی ویروسی[5]	برای ایجاد واکسنهای جدید و مطمئن
هورمن رُشد انسانی	در مبتلایان به عارضه کوتولگی (کوتاه قدی) هیپوفیزی
فعال کننده بافت پلاسمینوژن[6]	در «ترومبوز»[7] (تشکیل لخته در رگهای خونی) برطرف کننده درد، مسکن
«بتاآندورفین[8]»	درشیمی درمانی سرطان
«اینترلوکین ۲[9]»	در «آمفیزم»[10] (پیدایش هوایا گاز به طور غیر عادی در بافتهای بدن)
آلفا - یك آنتی تریپسین	

در یك سلسله تحقیقات ژنهایی از پستانداران را پس از «کلون» نمودن در باکتری به جای رشد در همان محیط، وارد سلولهای پستانداران در محیط کشت نموده‌اند. هر چند که سلولهای کشت شده پستانداران با محیط‌های کشت باکتری یا مخمر به لحاظ اقتصادی قابل مقایسه نمی‌باشد ولی این مزیت را دارد که طی آن توسط ژنهای پستانداران، جرح و تعدیلات جزیی ولی مهم و برجسته در پروتئینهای حاصله، صورت می‌پذیرد. برسبیل مثال، پروتئینهای معینی از پستانداران، وقتی که زنجیره‌های کناری قند ولیید به اسکلت و ستون اسیدامینه‌ای آنها متصل شده باشد، عمل خود را بهتر انجام می‌دهند. کاری که به طور معمول در سلولهای پستانداران (و نه در باکتریها) انجام می‌یابد.

افزون بر موارد بالا، ژنهای «کلون» شده را نه تنها به درون موجودات «ابتدایی» یا سلولهای کشت شده پستانداران وارد می‌نمایند، بلکه امروزه، می‌توان آنها را به درون «ژنوم» موجودات زنده «پیشرفته» اعم از حیوان یا گیاه وارد کرد. البته انگیزه این تحقیقات با دست‌ورزی ژنی در موجودات «ابتدایی» و تك سلولی (که به طور عمده تلاش در بدست آوردن مقادیر زیاد از محصولات ژنهای دلخواه است)، فرق دارد؛ در اینجا یا جرح و تعدیلات ژنیتکی در گیاهان و جانوران کوشش می‌گردد تا برخی از صفات و خصوصیات آنها نظیر میزان و درجه رشد، مقاومت به بیماریها و توانایی در سازش به محیط‌های جدید را، تغییر داد.

«تزریق» و معرفی ژن به درون یك موجود «پیشرفته»، طرحی بس متفاوت از انتقال ژن به یك سلول منفرد کشت شده می‌باشد. چرا که معرفی ژنهای «کلون» شده به درون اکثریت انواع سلولی در یك گیاه یا جانور فقط می‌تواند موجب تغییر رفتار در محدودهٔ همان سلولهایی گردد که ژن (موردِ تحقیق) را دریافت نموده باشند. و روشن است آنچه که بیش از اینها می‌تواند مهم باشد، ایجاد شرایطی است که ضمن آن دخول ژن غریبه، موجبات تغییر در سراسر موجود دریافت کننده و اولاد حاصله از او را باعث شود. چنین امری منوط به آن است که بتوان ژن غریبه را به درون سلولهای «ژرمینال» یا جنسی وارد نمود، در آن صورت این امکان مهیا میگردد که اطلاعات وراثتی کسب شده، از نسل والدین به اولاد انتقال یابد.

در واقع، هم اینك فنونی به منظور اضافه نمودن و

معرفی ژن به درون سلولهای «ژرمینال» بستانداران، پرندگان و گیاهان معینی موجود است. و این کار هم به صورت تزریق مستقیم فیزیکی ژن «کلون» شده به درون جنین‌های اولیه و هم از طریق استفاده از ناقلی ویروسی که ژن مورد نظر را به درون سلولهای یك جنین وارد می‌نمایند، انجام یافته است. یادآور می گردیم در این حالت نیز، جانور «یا گیاه» حاصله،ژن دریافت شده را فقط در برخی از سلولهای خود حمل می‌نماید؛ اما می‌توان امیدوار بود که ژن مورد نظر در برخی از سلولهای «ژرمینال» موجود نیزحضور بهمرسانیده باشد. دراینصورت، حضور ژن غریبه در سلولهای جنسی، ممکن است اجازه دهد برخی از اولاد حاصله از جنین موجودی، بموازات دیگر ژنهای والدینی، این ژن را نیز به ارث برساند، و بشرط تحقق این امر، این ژن در همهٔ سلولهای آنها حضور خواهد داشت. بدیهی است دخول ژن در سلولهای «ژرمینال» اولاد حاصله، موجب آن می‌شود که این ژن همچنان در نسل‌های بعدی به ارث برسد.

باید گفت فنون مربوط به دخول ژن غریبه به سلولهای جنسی، هم‌اکنون، علی‌رغم تمام جاذبه‌های آن، محدودیت‌ها و خاکریزهای بسیاری را بیشاروی خود دارد. موانعی که براساس تصور و درك جاری ممکن است برای همیشه به همین وضع باقی بماند. برای بهتر روشن شدن مسئله به عنوان مثال به چند مورد از محدودیت‌های مذکور اشاره می‌نماییم: DNA غریبه را نمی‌توان وادار نمود که از میان کروموزمهای یك موجود زنده، کروموزوم مشخصی را مورد «توجه خاص» خود قرار داده و بویژه فقط به محل معینی از آن کروموزوم وارد گردد!؛ بلکه محل و موضع دخول ژن غریبه تصادفی است. به دیگر سخن، نمی‌توان آدرس و نام و نشان دقیق محل را به او داد و مهمتر از آن انتظار داشت که به نحوی کاملا حساب شده و درست به آنجا کوچ کند! لذا نمی‌تواند (آنهم صرفا با سرزدنی «ناگهانی») خود را جایگزین ژنی نماید که از قبل و به طور طبیعی در «ژنوم» فرد وجود دارد. بلکه فقط به «ژنوم» فرد گیرنده اضافه می‌شود. به اختصار، اینچنین جایگزینی، دست کم درزمان حاضر ناممکن بنظر می‌رسد. بعلاوه، ژن (های) غریبه‌ای که به «ژنوم» موجودی اضافه می‌شود، معمولا قادر نیستند چون ژنهای خودی (که برابر برنامه‌ای منظم، دقیق، منسجم و هماهنگ در خلال فرایندهای رشد، توسعه و تمایز و یا «وسیعتر» بگوییم از لحظه تشکیل سلول تخم تا هنگام مرگ زیستی فرد، درزمانهای مناسب و به منظورهای خاص «روشن» و «خاموش» می‌شوند)، به طور دقیق عمل نمایند. و براساس اطلاعات موجود روشن است انتظاری اینچنین از یك ژن غریبه، معقول و منطقی نیست.

با وجود همه مشکلاتی که در بالا بیان گردید، بر روی هم، اضافه نمودن ژن غریبه به سلولهای «ژرمینال»، فنی قوی و کارآمد می باشد به عنوان شاهد: موشهای بزرگ - دارای دو برابر اندازه موشهای طبیعی - حاصله از کاربرد این فنون را که دارای ژنهایی برای افزایش هورمنهای رشد خود می باشند و این ژنها را به اولاد خویش نیز منتقل می نمایند یادآور می گردیم. همچنین است گاوهایی که با ویژه‌گیهای رشدی تغییر یافته که بزودی وارد «بازار» خواهند شد. بعلاوه پرندگانی توسعه و «ایجاد» گردیده‌اند که واجد انواع متعددی از ژنهای غریبهٔ اضافه شده به «ژنوم» خود می باشند، کاوشی که بصیرتهای جدیدی را در زمینه زیست شناسی مولکولی چگونگی «توسعه» پرنده، ارائه نموده است. همینطور گیاهانی تهیه گردیده یا در حال تهیه شدن هستند که نسبت به علف کشها و سموم خاص مقاوم می‌باشند. خلاصه کنیم: بموازات پیشرفت فنون اضافه نمودن ژن به «ژنوم» موجودات و «کلون» گردیدن ژنهای بیشتری، احتمالات مربوط به انجام جرح و تعدیل وتغییر در صفات زیستی موجودات زنده بیش از پیش توسعه خواهد یافت.

«کلونینگ» ژن و فنون و روشهای وابسته به آن

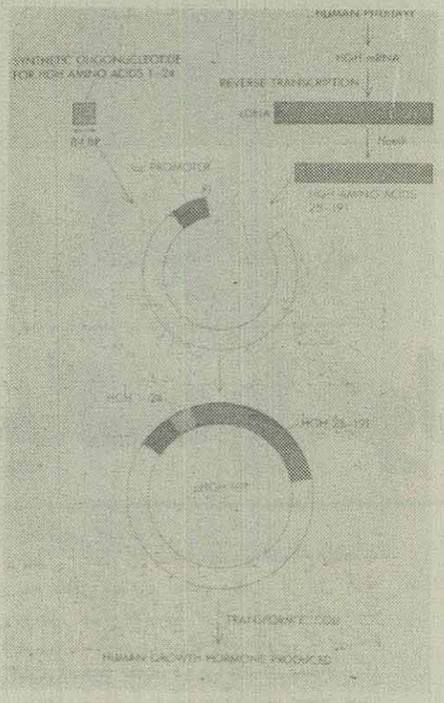

برای زیست شناسان تجربی دارای نقش کلیدی و برجسته‌ای بوده و خواهد بود. این «تکنولوژی» امکان تجزیه و تحلیل «سیستم» زیستی را در سه سطح زیر فراهم آورده است:

نخست: می توان ژن مربوط به مسئله مشخص زیستی را استخراج نمود، توالی دقیق بازی آن را تعیین کرد و سرانجام نحوهٔ عمل و چگونگی تنظیم کار آن را نشان داد.

دوم: بمحض «کلون» نمودن DNA یك ژن، می توان RNA پیك مربوط به آن را در مقادیر زیاد تولید و از جنبه های گوناگون مطالعه کرد. مولکول RNA به طرق فراوان جهت تعدیل تظاهر و بیان ژنها، ساختمانRNA و دیگر فرآورده های مرکزی مربوط به کار می‌رود. این همه به روشنی در مسیر درك (نسبتا) کامل عمل ژن نقش عمده‌ای ایفا می نماید.

سوم: میتوان پروتئینهای حاصله از ژنهای «کلون» شده را مورد تجزیه و تحلیل موشکافانه قرار داد. کاری که شاید بتوان آن را بزرگترین امتیازحاصله ازکاربرد این «تکنولوژی» به حساب آورد. بخصوص وقتی توجه نماییم تحقیقات پیرامون پروتئینهای متنوع و در رابطه با پاسخهای بیشمار و مناسبی که باید در یك سلول بدهند؛ قبل‌از ابداع و بکارگیری «تکنولوژی» مذکور، دسترسی به انها فقط در مقادیر بس جزئی آنهم همراه بامحدودیت های متعدد و سرمایه گذاریهای فراوان مادی و معنوی، ممکن بود؛ هم اینك بلافاصله پس ازاستخراج ژن مربوط، می توان مقادیر عظیمی از آن را تهیه نمود. بر روی هم، امروزه می‌شود تمام ترکیبات عمده و بزرگ یك «سیستم» زیستی را به طور خالص و در مقادیر زیاد تهیه نمود.

توانایی های جدید در مسیر «آشفته نمودن سیستمهای زیستی» که با اهداف تحقیقاتی معینی انجام می یابد، همچنین ازاهمیت مشابهی برخوردار است. ژنها و محصولات پروتئینی آنها را می توان طرح ریزی مجدد نمود و در نتیجه این نوپدیدها، اعمال «تازه‌ای» در DNA و پروتئینها ایجاد کرد. همینطور می توان روابط بین ترکیبات دارای آثار متقابل مربوط به یك «سیستم» زیستی راتغییر داد، که حاصل آن رفتارهای تازه و جدید زیستی (اغلب) در کل موجود، می‌باشد. از جمله می‌توان با استفاده از مواد بیشمار جهش زا، انواع جهش ها را در مولوکول DNA به وجود آورد، که جایگزینی نوکلئوتید منفردی با نوکلئوتید دیگر (جهش های نقطه‌ای) - به عنوان ظریف‌ترین تغییرات ژنی - ، نمونه‌ای ازآن است. «می‌توان تغییرات ژنتیکی راکه در خلال صدها میلیون سال، در شرایط تحول و «تکامل» طبیعی موجود، در یك ژن گردآوری و ذخیره گشته است، فقط با چندین هفته کار دست ورزی، در آزمایشگاه تقلید کرد و یا جایگزین نمود.»

ژنهایی را که بر اثر استعمال این فنون، تغییر یافته‌اند، می‌شود مجددا وارد «سیستمهای» زیستی (اولیه) نمود و در حداکثر امکان به مطالعه پیامدهای آن در عرصه های مختلف پرداخت. آنزیمی را که در شرایط طبیعی تمایل اندکی به سوبسترا (ماده)ی مربوط به خود دارد می توان از طریق دست ورزی، مورد آنچنان تغییراتی قرار داد که به سوبسترای مذکور آزمندانه «تعلق خاطر» پیدا نماید و یا برعکس از سوبسترای قبلی (و طبیعی) سلب تعلق نموده و مواد جدیدی را به عنوان سوبسترا بپذیرد؛ پروتئینی را که به طور معمول به «حجره» سلولی معینی انتقال می‌یابد، می شود تغییر مسیر داد و به محل های دیگری از سلول گسیل نمود. ژنی را که در وضعیت عادی توسط ماده معینی تحریك گردیده وتظاهر خود را آغاز می‌نماید ممکن است آنچنان دستخوش دست ورزیهای ژنی قرار داد که به ماده و علایم کاملا

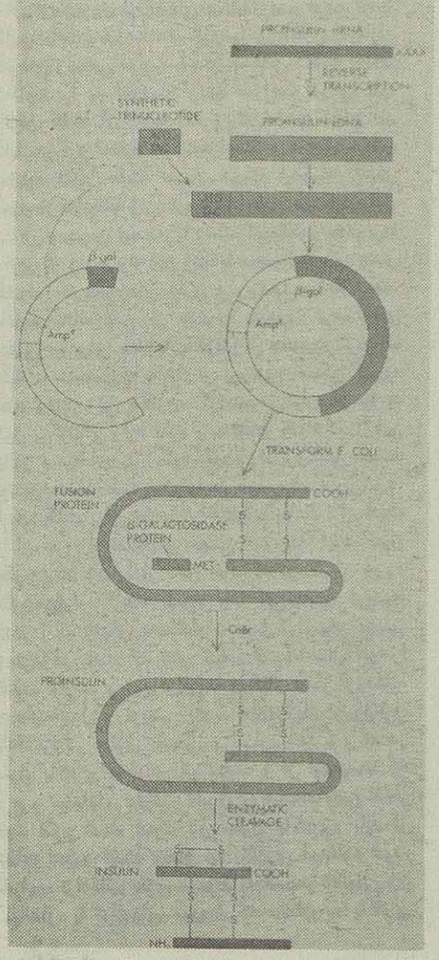

ساختن پروتئینهای حیاتی، واکسنهای جدید و مفید و آنتی بیوتیکهای لازم، ایجاد جهشهای متعدد، دلخواه، مرغوب و مقاوم در بسیاری از موجودات زنده و همچنین اصلاح و «تربیت» گیاهان و حیوانات واجد کیفیت و کمیت برتر که دارای ارزشهای تعیین کننده کشاورزی و دامی باشند از جمله فوائد و کاربردهای بیشمار مربوط به فنون دست ورزی ژنها به حساب می آیند.

جدیدی پاسخ گوید. خلاصه کنیم: زیست شناسان مولکولی (با استفاده از روشهایی که چگونگی و نحوه‌ی کار طبیعی «سیستم» های زیستی را نشان داده و رمز و رازهای چندی را عریان می‌کند) در ابعادی میتوانند با تغییر و تعدیل در ژنهایی که سازماندهی یك «سیستم» زیستی را بر عهده دارند، روابط طبیعی و معمول بین مجموعه عناصر این «سیستم» پیچیده را مضطرب و آشفته نمایند.

در حال حاضر کاوشهای محققان در مسیر کاهش (دادن) مجموعه‌ی بسیار پیچیده «سیستم» زیستی ـ از طریق شناسایی و درك اجزای «ساده و ریز» بیشماری که آن را تشکیل داده‌اند ـ به خصوص با مشکلات عدیده‌ای که در زمینه‌ی توصیف دقیق و درستی از کُل اعمال پیچیده موجود زنده وجود دارد،

چندان روشن و متقاعد کننده بنظر نمی رسد. اینکه آیا بفرض شناسایی یکایك مجموعه‌ی «سیستمهای»زیستی شماره ناپذیری که در موجودی «پیشرفته» ـ همچون یك پستاندار ـ وجود دارد و هر یك توسط ژن (یا ژنهایی) مشخص و متفاوت کنترل و تنظیم می شود؛ سرانجام آیا محققان خواهند توانست به طورمثال به صرف جمع زدن این اطلاعات «مجزی»، بواقع سیمای راستین زیست شناسی یك پستاندار را به طور «کامل» و موشکافانه درك نمایند؟

سئوالی است که به احتمال بسیار قوی پاسخ آن منفی است. اظهار نظری که با «واقعیت ها» به نظر بیشتر

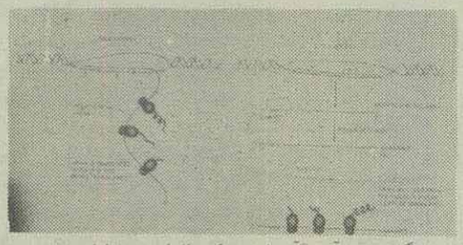

سازگار می آید، آن است که اثرات متقابل پیچیده شبکه های ژنی، محصولات وعملکردهای بی حد و حصر آنها، و سلولهای تخصص یافته و سازماندهی خارق‌العاده تشکیلاتی، ساختمانی، عملی و تنظیمی وغیره، همه و همه از جمیع جنبه ها، حکایت از نقش

های بس پیچیده اما عجیب هماهنگی دارد که هریك (و همگی) به طرز اعجاب انگیزی حساب شده و مقصودمند در مجموعهٔ منسجم موجود زنده، وظایف خویش را انجام می دهند. و بیقین در موجود زنده هر ژن نیزبه طور مجرد وانتزاعی حضور نیافته است که چون «جزیره‌ای مستقل» رفتار نماید! قدر مسلم در وضعیت طبیعی و حتی تصور کوچکترین «خودکامگی» در جزء جزء سلول و طبعاً در کل موجود

با آنکه تنها کمتر از از سی سال قبل حتی طرح تهیه و ساختن ژن برای دانشمندان رویایی بیش نبود، در سالهای اخیر و با سرعتی دم افزون این رویا به واقعیت پیوسته است. زیست شناسان مولکولی قادر هستند با تغییر و تعدیل در ژنهایی که سازماندهی یك «سیستم زیستی» را برعهده دارند، روابط طبیعی و معمول بین مجموعه‌ی عناصر این «سیستم» پیچیده را مضطرب و آشفته نمایند.

درحالیکه از همان هنگام که نطفه نخستین تحقیقات مربوط به «فن آوری زیستی» و بویژه «مهندسی ژنتیك» شکل می گرفت، کشورهای استکباری و انحصارات غارتگر جهانی به طمع سود بیشتر، انگل وار دراین زمینه نیز، شروع به سرمایه گذاریهای فزاینده‌ای نموده‌اند؛ متاسفانه درکشورهایی چون کشور خود ما، هنوز توجه لازم به این امر مهم مبذول نگردیده و بیقین دراین زمینه همتی خداپسندانه بایسته است.

زنده، اساسا محلی ازاعراب ندارد.

در پایان این قسمت یادآور می گردیم نگاهی هرچند گذرا بر سیل دستاوردهای سالهای اخیر ـ که شمه‌ای از آن در خلال این چند نوشته و تا اینجا ازنظر خوانندگان گرامی گذشت ـ به روشنی بیداست که تاریخ تحولات علوم زیستی (نیز) مراحل «پیشرفت» خود را یکی پس از دیگری طی نموده و همچنان در حال «پیشروی» است. ازاین رهگذر، در زیر خلاصه‌ای از اهم مراحل «تکاملی» مربوط به مطالعات وسیع، متنوع و پیوسته‌ای که در مسیر خویش منجر به پیدایش و تولد «تکنولوژی» دست ورزی ژن گردیده و توسط واینبرگ[11] تهیه شده است، از نظر شما می گذرد:

(ادامه دارد)

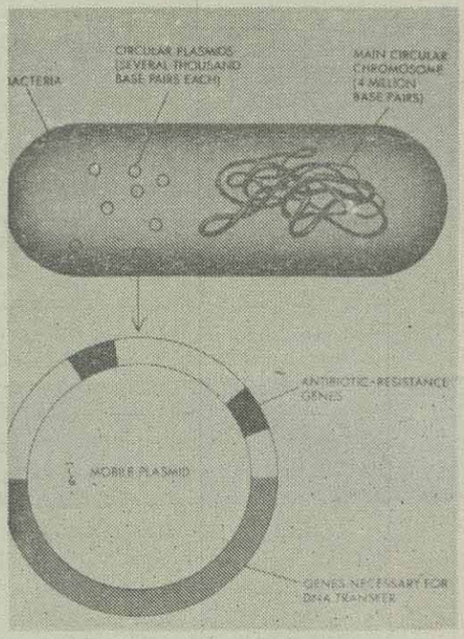

پی نویس‌ها:

1- Expression vector
2- Renin
3- Tumor-Necrosis factor
4- The Enzyme Cellulase
5- Viral Peptide Antigens
6- Tissue plasminogen Activator
7- Thrombosis
8- B-endorphin
9- Interleukin-2
10- Emphysema
11- R.A. Weinberg

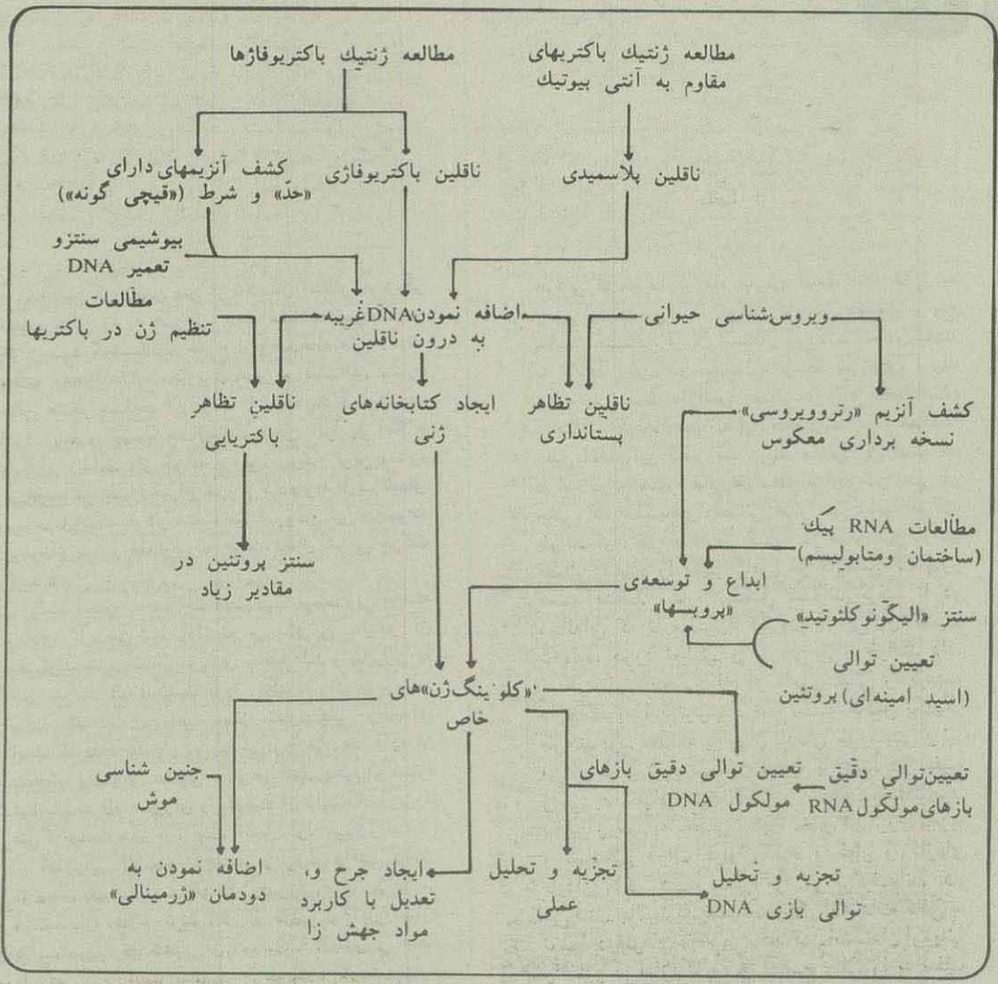

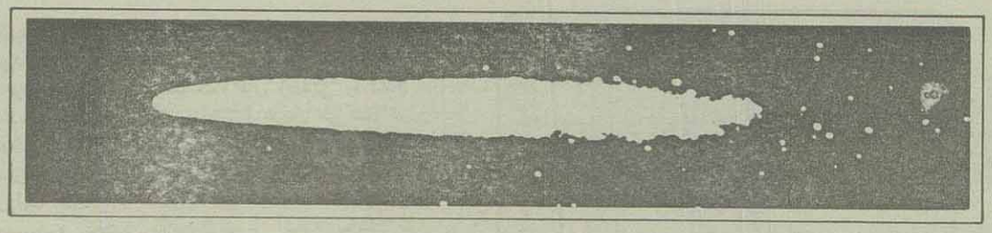

اشاره: در شمارهٔ قبلی «اطلاعات علمی» مطلبی داشتیم تحت عنوان «ستارگان دنباله‌دار؛ کلیدی برای شناخت منظومهٔ شمسی»، که در مورد ستارگان دنباله‌دار بطور اعم بحث شده بود. در این شماره نیز تصمیم گرفتیم جهت تکمیل نمودن مبحث مطلبی در مورد ستارهٔ دنباله‌دار «هالی» داشته باشیم. مطالب ذیل از مجلهٔ «تایم» مورخ ۱۶ دسامبر ۱۹۸۵ ترجمه و خدمت دانش پژوهان عزیز عرضه شده است. امید که مورد توجه قرار گیرد.

«اطلاعات علمی»

ترجمه: شهرام شادان

ستارهٔ دنباله‌دار هالی

ساکنین کرهٔ زمین پس از ۷۵ سال انتظار بار دیگر ستارهٔ هالی را به صورتی محو مشاهده نمودند. در هوای سرد کوهستانی، خارج از رصدخانهٔ ملی «کیت پیك» «*Kitt Peak*» ستاره شناسان و مشتاقان ستارهٔ هالی منتظر مشاهدهٔ آن بودند تا اینکه بالاخره یك نفر آنرا دیده و سپس مشخصات محل آنرا به اطلاع دیگران رساند: «از خوشهٔ پروین، روشن ترین ستاره از مجموعه هفت دختران شروع کرده وبه طرف شمال بروید تا اینکه به دو ستارهٔ میانه روشن این مجموعه برسید و سپس مقداری به طرف شمال شرقی حرکت کنید.»

البته ستاره به صورت مبهم دیده میشد زیرا فاصلهٔ زیادی از خورشید داشت و بنابراین دنبالهٔ آن نمی‌توانست روشنائی زیادی ساطع کند و بنابراین به صورت یك اثر انگشت پر از لکه به نظر می‌رسید. برای مشتاقان این امر، دیدن ستارهٔ هالی واقعه‌ای است که فقط یك بار در زندگی رخ می‌دهد، و به آن به چشم واقعه‌ای معنوی نگاه می‌کنند. یکی از ستاره شناسان به نام «سوزان وایکوف» از دانشگاه آریزونا می‌گوید: «دیدن آن، بدن انسان را می‌لرزاند.»

اما برای دانشمندان، هیجان و لرزش واقعی بیشتر از دیدن یك ستارهٔ دنباله دار بصورتی محو می‌باشد. دانشمندان اعلام کرده اند که ظهور این بار ستارهٔ هالی، مبهم‌ترین ظهور آن در بین ۳۰ ظهوری است که در تاریخ ثبت شده‌اند و تقریبا تا تاریخ چهارم جولای ادامه دارد. ماه مارس آینده، لکه هالی به زمین نزدیك می‌شود، ناوگان کوچکی مشتمل بر پنج سفینهٔ اکتشافی از آن استقبال می کنند که دو سفینه به توسط ژاپن، دو سفینه به توسط شوروی، و یك سفیه به توسط «آژانس فضائی اروپا» (*European Space Ajency - ESA*) به این ماموریت اعزام شده‌اند. دلیل انجام این ماموریت درماه مارس این است که دراین تاریخ ستارهٔ هالی هم سطح مدار زمین یعنی در جائی که سفینه‌های فضائی قرار می‌گیرند، حرکت خواهد کرد. طی چند روز گردش در مدار، این ناوگان فضائی ستاره را بطور کامل، از گازهائی که بدور هستهٔ منجمد ستاره تشکیل شده‌اند گرفته تا دو دنباله‌ای که تا میلیونها کیلومتر در پی آن کشیده شده‌اند، مورد تحقیق و بررسی قرار خواهند داد.

هر سفینه مجموعه‌ای از ماموریتهائی را برعهده دارد که به این ترتیب درتمام مسیر مکمل یکدیگر خواهند بود. مطالعه بر روی بادهای خورشیدی و نیز ابرهای ئیدروژنی پیرامون ستاره بر عهدهٔ دو سفینهٔ ژاپنی به نامهای «*Sakijake*» و «*Suisei*»خواهد بود. سفاین روسی به نامهای *Veja 1* ، *Veja2* بر روی تجزیه و شناسائی ذرات فراوان گرد و غبار و گازهای بارداری که هستهٔ ستاره را در برگرفته‌اند، کار می‌کنند. جالب‌ترین قسمت، ارسال اطلاعات کافی به توسط دوقلوهای *Veja* می‌باشد که دانشمندان اروپائی را قادر می‌سازد تا مسیر صحیح هالی را به سفینهٔ خود به نام ـ «*Giotto*» گزارش داده و آن را در فاصلهٔ ۳۰۰ مایلی ستاره قرار دهند تا به این ترتیب تصاویری را به زمین ارسال دارد. یکی از مقامات «انستیتوی علوم فضائی و ستاره شناسی ژاپن» (*Japan's Institute of Space and Astronau tical Science - ISAS*)

به نام «کونیو هیرائو» می‌گوید: «تا به حال امکان انجام پذیری یك چنین همکاری فضائی بین دانشمندان جهان، غیر ممکن می‌نمود.»

هرچند که سازمان «ناسا» درسال ۱۹۸۱ با اعزام هیئت تحقیقاتی جهت شناسائی ستارهٔ هالی مخالفت نمود با این حال در عملیات باقی ماند. قرار است ماهوارهٔ *Solar Max* که ۱۸ ماه قبل به توسط هیئتی از تکنسین‌ها دوباره بکار افتاد، علاوه بر وظیفهٔ اصلی خود که تحقیقات خورشیدی می‌باشد برای مدت ۶۰ روز نیز ستارهٔ هالی را مورد بررسی قرار دهد و نیز *Pioneer 12* که درمدار ونوس مشغول انجام ماموریت است، هنگامی که هالی در پشت خورشید ناپدید می‌شود بر روی آن تحقیق نماید. طبق آخرین اطلاعات ۹۰۰ ستاره شناس زبردست از ۴۷ کشور دنیا دراین اقدام بین المللی شرکت می‌جویند. «ری نیوبرن» مدیر «تحقیقات بین المللی ستارهٔ هالی» (*International Halley Watch - IHW*) می‌گوید: «درچند ماه آینده بیشتر از تمام تاریخ ستاره شناسی، در مورد ستاره‌های دنباله دار اطلاعات کسب

می‌کنیم.»

دلائل موجهی برای این اکتشافات وجود دارند. برای ستاره شناسان، یک ستارهٔ دنباله دار موزه‌ای است که قیمتی‌ترین و با ارزش‌ترین مجموعهٔ موادی را که از اولین لحظات تشکیل منظومهٔ شمسی باقی مانده‌اند، در خود دارد. آنها امیدوارند که با نفوذ به قلب یخ زدهٔ هالی و شناخت گازها و گرد وغباری که از سطح آن بلند می‌شوند، شرایط اولیهٔ خورشید و ۹ سیارهٔ منظومهٔ شمسی را در ۴/۵ بیلیون سال پیش تشخیص دهند. به این ترتیب شاید درصد احتمال تشکیل سیارات در اطراف ستاره‌های دیگر و نیز درصد احتمال وجود زندگی در خارج از زمین را پیدا کنند. «پل فلدمن» متخصصی از دانشگاه «جانز هاپکینز» بالتیمور می‌گوید: «ستاره های دنباله دار تمام تاریخ منظومهٔ شمسی را یکجا درخود جمع آوری نموده‌اند.»

منجمان چینی از حدود ۶۱۳ ق. م دست به ستاره شناسی زده‌اند و ستاره‌ای که اکنون به نام هالی می‌شناسیم، اولین بار در سال ۲۴۰ ق. م به توسط آنان مشاهده شد. در بین دانشمندان غرب نیز اولین بار ارسطو تلاش کرد تا ماهیت ستاره‌های دنباله‌دار را تشریح کند. او جهان را به دو قلمرو تقسیم نمود: جهان ناقص و همیشه منقلب بین ماه و زمین و دیگری جهان بهشت‌های کروی و تکامل یافته‌ای که درورای آن قرار دارند. نظر به اینکه شهاب ها و ستاره‌های دنباله‌دار گردو کامل به نظر نمی‌رسند، فیلسوف یونانی عقیده داشت که آنها باید از جائی بین ماه و زمین سرچشمه گرفته باشند. «دونالدئیومانس» متخصص شهاب شناسی از «لابراتور نیروهای جت» (I.P.J) کالیفرنیا می‌گوید: «ارسطو هم چنین عقیده داشت که شهابها نتیجه گناهان بشر هستند.»

از هنگامی که «تیکوبراهه» ستاره‌شناس بزرگ آلمانی در سال ۱۵۷۷، با مشاهدات متعدد از جهات مختلف تشخیص داد که ستاره‌های دنباله‌دار در محدوده‌ای ورای ماه حرکت می‌کنند، عقاید ارسطو رو به زوال گذاردند. این مشاهدات کمك بزرگی به پیشرفت علم شهاب شناسی نمودند. در سال ۱۶۸۰ یك ستاره‌شناس ۲۴ ساله انگلیسی در سفری به پاریس تلاش کرد که نقشه مسیر یك ستارهٔ دنباله‌دار را رسم کند، اما موفق نشد. دو سال بعد در خانه‌ای خارج لندن، به توسط تلسکوپ حرکت ستارهٔ دیگری را زیر نظر گرفت که بعدها نام او بدنبال خود می‌کشید. این جوان بلند بالا و جاه‌طلب، «ادموند هالی» بود. «ادموندهالی» علاوه بر علم ستاره‌شناسی، یك ریاضیدان، مهندس و مخترع نیز بود. بعضی از مورخین می‌گویند او شغل دیگری نیز داشت و هنگامی که به دستور «ویلیام سوم» مشغول بررسی امواج و سواحل کانال انگلیس بود، به‌جاسوسی در مورد نیروی دریائی فرانسه پرداخت. «هالی» دوستان معروفی نیز داشت و در بین آنان نام «ایزاك نیوتون» مشخص‌تر است. «هالی» برای تشویق این فیزیکدان بزرگ، اقدام به چاپ کتاب او به نام «اصول ریاضی در فلسفه طبیعی» نمود که مشتمل بود بر قوانین معروف حرکت، تئوری نیروی جاذبهٔ اجرام و نیز فرمولهای محاسبهٔ نیروی جاذبهٔ زمین.

«هالی» با استفاده از عقاید «نیوتن» به این نتیجه رسید که مسیر حرکت ۲۴ ستاره‌ای که قبلا شناخته شده بودند، برعکس سیارات، مثل سیگارهای بیضی شکل می‌باشند. از آن مهم تر او اعلام کرد که ظهور دوبارهٔ یك شهاب بین ۷۵ الی ۷۶ سال طول می‌کشد. سپس نتیجه گرفت که ستارهٔ دنباله‌داری که در سالهای ۱۵۳۱ و ۱۶۰۷ مشاهده شده بود و خود نیز در سال ۱۶۸۲ آنرا زیر نظر داشت، بار دیگر در سال ۱۷۵۸ ظهور خواهد کرد. او اینچنین نوشت: «اگر این پیش‌بینی درست باشد، دلیلی ندارد شك کنیم که ستاره‌های دنباله‌دار دیگر نیز باز می‌گردند.» «هالی» در سال ۱۷۴۲ درگذشت. ۱۶ سال بعد یك کشاورز آلمانی به نام «یوهان جرج پالتیز» اولین کسی بود که ظهور مجدد ستارهٔ هالی را مشاهده نمود و تئوری «هالی» را صحه گذاشت.

در سال ۱۸۳۶، یك ستاره‌شناس آلمانی به نام «فردریك ویلهلم بسل» که دنبالهٔ آتشین ستاره هالی را مشاهده می‌نمود نتیجه گرفت که این ستاره دنباله‌دار باید مجموعه‌ای از ذرات آزاد باشد. او عقیده داشت که شعله‌هائی که از هالی ساطع می‌شوند منابعی از این ذرات هستند و در این ضمن به عنوان ترمزی عمل می‌کنند که سرعت شهاب را کم می‌کند. در آن هنگام کار «بسل» نادیده گرفته شد اما بعدها ثابت شد که لااقل قسمتی از آن درست بوده است. پیشرفت بزرگ دیگر در سال ۱۹۰۵ بدست آمد. در این سال «فردویپل» ستاره‌شناسی از دانشگاه هاروارد مدل تئوریك جدیدی برای هالی اعلام نمود، به این ترتیب که ستاره‌های دنباله‌دار گلوله‌هائی برفی و پر از لکه هستند. مخلوط تیره‌ای از آب یخ زده که با نقطه‌هائی از تکه‌های سنگ و ذرات گرد و غبار پوشیده شده است. به نظر «ویپل» وقتی این گلوله‌های برفی به طرف خورشید حرکت می‌کنند، تشعشعات خورشیدی شروع به بخار نمودن یخ و گازهای منجمدی که در طرف رو به خورشید ستاره قرار دارند می‌نمایند گازها، که ذراتی نیز در خود دارند، باعث انعکاس نور خورشید شده و به این ترتیب ستاره از روی زمین دیده می‌شود.

درست مثل گازهائی که از موتورهای جت خارج می‌شوند، ملکولهائی که از ستاره‌های دنباله‌دار جدا می‌شوند نیز باعث ایجاد نیروئی بر روی هسته منجمد آن شده و باعث حرکت مستقل آن می‌گردند. اما به دلیل اینکه یخ به طور نامنظم و غیر یکنواخت بخار می‌شود و نیز هسته درحال چرخش می‌باشد بنابراین نیروهای وارده بر هسته دارای جهات مختلفی بوده و می‌توانند آنرا به حرکت واداشته یا باعث کاهش سرعت آن شوند.

ظاهرا این در مورد نیروهای جاذبه‌ای که ستاره شنا سان قبلا مشاهده نموده‌اند صدق نمی کند. پس از ۳۵ سال تحقیق، هنوز هم مدل «ویپل» مورد تائید است. این ستاره شناس ۷۹ ساله می گوید: «هنگامی که اولین بار به نوع نیروی حرکتی ستاره های دنباله دار پی بردم، واقعا ترسیدم!

حال باید پرسید اگر ستاره های دنباله دار واقعا تکه های بزرگ متحرك یخ می باشند. از کجا و چگونه می آیند؟ در همان سالی که «ویپل» به این نتیجه رسید، یك ستاره شناس هلندی بنام «جان ارت» فرضیه‌ای مبنی بر وجود یك مخزن ارائه نمود که امروزه بنام «ابرارت» شناخته می شود. باانجام محاسبات خود در رابطه با شکل مدارها وتعداد ستاره های دنباله دار جدیدی که هر سال دیده می شوند، او تخمین زد که ابر مربوطه منظومهٔ شمسی را در فضائی برابر با ۳۰/۰۰۰ الی ۱۰/۰۰۰ *AU* (هر *AU* برابر با ۹۳ میلیون مایل یعنی برابر فاصله بین زمین و خورشید می باشد) احاطه نموده است.

«ابرارت» حداقل شامل یك تریلیون از این تکه‌های یخ می باشد که ازچند اینچ تا چند مایل قطر دارند. در تاریکی مخملی فضا و جائی که درجه حرارت صفر مطلق است، این تکه های یخ بدون تغییر باقی می مانند. تشعشعات خورشیدی، فعالیتهای آتش فشانی، پدیده های جوی و دیگر پدیده ها که سیارات داخل منظومه شمسی را تغییر داده‌اند، بر آنها اثری ندارند. هرچند گاه یکبار ستاره‌ای از کنار این ابر گذشته و با جاذبه خود، باعث حرکتی در اجزاء آن شده و صدها تکه یخ از آن جدا می کند. بیشتر آنها به قسمتهای دیگر فضا رفته و برخی به صورت دنباله دار به طرف خورشید می‌آیند. هرچند این ابرهنوز مشاهده نشده است اما بیشتر ستاره شناسان عقیده دارند که وجود داشته وازهنگامی که یك سحابی (مجموعه‌ای از گاز ها و گرد و غبار) منهدم شده ومنظومه شمسی را تشکیل داده، باقی مانده است.

یك ستاره دنباله دار هنگامی که در فاصله ۵ *AU* (برابر فاصله ژوپتیر) از خورشید قرار می گیرد مواد فرار آن شروع به تشکیل یك کُما (*Coma*) می کنند که باعث انعکاس نور می شود. هنگامی که تلسکوپ هااولین سوسوی یك ستاره دنباله دار را مشاهده کنند هنگامی است که این کُما کاملا روی هسته را پوشانده است. هر بار که یك ستاره دنباله دار بدور خورشید می چرخد، قطرش در حدود ۶ فوت آب می شود. بنابراین، اندازه اولیه یك ستاره دنباله دار طول مدار ومیزان نزدیکی آن به خورشید عواملی هستند که طول آن را تعیین می کنند. ستاره شناسان تخمین می زنند هالی، که دارای پریود کوتاهی می باشد، حدود ۲۲۵۰۰۰ سال دیگر عمر کند که البته درمقیاس ستاره شناسی این مدت اشاره بسیار کوتاهی است.

سالها پیش دانشمندان پی بردند که هر ستاره دنبال دار دو دنباله دارد که البته با چشم قابل تشخیص نیستند. امروزه می دانیم که دنباله زرد رنگ و اغلب منحنی ستاره های دنباله دار از گرد و غباری تشکیل شده است که هنگام بخار شدن ایجاد می شوند و حالت شعله‌ای در پشت ستاره انعکاس نور خورشید از این دنباله است. دنباله دوم، که آبی رنگ بنظر می‌رسد به نام «پلاسما» یا «دنباله یونی» شناخته می‌شود. این دنباله هنگامی تشکیل می‌شود که گازهای موجود در هسته بتوسط تشعشعات خورشیدی باردار شده و نسبت به باد خورشیدی (وزش ثابتی از ذرات باردار که از خورشید سرچشمه گرفته و حامل میدان مغناطیسی می‌باشند) واکنش نشان دهند. هنگامی که این دنباله آبی نور خورشید را منعکس نکند به‌دلیل توری که توسط بعضی از گازهای آن ساطع می‌شود، قابل رویت می‌گردد.

البته پس از سالها مشاهده و تحقیق، هنوز سئوالهای زیادی درمورد هالی یا هر ستاره دنباله دار دیگری مطرح هستند. «جان برانت» رئیس قسمت فیزیك فضائی مرکز پروازهای فضائی ناسا می‌گوید: «ما حتی شکل هسته، جرم یا اندازه آن رانمی دانیم و حتی یك تصویر منفرد از قسمت مرکزی آن نداریم.» اطلاعات حساسی از قبیل نسبت ذرات موجود در هسته، یا اینکه یخ درچه حرارتی سرد شده است و غیره می تواند کمك زیادی به شکل گیری تئوریهای مربوط به تشکیل منظومه شمسی بنمایند.

ستاره هالی نمونه خوبی برای اینگونه اکتشافات است به دلیل اینکه روشنترین ستاره‌ای است که تا به حال دیده شده است و درمداری بیضوی و مشخص با فاصله‌ای حدود ۳ میلیون مایل از خورشید (چیزی مابین فاصله مدارات ژوپیتر و پلوتو ازخورشید) حرکت کرده و حدود ۶۰ میلیون مایل از سطح منظومه شمسی را طی می کند.

طرح برای ملاقات ازنزدیك با هالی اولین بار در دهه هفتاد پیشنهاد شد. دراین هنگام سازمانهای ناسا و *ESA* پیشنهاد یك اعزام هیئتی را برای مواجهه باد و ستاره دنباله دار نمودند، که یك از آنها هالی بود. در ژانویه ۱۹۸۰ آمریکا از این پروژه خارج شد و دلیل عمده آن هزینه زیاد عملیات بود.

«راجر بونت» کارگردان برنامه های علمی (*ESA*) می گوید: «عاقبت همه را برای اعزام این هیئت قانع نمودیم. و بنابراین وقتی آمریکا عدم شرکت خود را اعلام نمود وضع بسیار وخیم شد.»

البته عمر این وخامت بسیار کوتاه بود و در عرض شش ماه کشور های عضو (*ESA*) تصمیم گرفتند که به هر صورتی که باشد این ماموریت را انجام دهند. بنابراین یك نام کاملا اروپائی و جدا از آمریکا بر رو ماهواره خود نهادند که ازاسم نقاش بزرگ ایتالیا *Giotto* گرفته شده است. او اولین کسی بود که ستاره هالی را در فرسك (نقاشی روی گچ) معروف خود بنام «*Adoration of the Maji*» نقاشی نمود. بهر حال تردیدهای موجود در مورد اعزام هیئت، به گفتهٔ «داوید دیل» مدیر برنامهٔ عملیاتی (*Giotto*)، بزودی از بین رفتند. شوروی نیز که طرح اعزام دوقلوهای خود را برای مواجهه با هدف فضائی مورد علاقهٔ خود یعنی ونوس مطالعه می‌نمود با اضافه کردن برنامهٔ هالی به برنامهٔ کار ماهواره‌های خود موافقت نمود. سپس نام آنها را از ترکیب اسامی روسی «ونوس» و هالی که بترتیب

ستارهٔ دنباله‌دار هالی

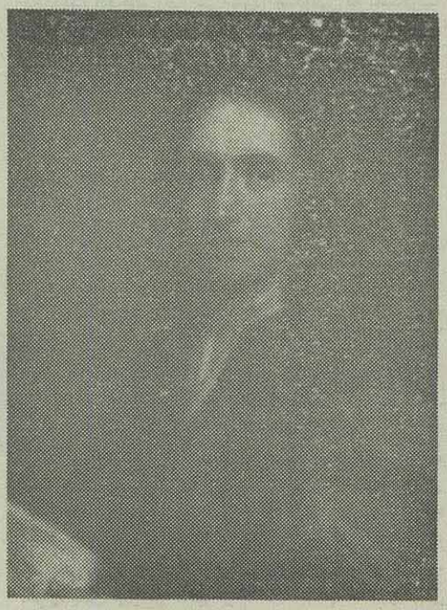

«ونرا» *(Venera)* و «گالی» *(Gallei)* می‌باشند انتخاب نموده و نام *(Vega)* را بر آنها نهادند. درسال ۱۹۸۴ سازمان «*ISAS*» ژاپن کار دو سفینهٔ مربوط به تحقیق درمورد هالی را تمام نمود که این اولین سفر تحقیقاتی آن کشور در فضا می‌باشد.

این دو سفینه که یکی در ژانویه و دیگری در اوت به فضا پرتاب شدند طراحی مشابهی دارند. هر دو مدور بوده، وزن آنها برابر *308* پوند (حدود ۱۴۰ کیلوگرم)، اندازه انها حدود ۱۳۸×۶۹ سانتیمتر و هریك دارای سه آنتن می‌باشند. با اینحال نوع فعالیت هریك با دیگری متفاوت است. *(Sakijake)* که هرگز از فاصلهٔ ۴/۳ میلیون مایلی هستهٔ شهاب نزدیك‌تر نمی‌رود، کار خود را در فوریه گذشته با احتساب سرعت، وزن مخصوص و حرارت بادهای خورشیدی که مخالف هالی می‌وزند، شروع نمود. با این محاسبات معلوم می‌شود که آیا بی نظمی غریبی که در دنبالهٔ هالی و دیگر ستاره‌های دنباله دار مشاهده شده است مربوط به لرزش های ناشی از بادهای خورشیدی می‌باشد یا خیر. آقای «هیرائو» می‌گوید: «بادهای خورشیدی تاثیر زیادی بر روی شکل زیبا، دنبالهٔ بلند و «کما»ی درخشان ستاره دارند. درحال حاضر قادر هستیم بادی را که درست چهار یا پنج ساعت قبل از رسیدن هالی با آن مقابله می‌کند، مطالعه نمائیم.»

سفینهٔ دیگر یعنی *(Suisei)*، در تاریخ ۸ مارچ در فاصلهٔ ۹۰۰۰۰ مایلی قلب هالی حرکت خواهد کرد. این سفینه مجهز به یك دوربین ماورای بنفش و دستگاه تجزیهٔ ذرات انرژتیك می‌باشد و در مورد هالهٔ بیرامون ستاره تحقیق می‌نماید: این هاله ابری از اتم‌های هیدروژن خنثی می‌باشد که تا ۶ میلیون مایل ادامه دارند. عکسهای ماوراء بنفش که در فواصل مختلف گرفته میشود به محاسبهٔ میزان بخار شدن هستهٔ یخی کمك می‌کنند. آقای «تومیزوایتو» مدیر پروژهٔ هالی در «*ISAS*» می‌گوید: «برای ما، میزان کاهش وزن ستاره دریك بار گردش بدور خورشید مهم است به این ترتیب می‌توان تخمین زد که ستارهٔ دنباله دار چه مدت دیگر عمر می‌کند.» وسائل تجزیهٔ ذرات نیز وضع ترکیب یونها در کما را آزمایش می‌کنند.

به نظر می‌رسد که سفاین شوروی نیز که دسامبر گذشته به فاصلهٔ شش روز از هم به فضا پرتاب شدند مثل سفاین ژاپنی مشابه هم باشند. ارتفاع آنها تقریبا ۴۹۵ سانتیمتر و فاصلهٔ بین دو صفحهٔ خورشیدی آنها حدود ۹۰۰ سانتیمتر می‌باشد. این دو سفینه پس از تحقیق در مورد ونوس کار خود را در مورد هالی شروع کرده‌اند. طبق برنامه‌های فعلی دو سفینه به ترتیب در ششم و نهم مارس با هالی مواجه می‌شوند.

«*Vega1*» داخل کما و در فاصلهٔ ۶۰۰۰ مایلی هسته پرواز خواهد کرد و مسیر *(Vega2)* بستگی به موفقیت عملیاتی *(Vega1)* دارد. دوربین‌های دوماهواره عکسهائی را در نور قابل رویت از کما گرفته و طیف سنج‌های مادون قرمز نیز مولکولهائی را که از سطح هسته به طرف بالا می‌روند آزمایش خواهند کرد. یك دستگاه فوق العاده جالب در روی ماهواره ذرات گرد و غبار را تجزیه نموده و برای بدست آوردن نشانه‌هایی از وزن مخصوص و نوع مواد شیمیائی آنها تحقیق می‌کند. این دستگاه تجزیه که توسط یك فیزیکدان آمریکائی بنام «جان سیپسون» ساخته شده است، اولین دستگاه فضائی ساخت آمریکا است که بر روی ماهواره‌های شوروی استفاده می‌شود.

یکی از مهم ترین برنامه‌های سفاین *(Vega)* برنامه‌ای به نام «ردیابی» است. طبق این طرح، سفاین *(Vega)* موقعیت و مدار هالی را پیش بینی می‌کنند، که این کار از روی زمین غیر ممکن است. سپس این مسیر را برای تاریخ ۱۳ مارچ ابتدا به شوروی و از آنجا به مرکز کنترل هیئت اروپائی در آلمان غربی مخابره می‌نمایند تا *(Giotto)* عملیات خود را دراین تاریخ شروع کند. بدون کمك سفاین *(Vega)* تشخیص مسیر ستاره هالی که با سرعتی درحدود ۲۴۶۰۰۰ کیلومتر درساعت حرکت می‌کند، بسیار مشکل بوده و ممکن است محل قرارگیری *(Giotto)*، که باید درحدود ۳۰۰ مایلی گلولهٔ برفی باشد، تا حدود ۶۰۰۰ مایلی جابجا شود. این جابجائی ممکن است یا سفینه را بسیار دورتر از مسیر نموده و یا اینکه موجب برخورد آن با هستهٔ هالی گردد. آقای «یونت» می‌گوید: «این ماموریت دشوارترین عملیات فضائی در تاریخ اینگونه عملیات است.»

در حقیقت *(Giotto)* دربین پنج سفینه مشکل ترین کار را برعهده دارد. این سفینه که بیشتر شبیه یك شبکهٔ روغن باچتری در بالای آن بوده و اندازهٔ آن حدود ۱۸۰×۱۵۰ سانتیمتر می‌باشد، ماه جولای گذشته به فضا پرتاب گردید. خود سفینه و تمام وسایل آن به منظور بقای آن ساخته شده‌اند. سرعتی که ذرات گرد و غبار اطراف هسته با سفینه برخورد می‌کنند به حدی است که اگر یك ذره ۰/۱ گرمی با این سرعت به یك ورقهٔ آلومینیومی به قطر ۷/۵ سانتیمتر برخورد کند آن را سوراخ می‌نماید. برای جلوگیری از این ضربه طرفی از سفینه که روبروی ستارهٔ هالی قراردارد به صورت دوجداره ساخته شده است. یك جدار آن از آلومینیوم و دیگری از جنس *(Kevlar)* می‌باشد که درساخت جلیقه‌های ضد گلوله استفاده می‌شود. با اینحال پیش بینی می‌شود که *(Giotto)* نتواند از این برخورد نجات پیدا کند. برخورد بایك ذرهٔ گرد و غبار با یك شهاب بسیار کوچك می‌تواند تمام پروژه را خراب کند. طبق گفتهٔ آقای «یونت»، بزرگترین خطر این است که آنتن سفیه در برخورد با ذرات از بین رفته و ارتباط آن بازمین قطع گردد. اگر سفینه از این عملیات نجات پیدا کند نتایجی بسیار عالی بدست می‌آید. دراین مواجههٔ ۴ ساعته، *(Giotto)* طی ده آزمایش در مورد مادهٔ اصلی هسته تحقیق می‌کند. هنگام چرخش ماهواره بدور محور خود یك دوربین اپتیکال که از دهانهٔ انتهائی مانند یك لولهٔ بخاری خارج شده است،

هر ۴ ثانیه یك عکس می‌گیرد. این تصاویر بلافاصله به زمین مخابره شده و به صورت زنده از تلویزیون پخش می‌شود. طیف نماها نوع ترکیب ذراتی را که در اطراف هسته قرار دارند تجزیه نموده و دیگر وسائل خواص یونها را به طور کامل آزمایش کرده و میدان مغناطیسی اطراف راس ستاره را اندازه می‌گیرند.

سه سفینه قدیمی آمریکا، (Solar), (Pioneer 12) (Max و ماهواره ۷ ساله ناسا، که به اسم (International cometay Explorer ICE) نام گذاری شده است، به گروه تحقیق پیوسته‌اند. بولاری متر کورونوگراف سفینه سولامارکس (دستگاهی برای عکسبرداری از هاله خورشید) بصورت موقت از مسیر خود منحرف شده و در نقطه حضیض (Perihelion ، نزدیکترین لحظه به خورشید) بر روی گازها و ذرات موجود تحقیق می‌نماید و اطلاعاتی در مورد نحوه عملکرد بادهای خورشیدی بدست می‌دهد.

اواخر دسامبر قبل از اینکه ناوگان عملیاتی به هالی برسد، پابونیر ۱۲ که در سال ۱۹۷۸ در مدار ونوس قرار گرفته بود کار اصلی خود بعلاوه ماموریت مشاهده طولانی بر روی تاثیرات بادهای خورشیدی بر سیارات محاط در ابر و هالی را به‌اتمام رساند. پس از ان طیف سنج ماوراء بنفش خود را قبل از حضیض، هنگام آن و پس از آن بر روی هالی تنظیم می‌کند. در این نقطه ستاره‌هائی به علت نزدیکی به خورشید فعالترین مرحله خود را می‌گذراند. در مورد ICE ،که سپتامبر گذشته، مسیر آن به طرف دنباله ستاره دیگری به نام (Giacobini- Zinner) تنظیم گردید و اولین سفینه‌ای به حساب می‌آید که در مواجهه با یك ستارهٔ دنباله‌دار قرار می‌گیرد.

این سفینه اطلاعات جالبی در مورد طبیعت دنبالهٔ ستاره و نیز پدیدهٔ (bow Shock) (نوعی از موج که در آن سرعت سوپرسونیك با خورشیدی به علت عبور ستارهٔ دنباله‌دار از آن به زیر صوت کاهش می‌یابد) بدست آورد.

شاتل فضائی نیز نقش مهمی در این عملیات برعهده دارد. طی یك پرواز در ژانویه، فضانوردان شاتل اعزام اسپارتان (SPARTAN) را سرپرستی می‌کنند. این دستگاه به توسط چالنجر پرتاب می‌شود

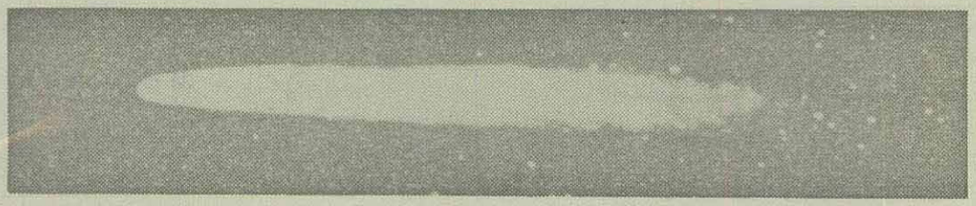

ستارهٔ دنباله‌دار هالی

و حدود ۴۵ ساعت در فضا شناور می‌ماند و در این مدت دو طیف سنج ماوراء بنفش خود را از فاصله ۱۰۰ میلیون مایلی بر روی هالی تنظیم می‌کنند.

دو ماه بعد، هزینه‌ای برابر ۵۵ میلیون دلار به نام عملیات «Astro1» توسط کلمبیا سرمایه‌گذاری می‌شود که شامل سه تلسکوپ ماوراء بنفش و دو دوربین وایدانگل (زاویهٔ باز) می‌باشد. بیشتر این عملیات، تحقیق بر روی موارد مرموزی از قبیل سیاه چال ها می‌باشد، اما طی عملیات ناوگان هالی، تمام تحقیقات کلمبیا بر روی هالی تنظیم می‌شوند. یکی از تلسکوپها در نوری با طول موج بسیار کوتاه به ستاره نفوذ می‌کند تا در مورد وجود ذراتی از قبیل هلیوم، نئون و آرگون تحقیق کند و بدین ترتیب اطلاعاتی در مورد نوع درجه حرارت، در هنگام تشکیل منظومه شمسی بدست بیاورد. برای مثال وجود نئون نشان می‌دهد که تخمین درجه حرارت در مورد آمیختگی شهابها توسط دانشمندان باید کاهش یابد.

عملیات فعلی پیچیده‌ترین عملیاتی است که تا کنون انجام گرفته است. یکی از مراحل مهم تعیین استانداردهای علمی برای لحظات مشاهده هالی می‌باشد. به گفته آقای «دونالد یئومانز» «فصل تازه‌ای بر روی ستاره‌های دنباله‌دار گشوده شده است. ما مطمئنیم که تمام محققین از تکنیک مشابه و فیلترهای مشابه برای مشاهده هالی استفاده می‌کنند و بدین ترتیب نتایج قابل مقایسه می‌باشند.» کل عملیات مشاهده به ۸ قسمت تقسیم شده است که از اسپکتروسکوپی تا حرکات فضائی گسترده‌اند. دانشمندان I.H.W, J.P.L مدت زیادی را نیز به تلفن‌ها اختصاص داده‌اند. J.P.L. تخمین می‌زند که در هر هفته باید حدود ۱۵۰ تماس تلفنی در مورد هالی از تمام نقاط جهان داشته باشد. به گفته یك ستاره‌شناس یك قسمت خوب کار ما ارتباط با مردم است و هر هفته سفرهائی علمی از طرف دبستانها به اینجا داریم.»

در ماههای مارچ و آوریل که هالی در نورانی‌ترین موقعیت خود ظاهر می‌شود و بسیاری از ستاره‌شناسان برای تحقیق به طرف پائین خط استوا حرکت می‌کنند چون بهترین موقعیت برای مشاهده هالی است.

در این زمان هالی دنباله‌ای به طول دهها میلیون مایل دارد و در جنوبی‌ترین دامنه تقریبا درست بالای سر به نظر می‌رسد. دو نقطه بسیار مناسب برای مشاهده هالی جنوب کیت پیك می‌باشند که یکی رصدخانهٔ «سروتولولو» (Cerro Tololo) در شیلی و دیگری رصدخانه «سایدنیگ اسپرنیگ» (Sidmg spring) در استرالیا است. مدیر رصدخانه «سایدنیگ اسپرنیگ» آقای «دن ماتیوسان» می‌گوید: «ستاره هالی سمبل اتحاد ملتهای مختلف، بدون در نظر گرفتن اختلافات بین خود برای مشاهده عجایب گیتی می‌باشد.»

توریستهای بسیاری از سایر نقاط دنیا به طرف استرالیا و برزیل حرکت کرده‌اند و این مناطق تقریبا در مضیقهٔ جا و مکان برای توریستها قرار گرفته‌اند. تعداد زیادی از افراد ۸۰ ساله و بالاتر، در موقعیتی قرار می‌گیرند که با پول نمی‌توان خرید و آن مشاهده دوبارهٔ هالی است. «کلوب ۱۹۱۰ ستاره هالی» که در ایالت یوتا قرار دارد، دارای ۳۰۰ عضو می‌باشد. خاطرات ملاقات ۱۹۱۰ جائی که هالی از فاصله ۱۶ میلیون مایلی زمین گذشت (این بار این فاصله به ۳۹ میلیون مایل تغییر کرده است) کاملا زنده هستند. خانم بنت (Bennett) روزی که هالی را مشاهده نمود فقط ۶ سال داشت و واقعه در حیاط پشتی یك کلیسا اتفاق افتاد. ایشان می‌گویند: «ستاره بسیار آرام و شکوهمند حرکت می‌کرد و آنقدر نزدیك بنظر می‌رسید که فکر می‌کردم می‌توانم دستم را دراز کرده و آنرا بگیرم.» «ادموندهل هالی» یکی از نوادگان « ادموند هالی»، پسرکی ۹ ساله بود که در کالامازو زندگی می‌کرد و در آنجا پدر بزرگ او «ادموند هالی» مسئولیت مشاهده ستاره را به او سپرد. او می‌گوید: «بخاطر می‌آورم که او به پدرم گفت که او نیز هنگام عبور دوباره هالی زنده نخواهد بود و بنابراین بهتر است ادامه مشاهده را به من بسپارد» او درحال حاضر در استوکتون کالیفرنیا زندگی می‌کند و در نظر دارد که مسئولیت را به سه تن از ۶ نوه‌اش بسپارد. بهرحال بنظر می‌رسد که آنها به ترتیب با سنین ۷۰۵ و ۹ در سال ۲۰۶۱ که ستاره هالی دوباره نمایش باشکوه خود را ارائه می‌دهد در قید حیات باشند.

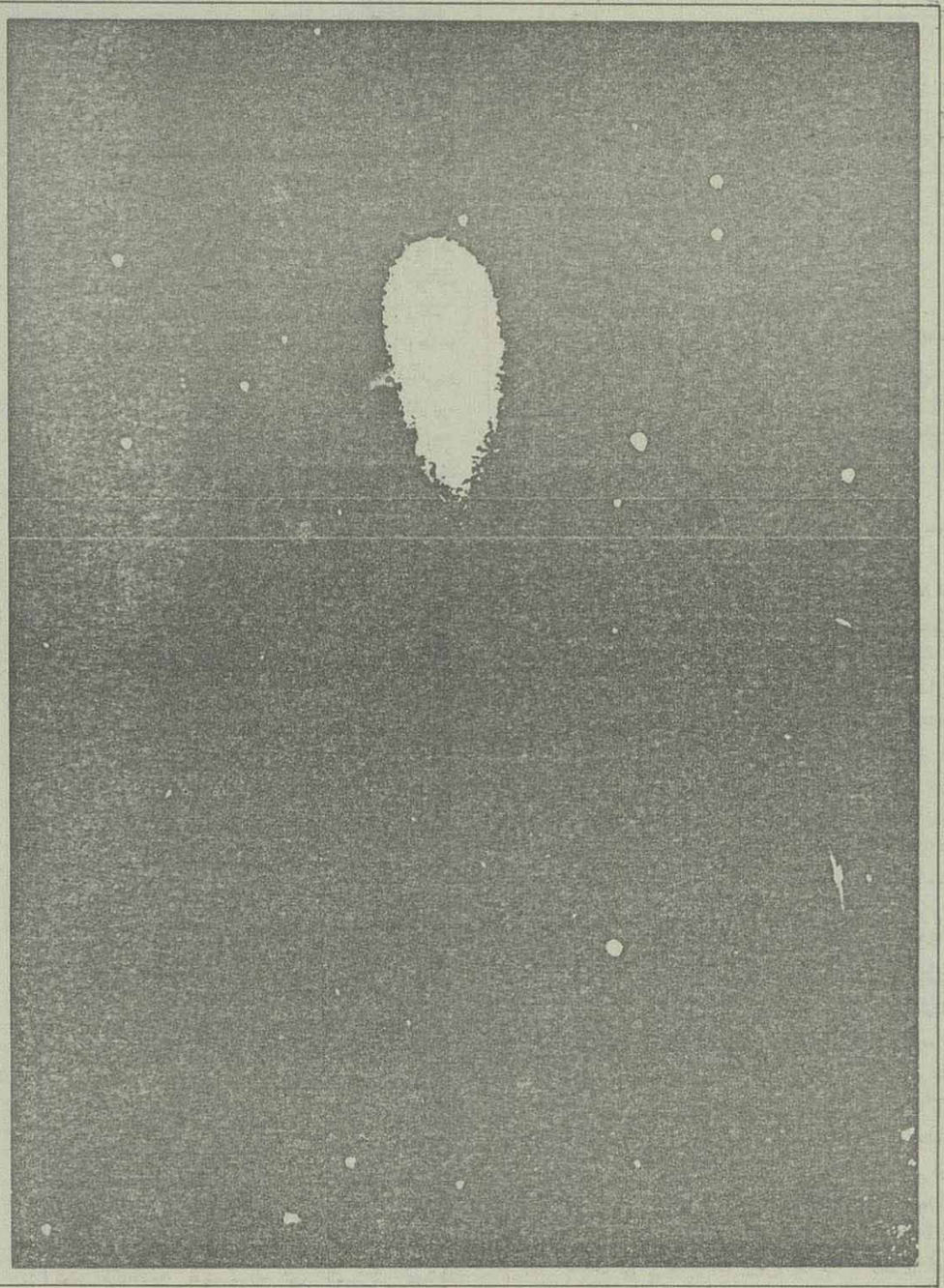

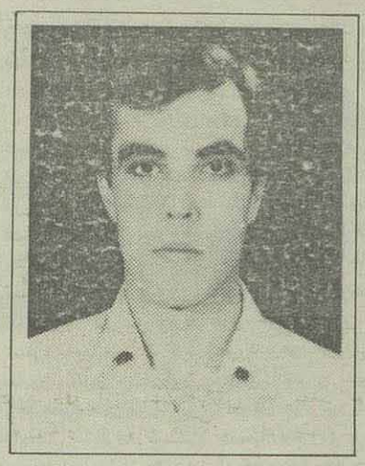

آشنایی با ترکیبات آکریلیک و متاآکریلیک

از: رضا منفرد

دانشگاه شهید بهشتی

با کمی توجه و دقت در محیط کار و زندگی به گسترش روزافزون انواع پلاستیکها پی می‌بریم. از بین انواع پلیمرها و لاستیکها که همه ما همه روزه با آنها سروکار داریم، یا به هر نحوی با آنها مواجه می‌شویم، ترکیبات آکریلیک و متا آکریلیک جای ویژه‌ای دارند.

موکت و فرش ماشینی، رنگ دیوارها و وسایل صنعتی، حباب بعضی از لامپها، لباس و کفشی که به تن داریم هر کدام شکلی از کاربرد ترکیبات آکریلیک و متاآکریلیک می‌باشند.

نخستین مطالعات مهم و جدی در مورد ساخت و خواص آکریلاتها در سال ۱۹۰۱ میلادی بوسیله دکتراوتوروم Dr— Otto Rohm در پایان نامه دکترایش گزارش شد. تحقیقات بعدی او باعث شد که در سال ۱۹۲۷ آکریلاتها و پلی آکریلاتها در مقیاس صنعتی توسط کمپانی Rohm and Hass A. G. تهیه و تولید شوند. در طی مطالعات متوالی بعد از آن، استر متیل متاآکریلات و پلیمرهای متعدد آن در کشورهای آلمان، انگلستان و ایالات متحده آمریکا شناخته شد. و منومرهای آکریلیک اسید و متا آکریلیک اسید از آن زمان بعنوان مواد شیمیایی بسیار مهم در صنعت بشمار میروند. حتی تولیدات اولیه این مواد در مقیاس بسیار زیادی صورت می‌گرفت و در مدت کوتاهی اعضای متعددی از خانواده آکریلاتها کشف و شناخته شدند. و تولید صنعتی آنها شروع شد. در حال حاضر متجاوز از بیست نوع استر و منومر و اسید در کارخانجات بسیار عظیم در کشورهای صنعتی و پیشرفته تولید می‌شوند. مهمترین مورد استفاده آکریلاتها در تولید انواع پلیمرهاست، پلیمرها و کوپلیمرها با خواص بسیار مهم فیزیکی و شیمیایی تنها از یک یا چند منومر ساده تولید می‌شوند. سهولت تهیه این پلیمرها و خواص بسیار مهم و بی نظیر آنها دامنه مصرف آنها را روز به روز گسترش میدهد.

آکریلاتها همچنین بعنوان ترکیبات میانه برای تهیه و ساخت داروها، مواد شیمیایی کشاورزی، پوشش ها، رنگها، انواع پلاستیکها و غیره در مقیاس وسیع مورد استفاده قرار میگیرند.

خواص فیزیکی و ترمودینامیکی:

آکریلیک اسید و متااکریلیک اسید بطور کامل در آب ۲۵° حل می‌شوند. همچنین در حلالهای آلی نظیر الکل، اتر، استون و غیره بخوبی قابل حل شدن هستند. دی متیل آمیتواتیل متا اکریلات استثناء است و درهیدروکربنهای آلیفاتیک حل نمیشود.

جدولهای ۱ و ۲ خواص اصلی و مهم اکریلیک و متااکریلیک اسیدها و استرهای آنها را که اهمیت اقتصادی و صنعتی دارند نشان میدهند.

خواص و اهمیت اقتصادی و صنعتی:

برای تولید دائمی پلیمرها نیاز مدام به منومرها وجود دارد. این منومرها باید دارای خصوصیات ویژه‌ای باشند تا مصرف صنعتی داشته باشند. و از نظر اقتصادی کاربرد آنها مقرون به صرفه باشد. این ترکیبات باید درجه خلوص بالا داشته باشند. بی رنگی پایداری و قابلیت انبار کردن ـ سهولت حمل و نقل و عدم وجود مواد جلوگیری کننده از پلیمریزاسیون ناخواسته از جمله خواص و ویژگیهای ضروری برای ترکیبات مورد نظر است. از سال ۱۹۵۶ تا ۱۹۶۶ یعنی در ظرف فقط ۱۰ سال تولید و مصرف ترکیبات اکریلیک و متااکریلیک بشدت افزایش یافت. تکنولوژی جدید تعداد منومرهای این خانواده را افزایش داد. اما بیشترین تولیدات مربوط به اولین منومر تهیه شده از متا اکریلاتها یعنی متیل متااکریلات است. مصرف صنعتی این منومر که در سال ۱۹۵۷ کمتر از ۷۵ میلیون پوند بود در سال ۱۹۶۵ به ۲۴۰ میلیون پوند رسید. و در همین حال ارزش آن از ۲۹ سنت برای هر پوند به ۲۱ سنت تنزل کرد. بجز ترکیبات هایدروکسی و ترکیبات آمینه که قیمت آنها بیش از یک دلار برای هر پوند می‌باشد.

منومرهای متا اکریلیک بعنوان ماده میانه در تولید پلیمرها بکار میروند. اکثراً برای حصول نتیجه بهتر دو منومر را با هم بصورت کومنومر برای ساخت پلیمر بکار می‌برند. روش پلیمریزاسیون، وزن مولکولی و فاکتورهای دیگر نوع کومنومر را تعیین می‌کند: حلالیت پلمیر بدست آمده، شفافیت، سختی و ارزش اقتصادی، انتخاب کومنومر را پر اهمیت می‌سازد. مهمترین مصرف اقتصادی متااکریلاتها، ساخت پلاستیکهای اکریلیک است. که شامل پلیمرهای سخت و کوپلیمرها می‌شود. این پلاستیکها ابتدا بصورت پودر یا ورقه تهیه می‌شوند. سپس ورقه‌ها یا پودر تحت پروسه‌های دیگری به اشکال مختلف درمیایند و به بازار مصرف ارائه میشوند. مهمترین این پلاستیکها، پلی متیل متا اکریلات است. شفافیت، مقاومت در گرما، عایق بودن، سبکی و قدرت تحمل ضربه این پلاستیکها باعث شده است که در صنایع مختلف بکار گرفته شود. کابین هواپیماها، شیشه هلیکوپترها، و پنجره‌های کشتی‌های تجاری و مسافری از پلی متیل متا اکریلات ساخته میشوند. حتی بعلت مقاومت مکانیکی و ترمو دینامیکی قابل توجه این جسم، آن را بعنوان شیشه جت‌های پیشرفته‌ای که سرعت آنها بیشتر از سرعت صوت است بکار می‌برند.

همانطور که گفته شد ترکیبات اکریلیک و متا اکریلیک در صنایع رنگ سازی، کفپوشی و موکت سازی، کاغذسازی، نساجی، تهیه الیاف مصنوعی و غیره نیز کاربرد وسیع دارند.

روشهای تهیه:

روشهای گوناگونی برای سنتزمنومرهای اکریلیک مورد تحقیق و بررسی قرار گرفته‌اند، که از بین آنها روشهای زیر کاربرد صنعتی و

اقتصادی پیدا کرده‌اند:

۱ـ پروسه کاربونیلاسیون

۲ـ پروسه استون سیانوهایدرین

۳ـ پروسه استریفیکاسیون

۴ـ پروسه ترانس استریفیکاسیون

علاوه بر روشهای فوق اکسیداسیون کاتالتیکی پروپیلن برای تهیه اکریلیک اسید و یا هیدرولیز و الکلیز کردن اکریلونیتریل اخیراً مورد توجه قرار گرفته است. در اینجا به طور مختصر بعضی از این روشها را شرح میدهیم.

۱ـ کربونیلاسیون، استیلن به روش کاتالتیکی

در این روش استیلن، مونواکسید کربن و آب در حضور کاتالیزوری که معمولاً نمک نیکل جذب شده در تتراهایدروفوران است متراکم میشوند. واکنش دردمای زیاد وتحت فشار صورت میگیرد. اکریلیک اسید حاصل بوسیله الکل و درمحیطی که شامل تتراهایدروفوران است تبدیل به استر مورد نظر میشود. فرمول واکنش عبارتست از:

$$C_2H_2+CO+H_2O \xrightarrow[THF]{Ni} CH_2=CHCOOH$$

$$\xrightarrow{ROH} CH_2=COOR$$

روش فوق بصورت نیمه کاتالیزوری نیز صورت می گیرد به این ترتیب که مخلوطی از استیلن، منواکسیدکربن، الکل یا آب، اسید کلریدریک و کربونیل نیکل تحت شرایطی کاملا کنترل شده در دمای ۳۰ تا ۳۵ و فشار عادی وارد واکنش میشوند.

۲ـ روش اتیلن سیانوهایدرین:

در این روش اتیلن اکسید و هیدروژن سیانید در محیط قلیایی ترکیب میشوند. سپس با افزودن الکل در محیط اسید سولفوریکی واکنش استری شدن صورت میگیرد. البته باید توجه داشت که قبل از شروع واکنش استریفیکاسیون باید محلول حاصل را خنثی و بی آب کرد.

۳ـ روش بتا پروپیولاکتون:

واکنش کتون و فرم آلدهید در دمای کم و محیط اسیدی جسم بتا پروپیولاکتون را تولید می کند. BF_3 کاتالیزور مناسب این واکنش است.

۴ـ اکسیداسیون ایزوبوتیلن:

این روش از جدیدترین روشهای صنعتی تهیه اکریلاتهاست، از اکسیداسیون ایزوبوتیلن بوسیله اکسیدهای نیتروژن و اسید نیتریک و سپس هیدرولیز ترکیب حد واسط، آلفاهایدروکسی ایزوبوتیریک اسید بدست میاید که از آبگیری آن متا اکریلیک اسید حاصل میشود. این اسید منومرهای مهمی تحت عنوان متا اکریلاتها را تولید می کند. از میان دهها اسید و استر از خانواده اکریلیک ترکیبات متا اکریلیک جای ویژه‌ای دارند. برای دسترسی صنعتی و اقتصادی به این ترکیبات کوششها و تحقیقات مهم ودامنه‌داری صورت گرفته است. مهمترین ترکیبات متا اکریلیک عبارتند از: متا اکریلیک اسید

اسیدی است ضعیف، اما به هر حال قوی‌تر و سوزاننده‌تر از استیک اسید است و باید با احتیاط حمل و نگهداری شود. مانند بقیه ترکیبات متا اکریلیک به سهولت پلیمر میشود، بنابراین باید در جای تاریک و خنک نگهداری شود. در صورت نگهداری در یخچال منجمد میشود و برای ذوب مجدد آن باید متوجه پلیمریزاسیون آن بود.

متیل متا اکریلات:

$$CH_2=C(CH_3)-COOCH_3$$

این استر بروشهای مخصوصی از استون سیانوهایدرین تهیه میشود. و راجع به اهمیت صنعتی آن قبلا صحبت شد.

* نمکهای متا اکریلیک اسید:

نمکهای لیتیم، سدیم، پتاسیم، کلسیم، منیزیم، مس، سرب، قلع، روی، جیوه و زیرکونیوم تا بحال تهیه شده‌اند. اکثر این نمکها را بصورت محلول نگهداری می کنند.

* انیدرید متا اکریلیک:

$$(CH_2=C(CH_3)-CO)_2O$$

این ترکیب را به سه روش می‌توان ساخت، الف: از واکنش بین متا اکریلیک اسید با انیدرید استیک در محیط اسیدی. ب: از واکنش متااکریلات سدیم با متا آکریلونیتریل.

ج ـ از واکنش متا اکریلات سدیم با تینوکلراید.

* متا اکریلو نیتریل:

$$CH_2=C(CH_3)-CN$$

از اکسیداسیون کاتالتیکی ایزوبوتیلن با آمونیاک یا از آبگیری متااکریل امید با پنتا اکسید فسفر تهیه می‌شود. این ترکیب از منومرهای پرمصرف در صنایع پلیمری است.

* متا اکریل امید:

$$CH_2=C(CH_3)-CONH_2$$

از استون سیانوهایدرین تهیه میشود. از طریق سوپلیمه خالص میشود و نقطه ذوب آن $110^{\circ}C$ است.

پلیمریزاسیون ترکیبات اکریلیک و متااکریلیک

پلیمریزاسیون کاتالتیکی منومرهای متااکریلیک، مولکولهای طویل و زنجیری با وزن مولکولی زیاد تولید می کند. هموپلیمرهای متا اکریلیک را میتوان بصورت سوسپانسیون، امولسیون یا محلول تهیه کرد. اما ساخت پلیمرهایی با وزن مولکولی بالا و کیفیت مطلوب، پارامترهای ویژه‌ای دارد. این پارامترها بستگی به نوع منومر نیز دارند. این نوع پلیمریزاسیون گرمازاست، و با توجه به نوع تکنیک و روشی که برای پلیمریزاسیون بکار میرود، کنترل دما بسیار مهم است.

سرعت واکنش پلیمریزاسیون و نیز وزن مولکولی پلیمر حاصل به عوامل‌زیر بستگی دارند:

۱ـ دما ۲ـ غلظت منومر ۳ـ نوع منومر

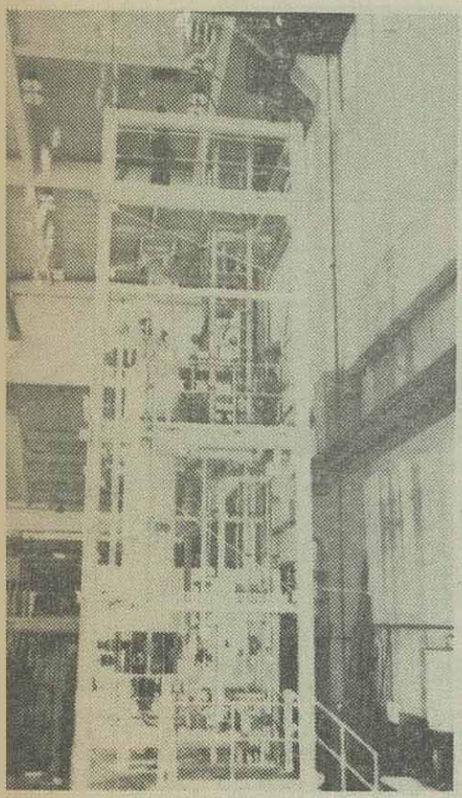

معمولاً پلیمرهای با وزن مولکولی زیاد را در دمای کم اما غلظت زیاد منومر بدست میاورند. اندازهٔ مولکولی در پلیمرها را بروش اسمومتری می سنجند که میانگین وزن مولکولی را نشان میدهد. رابطه مارك هووینك Mark-Howwnik نحوه محاسبه میانگین وزن مولکولی را مشخص میکند:

$$[n] = KM^{a}$$

در این رابطه k و a در مقدار ثابت هستند. M میانگین وزن مولکولی است و [n] قدر مطلق ویسکوزیته میانگین است، که از رابطه

$$\lim_{C\to 0} \frac{ns - n_0}{Cn_0}$$

بدست میاید. n_s ویسکوزیته محلولی است که غلظت آن c می باشد و n_0 ویسکوزیته حلال است

منابع و مآخذ:

—Acrylate Monomers, Union Carbide corp. New york 1962

—Acrylic and Methaerylic Acids and Esters Typical Properties and Specifications, Special Products— Dept. Bull. Sp-60-Philadelphia - 1967.

— G.M.Kline (Investigation of German - Plastics Plants)

—L.S.Luskin «Acrylic and Methacrylic acids and Esters» in F.D.Shell. C.L.Hilton.

— EH. Riddle, Monomeric Acrylic Esters, Reinhold Publishing Corp. New York, 1954m pp.186188.

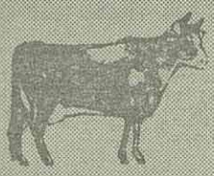

د. کیانی منش
دانشگاه تهران ـ دانشکده بهداشت

درآمد خانوار روستائی

اقتصاددانان، سیاست پیشگان، جمعیت شناسان، برنامه ریزان و جهادگران و هر روشنگر و رفاه دهنده دیگر، به خانواده روستائی از دیدگاه خود نظر دارد، که اهمیت این واحد اقتصادی تولیدی، آموزشی، بهداشتی، تربیتی و دینی را می‌رساند. اساس اقتصاد روستائی ایرانی بیشتر زراعت، دامداری، باغداری، صنایع دستی و کارگری است، که در رابطه با اقلیم و محدودیتهای کشاورزی و سنت ـ صنعتی محلی و موقعیت زمین برای بهره برداری، این ممر اقتصادی روستا را نوسان می‌دهد و همین کم و زیاد شدن درآمد یکی از عوامل مهم مهاجرت میباشد گرچه دلستگی ووابستگی روستائی اصیل ایرانی به خاک گاهی به حدی است که با بخور و نمیری می‌سازد و ترک یار و دیار نمی کند زیرا با حسابی سرانگشتی در بسیاری از دهات، کشاورزی کار کم سودی فرض شده اما دید روستائی صد درصد اقتصادی نمی‌نماید و درمواردی، چیز دیگری، غیر از سود و زیان در نظر دارد. (۱) حال بدانیم با توجه به ارقام و داده‌های آمار چه برداشتی از وضع بودجه خانوار می‌شود داشت. نظری به متوسط درآمد سالانه یک خانوار روستائی برحسب انواع درآمد گویای این واقعیت است که از سال ۱۳۵۴ تاسال ۱۳۵۸ متوسط درآمدخانواده روستایی از ۱۱۱/۹۱۶ ریال به مبلغ ۲۲۷/۳۰۱ ریال حدود دو برابر افزوده شده است. برخلاف انتظار با توجه به نقش کشاورزی درروستاهای ایران که شغل اصلی و بهترین و بیشترین درآمد روستائی مورد انتظار است، ارقام نشان می‌دهند که بیشترین درآمد از مشاغل آزاد کشاورزی نیست (مبلغ ۳۲/۴۳۳ ریال درسال ۱۳۵۴ و مبلغ ۷۲/۳۷۷ ریال درسال ۱۳۵۸) که خوب است نظر وزارت کشاورزی بآن مطلب جلب شود. مطلب دیگر درآمد خانوار روستائی از مشاغل مزد و حقوق بگیری (دولتی و خصوصی) که به ترتیب از سال ۱۳۵۴ مبلغ ۲۸/۰۸۹ ریال و در سال ۱۳۵۸ به ۷۹/۲۹۴ ریال اضافه شده که درسال ۱۳۵۸ حتی از مقدار درآمد کشاورزی هم بیشتر است. روی هم رفته ۳۸۲۲۲۵ ریال حدود ۸۴٪ از درآمد خانوار روستائی از طریق غیرکشاورزی یعنی غیرتولیدی است. (جدول شماره ۱)

جدول شماره ۱ـ متوسط درآمد سالانه یک خانوار روستائی برحسب انواع درآمد

انواع درآمد	۱۳۵۴	۱۳۵۶	۱۳۵۸
جمع	۱۱۱/۹۱۶	۱۶۶/۳۰۸	۲۲۷/۳۰۱
درآمد اعضاء شاغل خانوار	۷۰/۲۹۷	۱۳۶/۴۹۴	۱۷۶/۵۷۵
درآمد از مشاغل فرد وحقوق بگیری	۲۸/۰۹۸	۵۴/۱۸۱	۷۹/۲۹۴
درآمد از مشاغل آزاد کشاورزی	۳۲/۴۳۲	۶۲/۸۸۳	۷۲/۳۷۷
درآمد از مشاغل آزاد غیر کشاورزی	۹/۷۸۵	۱۹/۴۳۰	۲۴/۹۰۴
درآمد متفرقه	۴۱/۶۲۰	۲۹/۸۱۴	۵۰/۷۲۶
خانوار			
درآمد پولی	۸/۱۵۳	۶/۱۲۷	۵۰/۷۲۶
درآمد غیر پولی	۳۳/۴۶۷	۲۳/۶۸۸	درآمدهای پولی منظور شده

بی‌شک امتیاز شهریان بیش از روستائیان است و این ره‌آورد بازرگانی، فرهنگ شهری، تمدن، صنعت، تکنیک (فن) توسعه و درموارد بسیار محدود، عرف اقوال است، (۲) با مشکلاتی که برای بخش دیگر یعنی روستا ببار میآورد باید تعدیل اقتصادی و امتیازی و فرهنگی و... شود. به شهادت ارقام درآمد خانوار شهری درسال ۱۳۵۴ مبلغ ۳۲۶/۰۵۷ ریال یعنی سه برابر خانوار روستائی بوده است همچنین درسال ۱۳۵۶ مبلغ ۴۴۸/۷۲۹ ریال یعنی کمی بیش از دو برابر درآمد روستائی گزارش شده و درسال ۱۳۵۸ مبلغ ۱۴/۴۴۶ ریال که باز هم دوبرابر درآمد روستائی درسال مشابه میباشد.

با توجه به این که بعد خانوار روستائی بیش از خانوار شهری است ما را متوجه عدم تعادل اقتصادی بیشتری می‌کند. شهریان هم درآمد مختصری از کشاورزی داشته‌اند که این نشان دهنده شهر تعریفی و جمعیتی است و اقتصاد حاکم‌مان اقتصاد روستائی ـ شهرکی و یا اقتصاد روستائی هم هست. درآمد شهریان از کشاورزی بسیار کم (درسال ۱۳۵۴ ۸۰۵۵ ریال و درسال ۱۳۵۸ مبلغ ۱۰/۳۸۶ ریال) است. بیشترین درآمد خانوار شهری از مشاغل مزد و حقوق‌بگیری که تقریبا مساوی سایر درآمدها می‌باشد یعنی خدمات شهری بیشترین فعالیت خانواده شهری را پر می‌کند. جدول شماره ۲.

جدول شماره ۲ـ متوسط درآمد سالانه خانوار

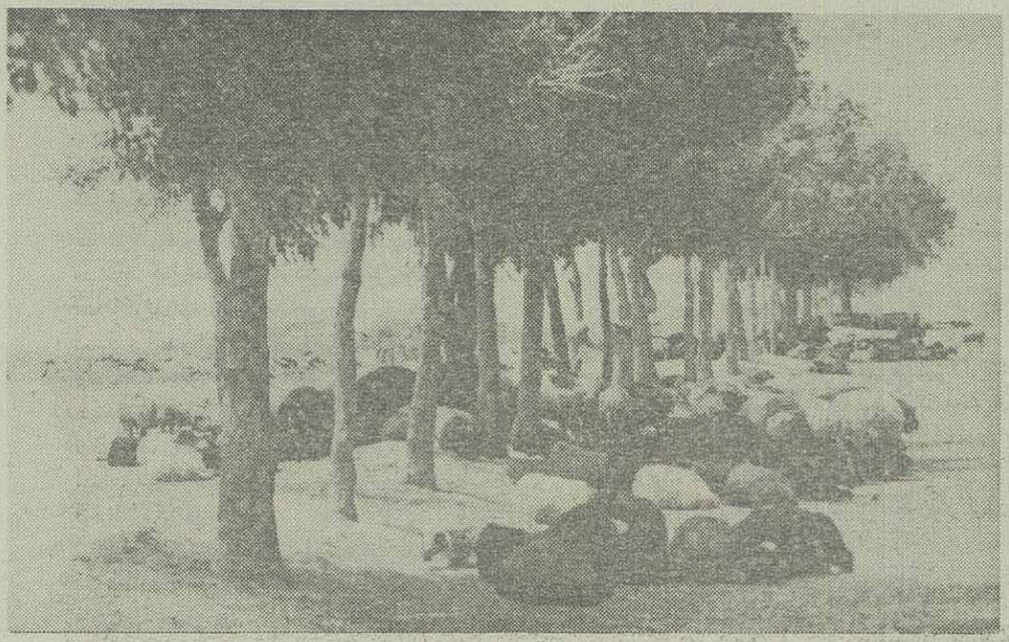

شهری برحسب انواع درآمد به ریال در سال‌های:

انواع درآمد	۱۳۵۴	۱۳۵۶	۱۳۵۸
جمع	۳۳۶/۰۵۷	۴۴۸/۷۲۹	۵۱۴/۴۴۶
درآمداعضاءشاغل	۱۷۷/۵۰۴	۳۱۱/۷۹۵	۳۸۱/۹۲۹
درآمدازمشاغل مزد، حقوق بگیری	۱۰۵/۶۹۶	۲۰۷/۷۸۴	۲۶۵/۹۹۲
درآمدازمشاغل آزاد کشاورزی	۸/۰۵۵	۹/۷۳۴	۱۰/۳۸۶
درآمدازمشاغل آزادغیرکشاورزی	۶۳/۷۵۳	۹۴/۲۷۷	۱۰۵/۵۵۱
درآمدمتفرقه	۱۴۸/۵۵۳	۱۳۶/۹۳۳	۱۳۲/۵۱۷
درآمد پولی	۴۶/۳۱۷	۳۹/۶۶۵	۳۴/۶۹۱
درآمدغیرپولی	۱۰۲/۲۲۶	۹۷/۲۶۹	۹۷/۸۲۶

متوسط درآمد خانوار روستائی در سال ۱۳۶۱ بیش از سالهای قبل بوده مبلغ ۳۹۹/۳۲۴/۸ ریال درآمد کشاورزی بیش از سایر درآمدهاست (مبلغ ۱۶۴۲۲۵ ریال ۴۱٪ سایر درآمدهای روستائی اعم از درآمد خالص از مشاغل مزد و حقوق بگیری دولتی و خصوصی مقام دوم را در این سال دارند نکته جالب اینکه از حدود ۲۳۵/۰۹۹/۸ ریال (۵۹٪) درآمد روستائی از امور غیرکشاورزی است گرچه درآمد روستائی بحساب می‌آید اما این نکته را مشخص میکند که دقت و کار درآمد روستائی بیشتر غیرکشاورزی است شاید باید علت رادرمقدارزمین موردکشت جستجوکرد،زیراطبق مطالعه متوسط درآمدسالانه خانواده شهری در سال ۱۳۶۱ حدود دوبرابر خانوار روستائی است مبلغ ۷۷۷/۲۴۰/۶ ریال که باز هم بیشترین درآمد خانوار از مشاغل مزدو حقوق بگیری گزارش شده کمترین درآمد خانوار شهری از کشاورزی بوده است. بررسی مختصری از تسهیلات لوازم خانوار شهری و روستائی می‌نمایاند که ۱۷/۵٪ شهریان و ۲/۳۲٪ روستائیان از اتومبیل شخصی استفاده میکنند. ۷۳/۱٪ مردم شهری و ۱۶/۶۲٪ روستائی به تماشای تلویزیون می‌نشینند. ۸۶/۵٪ خانوار شهری و ۲۵/۸۴٪ روستائی آب خنک دارند و یا دیگر اشیاء خود را در یخچال می‌نهند ۹۲/۲٪ شهرنشینان و ۳۲/۶ روستانشنان اب لوله‌کشی می‌نوشند ۹۲/۲۰٪ خانه شهری سنگ و آجر آهن ۴۱/۵۲٪ خانه خشت و گلی روستائی را برق روشن میکند و خلاصه ۸۰/۷٪ خانوار شهری و ۶۳/۳٪ روستائی به رادیو گوش میدهند که باید به سازنده ترانزیستور دعا کنند همه این مسائل نشاندهنده این موضوع است که گرچه رنگ خون ودین وملیت شهری وروستائی یکی است اماامتیاز

جدول شماره ۳ ـ جدول متوسط درآمد خانوار شهری و روستائی و استفاده آنها از تسهیلات

متوسط درآمد خانوار شهروروستائی	جمع درآمدهای خانوار	درآمد خالص ازمشاغل مزد وحقوق‌بگیری دولتی	درآمد از مشاغل مزد وحقوق‌بگیری خصوصی	درآمد خالص از مشاغل کشاورزی	درآمد خالص از مشاغل غیر کشاورزی	درآمد متفرقه: خالص دولتی	درآمد متفرقه: خالص غیردولتی
شهری	۷۷۷۲۴۰۶	۲۲۶۶۹۱/۷	۰۹۸۹۲/۳	۲۴۰۸/۲	۸۱۹۲۵	۶۴۲۷/۲	۱۷۳۰۵۳/۲
روستائی	۳۹۹۳۲۴/۸	۴۵۵۰۶/۵	۶۷۸۷۰/۵	۱۶۴۲۲۵/۲	۵۵۲۶۴	۹۷۷۰/۷	۵۶۶۸۷/۹
درصد استفاده از تسهیلات خانواده شهری و روستائی	اتومبیل شخصی	تلویزیون	یخچال	آب لوله‌کشی	برق	رادیو	لوله‌کشی گاز
شهری	۱۷/۵	۷۳/۱	۸۶/۵	۹۲/۲	۹۹/۱	۸۰/۷	۷/۲
روستائی	۲/۳۲	۱۶/۶۲	۲۵/۸۴	۳۲/۰۶	۴۱/۵۲	۶۳/۳۳	۸٪

شهری خیلی بیشتر از روستائی است و چرا؟ ای مردم ما همه شما را نخست از مرد و زن آفریدیم و آنگاه به شعبه‌های بسیار و فرق مختلف گردانیدیم تا یکدیگر را بشناسید، بلکه بزرگوارترین شما نزد خداوند پرهیزگارترین مردمند و خدا کاملا آگاه است (۳)

❋ تحلیل درآمد روستائیان

درآمد خانوار روستائی بیشتر در رابطه با اقلیم و جنس خاک و موقعیت محلی و ابزار کشاورزی است چنانکه ارقام متوسط درامد سالانه یک خانوار از نقاط محروم مانند سیستان و بلوچستان ۱۲۲/۱۸۸ ریال نشان میدهد، کمترین درآمد استانهاست. و خانوار مازندرانی با متوسط درآمد سالانه ۲۷۰۲۰۸ ریال بیشترین درآمد را در میان استانهای ایران دارا میباشد. دلیل این مدعا درآمد کشاورزی منطقه محروم سیستان و بلوچستان مبلغ ۲۶۹۹۱ ریال و مازندران ۱۱۵/۸۷۹ ریال و استان ساحلی ۴۴/۷۸۲ ریال و گیلان ۹۰/۰۴۸ ریال و نیز استان بوشهر ۲۱/۹۶۱ ریال و آذربایجان شرقی ۱۰۲/۷۳۱ ریال؛ نتیجه میشود که نقاط محروم کشور از لحاظ بودجه و تهیه وسائل کشاورزی و متخصصان و سایر امور رفاهی مستحق بیشتری است تا نقاط غنی مملکت بهمین لحاظ خانواده‌های نقاط محروم بیشتر در معرض آسیب‌پذیری و روانی و انحرافات اجتماعی و سیاسی و دینی و اخلاقی هستند. در سال ۱۳۵۲ که در نکته میشدم که افراد بچه‌های خود را بمدت یکسال بقالی بافان کرایه میدهند با مبلغ بسیار کمی و نیز گروههای ضاله مانند بهائی با استفاده از فقر مردم روستا آنها را بسوی خود می کشانیدند.

درآمد خانوار روستائی گاهی تحت تاثیر شهرنشینی و جاذبه مرکز و استفاده از این امکانات میشود چنانکه متوسط درآمد خانوار روستائی مرکز از خدمات ۱۱۵/۴۲۶ ریال و از کشاورزی ۵۶/۲۹۲ ریال بوده در صورتیکه در لرستان، ایلام بترتیب درآمد خدمات ۵۹/۴۴۹ ریال، ۳۸/۳۰۵ ریال و درآمد از کشاورزی ۴/۰۳۴، ریال و ۵۳/۶۶۲ ریال بوده است.

نتایج آمارگیری از بودجه خانوار روستائی سال ۱۳۵۸ و ۱۳۶۱ مرکز آمار ایران

چند نکته عملی در کار ترجمه

فرزانه فرحزاد

اشاره: با توجه به اهمیت امر ترجمه در کشورمان، در این شماره از «اطلاعات علمی» نیز به دنبال مبحث «نکات اساسی درمورد ترجمه» مقاله ذیل راکه حاوی نکاتی عملی در جهت یك ترجمه خوب و مناسب می باشد، خدمت دانش پژوهان عزیز عرضه می کنیم. این مقاله در سمینار «بررسی مسایل ترجمه» ارائه گردیده است.

تعریف دقیق و فنی «ترجمه و برگردان» کاری چندان ساده نیست. بیشتر تعریف هایی هم که تا کنون به دست داده‌اند غالبا آنقدر کلی و نظری است که در هر حال هیچ گره‌یی از مشکلات مترجمان در جریان عملی کار ترجمه نمی گشاید. هر مترجمی پس از سالها ترجمه تعریف تازه‌یی از کار ترجمه ارائه می کند یا استنباط تازه‌یی از تعریف قبلی به دست می دهد، که باز هم اغلب هیچگونه رهنمود عملی در اختیار مشتاقان کارترجمه و بویژه مترجمین تازه کار قرار نمی دهد و مانع از بیراهه رفتن آنان نمی شود. به گمان من براساس همین تعریف های کلی و رایج نیز می توان رهنمودهای عملی‌یی برای کسانی که به کار ترجمه روی می آورند به دست داد. پس در اینجا نکته های مشترکی را که در تعاریف گوناگون مطرح می شود در نظر می گیریم:

«امروزه بسیاری از صاحب نظران بر این عقیده‌اند که مترجم خوب کسی است که به زبان مبدأ و زبان مقصد و موضوع متن مورد ترجمه احاطه داشته باشد. همچنین ترجمه خوب را ترجمه‌یی می دانند که در آن مترجم توانسته باشد برای متن زبان مبدأ، نزدیکترین و مصطلح ترین معادل را در زبان مقصد بیابد. در چنین ترجمه‌یی نخست انتقال درست معنا مهم شمرده می شود و سپس رعایت سبك».

به این ترتیب نکته آشکار و بدیهی اینست که مترجم نخست باید متن مورد ترجمه رابه درستی بفهمد و سپس بکوشد آنرا به درستی به زبان مقصد برگرداند. این کار دقیقا به تفکیکی شباهت دارد که درحرفه پزشکی درکار درمان بیماران بصورت دو بخش تشخیص ودرمان مطرح می‌شود. البته اشکار است که بدون موفقیت درمرحله دوم محکوم به شکست است. در اینجا براساس این تفکیك دو مرحله‌ای وتجربه‌هایی که ازآموزش فنون اینجابه دانشجویان و مطالعه متن های ترجمه شده بدست آمده، برای مشکلات مربوطه به هر مرحله راه حلهایی ارائه می شود.

مرحله اول: درك و فهم متن مورد ترجمه (مرحله تشخیص)

الف: بهره گیری از دستور و قواعد زبان.

۱ـ تجزیه وتحلیل دستوری جمله های متن یکی از عوامل عمده‌یی است که درست فهمیدن متن را تضمین می کند. برای اینکار باید جمله را در زبان مبدأ به نهاد و گزاره تقسیم کرد و به این وسیله اجزای اصلی آن، یعنی فاعل و فعل و مفعول را مشخص نمود، غالبا با چنین کاری اجزای دیگر جمله نظیر قید، صفت، جمله های پایه و پیرو، و غیره را باسهولت بیشتری می توان مشخص نمود. هراندازه اجزای جمله بیشتر و دقیق تر مشخص شود، درك و فهم متن دقیق تر خواهد بود.

۲ـ ممکن است جمله در دست ترجمه ازنظر دستوری جمله ساده‌یی باشند، یعنی جمله‌یی که دارای یك فعل و مفهومی کامل است. هر گاه مترجم در فهم و درك چنین جمله‌یی به اشکال برخورد کند، در آن صورت یا برای کلمه ها معناهای درستی نیافته است و یا نتوانسته هویت دستوری کلمات را تشخیص دهد و معادل ها را بر آن اساس انتخاب کند. مثلا در ترجمه جمله زیر:

In jungle yellow fever the monkey is the reservoir of the disease.

این امکان هست که مترجم تازه کار منظور نویسنده را به درستی نفهمد و بجای عبارت در تب زرد جنگلی..... عبارت درجنگل، تب زرد.... را انتخاب کند. اما اگر جمله را به نهاد و گزاره تقسیم کند، یعنی فعل و آنچه را که بعد از آن بعنوان گزاره و آنچه را که بیش از فعل آمده بعنوان نهاد جدا کند، آنگاه بهتر می تواند کلمه اصلی نهاد، یعنی فاعل را (در این مورد (Monkey) بیابد، و متوجه می شود که Fever فاعل نیست و دو کلمه Yellow و Jungle برای آن به ترتیب مضاف و صفت هستند. پس از چنین تجزیه و تحلیلی، ابهام جمله از بین رفته است.

۳ـ ممکن است جمله در دست ترجمه از نظر دستوری جمله‌یی مرکب و دارای دو فعل یا بیشتر باشد. در هر جمله مرکب یك جمله ساده اصلی وجود دارد که پیام عمده و اصلی گوینده را تشکیل می دهد. این جمله، جمله پایه (Main Cloose) و یك یا چند جمله دیگری که برای تکمیل معنی آن می آید، جمله پیرو (Subordinate Clawse) خوانده می شود. برای درك و فهم چنین جمله‌یی باید نخست جمله پایه و سپس جمله یا جمله های پیرو را مشخص کرد. برای اینکار می توان ابتدا جمله پایه را به تنهایی و جمله یا جمله های پیرو رانیز بصورت جمله های مستقل (بدون حروف ربط) در نظر گرفت. در این حال می توان نخست بدون درنظر گرفتن معنی و موقعیت حروف ربط و با تقسیم جمله ها به نهاد و گزاره دست به ترجمه جمله ها زد و سپس با درنظر گرفتن معنی و موقعیت این حروف جمله‌های ترجمه شده را به هم پیوند داد.

به مثال زیر توجه کنید:

جمله پایه

He asked himself these questions over and over again

جمله پیرو

as He sat with a cigar between his teeth

جمله پیرو

and His long legs stretched out on the opposite Seat.

همچنانکه نشسته بود و سیگاری به لب داشت، و پاهای درازش را بر صندلی مقابل نهاده بود، این سئوالها رامکررا از خود می پرسید.

۱ـ مشکل قابل توجه دیگری که مترجم تازه کار گرفتار آن می شود یافتن معنی و معادل دقیق کلمه هاست. مترجمان کم تجربه غالبا بیش و بیش از هر کاری دست به سوی فرهنگهای دوزبانه (مثلا انگلیسی به فارسی) می برند. اما اگر با دقت دراین نوع فرهنگها بنگریم دو عیب عمده در آنها مشاهده می کنیم:

یك: نخست آنکه در آنها معادلهایی که در برابر هر مدخل ذکر می شود، بدون آنکه از نظر معنایی دسته بندی شده باشند به دنبال یکدیگر چیده می شوند. مثلا در یکی از همین فرهنگهای انگلیسی به فارسی در برابر مدخل good معادلهای متعددی آمده که بد نیست نمونه هایی را در اینجا ذکر کنم:

فراوان، نسبتا زیاد، کافی، معروف، بهادار، رضایت بخش، پرقیمت، مطبوع،

... درحالی که اگر همانند فرهنگهای یك زبانه معادل ها دسته بندی می شد، یافتن معادل مناسب آسانتر بود. چون در آنصورت مترجم فقط مجموعه معادلهایی را بررسی می کند که به نظرش مناسب تر می آید و مجبور نمی شود یك مجموعه نامنظم چهل و چند کلمه‌یی را از ابتدا تا انتها بخواند، که غالبا از حوصله و وقت مترجم بیرون است.

دو: در بسیاری از موارد توضیحات فرهنگهای دو زبانه ناقص است. برای نمونه ضمن توضیحات دیگری که در برابر همین مدخل آمده، برای the good معنای خوبان و نیکان نهاده شده است. مترجم تازه کاری که درجمله در دست ترجمه به عبارت the good people بر می خورد، اگر آنقدر دقیق باشد که معنای این عبارت رااز روی هم ریختن معناهایی که برای people و goodمی شناسد، نسازد، در آنصورت برای درك و فهم آن به فرهنگ انگلیسی به فارسی مراجعه می کند و در آن معنای عبارت the good را می یابد و با توجه به توضیحی که در برابر آن معنای عبارت the good را می یابد و با توجه به توضیحی که در برابر آن آمده است به احتمال قوی از the good people هم معنی مردمان خوب و مردمان نیك را استنباط می کند. حال آنکه اگر معنای همین ترکیب را در فرهنگ یك زبانه نگاه کند، در می یابد که این ترکیب به معنای جن و پری است.

۲ـ براین اساس به مترجمین تازه کار توصیه می شود که هر گاه به کلمه یا عبارتی بر می خورند که یا معنای آنرا نمی داند و یامعنایی که برای آن می شناسند با جمله در دست ترجمه تناسبی ندارد، به جای آنکه سعی کنند معنا یا برابری را که می شناسند به جمله تحمیل کنند (چیزی که متاسفانه فراوان روی می دهد) حتما به یك فرهنگ یك زبانه (انگلیسی به انگلیسی) مراجعه کنند نه به فرهنگ دو زبانه (انگلیسی به فارسی) علاوه بر دسته بندی معادلهای مختلف هر مدخل نکات مثبت زیر وجود دارد:

یك: مثالهایی ارائه میشود که به فهم درست نویسنده کمك بسیار می کند.

دو: پس از ارائه معانی و معادلهای هر مدخل، ترکیبات گوناگون آن داده می شود که با معنی ونمونه کاربرد هر یك همراه است.

سه: در برابر هر مدخل و ترکیبات گوناگون آن غالبا نشانه‌یی (table) هست که نشان می دهد موارد کاربرد خاص آن کلمه یا آن عبارت چیست. آیا عامیانه است، ادبیانه است، محاوره‌یی است، یامثلا جزو کلمه ها یا عبارت های کهنه و منسوخ است. روشن است که توجه به این نشانه ها برای فهم متن بسیار ضروری است زیرا به کمك اینگونه اطلاعات

بهتر می توان معادلهایی را در زبان مقصد یافت که از نظر نحوه و سطح کاربرد هر چه بیشتر به کلمه یا عبارت زبان مبدأ نزدیك باشد.

چهار: در بسیاری از فرهنگهای دانشگاهی یك زبانه ریشه تشریحی مدخل ها داده می شود: مثلا گفته می‌شود که فلان کلمه ازریشه لاتین است وازیك پیشوند به معنای... ویك میان وند به معنای... ترکیب یافته است. اطلاعاتی از این دست به مترجم کمك می کند تا معنای تحت اللفظی کلمه مورد نظر خود را در یابد و در صورت داشتن اطلاع کافی از زبان مقصد معادلی مناسب برای آن در نظر گیرد، و یا در مراحل پیشرفته تر معادلی برای آن بسازد، اطلاع از اصل ونسب کلمه ها علاوه برکمك به فهم آنها، بخصوص درمعادل یابی و معادل سازی برای اصطلاحات فنی وتخصصی اهمیت دارد. برای نمونه هر گاه کلمه adenotomy را در فرهنگ دانشگاهی انگلیسی نگاه کنیم می بینیم که این کلمه مرکب است از کلمه adeno از ریشه یونانی به معنی غده، و پسوند tom از ریشه یونانی به معنی شکافتن، و پسوند y که پسوند اسم ساز است. حال یك جمع بندی ساده این اجزا معنای تحت اللفظی این کلمه یعنی «شکافتن غده» راروشن می کند و اینك راه برای دست یافتن به برابرهایی نظیر غده شکافی، یاغده گشایی هموار شده است.

۳ـ بهتر است برای درك و فهم (و ترجمه) متن انگلیسی از فرهنگ انگلیسی و برای درك و فهم (و ترجمه) یك متن امریکایی از فرهنگ امریکایی استفاده شود. درست است که در بسیاری از موارد توضیحات این دو دسته فرهنگ تقریبا همانند است، اما درمواردی نیز در هر یك ازاین نوع فرهنگ کلمه یا عبارتی هست که در دیگری نیست، یا اگر هم هست معنای آن برای ترجمه جمله مورد نظر مناسب نیست. برای نمونه در چاپهای اخیر فرهنگ های دانشگاهی امریکایی غالبا کلمه City را (باتبزرگ) نمی بینیم زیرااین کلمه را اهالی انگلستان به معنای مرکز تجاری شهر لندن بکار می برند و بنابراین آنرا درفرهنگهای انگلیسی می توان یافت نه در فرهنگهای امریکایی. نمونه دیگر عبارت اصطلاحی Dear John است که به معنای نامه‌یی است که زنی به همسرش می نویسد و تقاضای طلاق می کند. این عبارت را غالبا نمی توان در فرهنگ های انگلیسی یافت و باید معنای آنرا در فرهنگای امریکایی جستجو کرد. اشاره به این نکته نیز ضروری است که بطورکلی استفاده صحیح از هر فرهنگ لغتی مستلزم مطالعه دقیق مقدمه‌یی است که بر آن فرهنگ نوشته شده است و متاسفانه عادت به چنین کاری کمتر رواج دارد.

مرحله دوم ـ آغاز کار ترجمه (مرحله درمان)

پس از اطمینان از درك و فهم متن مورد ترجمه، نوبت به ترجمه آن به زبان مقصد می رسد. در این مرحله از کار ترجمه برابریابی از سه جنبه کلی مطرح می شود:

۱ـ برابریابی برای کلمات

یا بعبارتی یافتن نزدیکترین ومصطلح ترین معادل برای هر یك از کلمات، عبارات یا اصطلاحات متن مورد ترجمه.

۲ـ برابر یابی دستوری،

یعنی یافتن ساختمان نحوی مناسب در زبان مقصد، بدون تاثیر پذیرفتن از ساخت دستوری زبان مبدأ.

۳ـ یافتن نزدیکترین و مناسب ترین سبك و شیوه بیان.

حال به ارائه توضیحاتی درمورد هر یك از این سه می پردازم:

۱ـ درمورد اول، یعنی برابریابی برای کلمات، مترجم تازه کار با مشکلات گوناگونی مواجه می شود. نخست آنکه ممکن است برای یك کلمه معین، بیش از یك معادل و برابر در زبان مقصد وجود داشته باشد و او به دو علت ممکن است درانتخاب مناسب ترین آنها به راه خطا برود یا دچار تردید شود:

یك ـ یکی نفهمیدن معنی درست کلمه در متن مورد ترجمه است (که پیش از این مورد بررسی قرار گرفت و راه حل‌هایی برای آن مطرح شد).

دو ـ دیگری اشکال در فهم معناها و معادل هایی است که در زبان مقصد برای کلمه موردنظر وجود دارد. دراین گونه موارد باید به فرهنگ‌های زبان مقصد مراجعه شود. برای مثال دریك فرهنگ دوزبانه دربرابر مدخل Rock چندین معادل ذکر شده، از جمله: تخته سنگ، صخره، نخ، دشك، فرموك.... طبیعی است که وقتی مترجم کم تجربه نمی‌داند که دِشك یا فِرمُوك در فارسی چه معنایی دارد باید به فرهنگ فارسی مراجعه کند. مترجمین تازه کار غالباً چنان گرفتار معادل ها و برابرهایی می‌شوند که خود از پیش به ذهن سپرده‌اند که علیرغم نامأنوس شدن یك ترجمهٔ یك جمله و حتی نامعقول شدن آن، کوششی برای وارسی آن معادل در فرهنگ‌های زبان مبدا بکار نمی‌برند.

سه: نکته دیگر اینکه لزومی ندارد دربرابر یك کلمه مشخصی درزبان مبدأ همواره یك معادل واحد در زبان مقصد بکار رود. برای نمونه گرچه کلمه System در زبان انگلیسی معنای مشخصی دارد اما درزبان فارسی معادل های متعددی برای آن وجود دارد یا پذیرفته شده که هریك درجای خود بسیار رایج و گویا است و باید همان را بکار برد. برای نمونه ترکیبات زیر را درنظر بگیریم:

Solar system منظومه شمسی Control lower برج مراقبت
Nervous system دستگاه عصبی Control group گروه گواه
Government system نظام حکومتی
Self - control کف نفس
metric system سیستم متری
Volume control پیچ تنظیم صدا

۲ـ در کار برابریابی دستوری، مترجم تازه کار همواره در معرض تأثیر پذیرفتن از ساخت دستوری زبان مبدأ قرار دارد. این خطر بسیار بزرگی است که تنها دامنگیر تازه‌کاران کار ترجمه نیست و بجز صدمات مؤثری که ذکر آنها درحوصله این مقاله نیست خطاهای فاحشی را درکار ترجمه موجب می‌شود.

اگر نه بصورت یك قاعده، دست‌کم بعنوان یك رهنمود عملی باید گفت که لزومی ندارد زمان‌های افعال متن مورد ترجمه عیناً به زبان مقصد برگردانده شود و همواره باید به ترکیب‌های اصطلاحی توجه نمود. برای نمونه به جمله‌های زیر و ترجمه هایی از آن‌ها که توسط مترجمین تازه‌کار ارائه شده توجه کنید:

He hardly knew whether he was stll awake or had fallen asleep—

ترجمه نادرست: او بسختی می‌دانست که آیا هنوز بیدار بود یا بخواب رفته بود.

نخست آنکه دراین ترجمه به جای بسختی می‌دانست (که درفارسی عبارتی غیر مصطلح است) باید نمی‌دانست یا به درستی نمی‌دانست گذاشته شود. از آن گذشته فعل‌های بعدی جمله درفارسی بصورت هنوز بیدار است یا بخواب رفته است بکار می‌رود.

* یك نمونه بارز دیگر دراین زمینه کاربرد فراوان زمان آینده درزبان انگلیسی است که در فارسی دربعضی موارد بکمك صیغه مضارع و دربعضی دیگر بکمك مستقبل بیان می‌شود. به نمونه زیر توجه کنید:

I will come with you if want me to—

ترجمه نادرست: اگر تو بخواهی با تو خواهم آمد.

اما برای صحیح و مصطلح این جمله درفارسی اینست: اگر بخواهی با تو می‌آیم، که به کمك صیغه مضارع ساخته می‌شود.

* نمونه دیگر زمانی است که بعضی‌ها آنرا به آینده کامل (Future perfect) ترجمه کرده‌اند. مترجمین کم‌تجربه این زمان را غالباً به آینده ترجمه می کنند که درست نیست و معمولاً با ماضی نقلی برابر است. به نمونه زیر توجه کنید: The meeting will have finished by the time we get there—

ترجمه نادرست: تاوقتی که ما به آنجا برسیم جلسه به پایان رسیده است.

چنانکه گفته شداین زمان درفارسی غالباً به کمك ماضی نقلی بیان می‌شود و ترجمه صحیح آن چنین است: تاما به آنجا برسیم جلسه به پایان رسیده است.

درزمینه چگونگی سازگارسازی ساختمان نحوی نیزشایدنتوان قاعده‌یی کلی ارائه دادامامی‌توان رهنمودهای زیر را درنظر گرفت. به گمان من توجه به نکات زیر نقش چشم‌گیری در کاهش خطاهایی دارد که ممکن است مترجم کم‌تجربه دراین زمینه مرتکب شود.

یك: برگرداندن موبموی زمان افعال متن مورد ترجمه به زبان مقصد ضرورتی ندارد.

دو: هنگامی که دربرگرداندن زمان افعال تردیدی پیدا می‌شود باید به جای همانندی و همسانی دستوری، همسانی معنایی را مورد توجه قرار داد.

سه: هنگامی که همسانی معنایی درکار ترجمه زمانها درنظر گرفته می‌شود باید به آنچه ذوق سلیم گفته می‌شود نیز توجه نمود، یعنی باید دقت کرد که فعل موردنظر درزبان مقصد به چه صورت بکار می‌رود.

۳ـ سومین جنبه‌یی که بهنگام ترجمه باید درنظر داشت سبك و شیوه بیان مناسب است. شاید کلمه‌های سبك و شیوه‌بیان دراینجا برای برخی دست‌اندرکاران و شنوندگان (خوانندگان) کلمه‌های گویایی نباشد. به همین جهت سعی می‌کنم با مثالهایی منظورم را روشن‌تر بیان کنم. شیوه‌بیان قصه یا داستان کوتاه با شیوه‌بیان مقاله‌علمی، یا داستان کودکان، یا نوشته‌حقوقی متفاوت است. زبانی که برای توصیف علمی پدیده یا رویدادی بکار می‌رود حتمابا توصیف ادبی همان رویداد تفاوت دارد، و این تفاوت نه تنها با اصطلاحات مربوط به هریك، بلکه با ساخت‌دستوری جمله‌های متن مربوط به هرکدام نیز مرتبط است.

مسئله‌یی که مترجم تازه‌کار دراین مرحله با آن مواجه است یافتن و رعایت سبکی معادل سبك متن دردست ترجمه است و این خود مستلزم شناخت زبان خاصی است که در سبکهای گوناگون بکار می‌رود. درواقع دو عامل مهم تعیین کننده سبك است: یکی واژه‌هایی که درمتن بکار رفته، و دیگری ساخت دستوری جمله‌های آن.

ـ درمورد اول، چنانکه قبلاً اشاره شد استفاده از فرهنگ یك زبانه و توجه به نشانه‌یی که سطح کاربرد کلمه را ازنظر محاوره‌یی وغیره مشخص می‌کند، می‌تواند دربسیاری از موارد راه‌گشا باشد.

ـ درمورد دوم یعنی اینکه توجه به ساخت دستوری جملات به تعیین سبك کمك می‌کند، باید گفت که در پاره‌یی از موارد مثل شعر وادبیات کودکان تعیین سبك نسبتاً ساده است. زیرا مثلا در شعر وجود بیت و مصرع اینکار را آسان می‌کند و درادبیات کودکان، وجود جمله‌های کوتاه و ساده و سطح واژگان بکار رفته. درموارد دیگر هم وجود جملات طولانی متشکل از مثلا یك جمله پایه و چندین جمله پیرو، نشان دهنده پیچیدگی متن ازنظر دستوری است و دربسیاری ازموارد به تعیین سبك کمك می‌کند.

بهرحال اگر مترجم تازه‌کار نتواند سبك معادل را بیابد یا بکار برد، بهتر است که فقط به انتقال درست معنا اکتفا کند و هرگاه سبك نویسنده اهمیت خاصی داشته باشد، بهتر است که ترجمه را به مترجم‌های شایسته‌تر واگذارد.

«افسانه» و «پزشکی»

(نقش اساطیر (۱) دردرمان)

* جابر عناصری
* استاد مردم شناسی و فرهنگ عامه
مجتمع دانشگاهی هنر

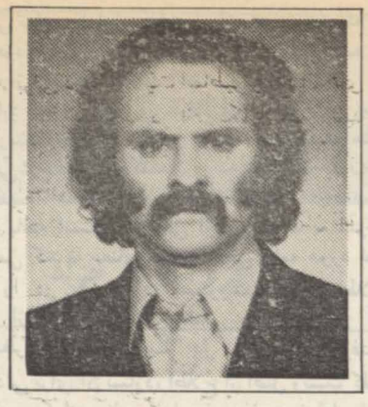

«بشنو اکنون صورت افسانه را»
«لیک از که تو جدا کن دانه را»

«... ای اقریطون! (۲) من خروسی (۳) به آسکلپیوس، ـ خدای درمان ـ مدیونم. بشود که نذری مرا برآوری.
ای اقریطون! تا دمی دیگر سم شوکران درجانم جای خو ش خواهد کرد. آنگاه آسکلپیوس مرا از تب نوبه حیات خواهد رهاند»
«به نقل از رساله: مرگ سقراط»

مقدمه:

هنوز هم اگر خبره مرد باشیم و به چشم بصیرت درگوشه و کنار
شهرها بنگریم، مغازه های کوچک عطاری را خواهیم دید که بوی دارچین و زنجبیل و «مرزنگوش» (۴) و «شیرین بیان» (۵) و «پرسیاوشان»، (۶) از شیشه های چیده شده دررف های این مغازه های کوچک به مشام می‌رسد و نشان از کاربرد گیاهان دارونی و شیوه معالجه هستی امراض می‌دهد.

بودایامی که درطبله (۷) همین عطاران، انواع داروهای شفابخش یافت می‌شد و این طبیبان مجرب برخاسته از میان مردم، روزی چند صد نبض می گرفتند و سفارش پشت سفارش که اندازه نگهدارید و درخوردن و آشامیدن میانه رو باشید.

آنان خواص گیاهان را نیکو می‌دانستند و گیاهان دارونی را بهتر از هرکسی می‌شناختند و آگاه بودند که: برخی از این گیاهان دافع شر بودند و بعضی جاذب خیر. این خبره مردان، اماس را از فربهی باز می‌شناختند و به طنز به ساده دلان می گفتند که:

تنت یافت آماس و توزابلهی
همی گیری آماس را فربهی

هرچند ـ متاسفانه ـ گاهی این «طبابت عامیانه» با سحر و جادو ارتباطی می یافت و عوام به «چشم رخم» و «چشم شور» و «سق سیاه» و... معتقد می گشتند و به شیوه جادوئی برای علاج می کوشیدند ما حکیمان زبردست ـ شاید به تقلید از روش «بقراطی» و «جالینوسی» وسایل ابتدائی پیشگیری و درمان را پی می گرفتند و معالجات طبی را براساس اختلاف مزاج ها انجام می‌داند:

«... غذاها و دواها، هرکدام طبیعتشان یا سرد ست یا گرم، از سوی دیگر مزاج انسان ممکن است گرم، سرد، خشک یا مرطوب باشد. پس باید برای حفظ تعادل مزاج ـ غذاهائی انتخاب کرد که طبیعتش مخالف مزاج آن شخص باشد. اگر یکی از این مزاج ها بردیگران غالب شود ـ غذای مخالف آنرا باید برگزید تا تعادل از بین نرود. همین طور است درمورد داروها».

برخی از داروها ـ درگذشته ها ی دوردست، حکم اکسیر یافته بودند، و دست بعضی از حکیمان نظر کرده و نفسشان اثر بخش می‌نمود. برای تب و سالک و سرخک و... داروها می‌شناختند و «مومیائی» را برای کسی که بناگاه از حادثه ای ترسیده یا خبر بدی شنیده ووحشت و حیرت کرده بود ـ مومیائی می‌خوراندند و اگر خود درصندوقچه هایشان نداشتند ـ دربدر به‌منازل همسایگان سر می‌زدند تکه ای مومیائی درخواست می کردند، و شکسته بندان به خط جلی درمغازه هایشان می نوشتند:

I SWEAR BY APOLLO THE PHYSICIAN, AND AESCULAPIUS, AND HYGEIA, AND PANACEA, AND ALL THE GODS AND GODDESSES, THAT, ACCORDING TO MY ABILITY AND JUDGEMENT, I WILL KEEP THIS OATH. . . .

I WILL FOLLOW THAT SYSTEM OF TREATMENT WHICH, ACCORDING TO MY ABILITY AND JUDGEMENT, I CONSIDER FOR THE BENEFIT OF MY PATIENTS, AND ABSTAIN FROM WHATEVER IS DELETERIOUS AND MISCHIEVOUS. I WILL GIVE NO DEADLY MEDICINE IF ASKED, NOR SUGGEST ANY SUCH COUNSEL. . . .

INTO WHATEVER HOUSES I ENTER, I WILL GO INTO THEM FOR THE BENEFIT OF THE SICK, AND WILL ABSTAIN FROM EVERY VOLUNTARY ACT OF MISCHIEF. . . .

WHATEVER, IN CONNECTION WITH MY PROFESSIONAL PRACTICE, OR NOT IN CONNECTION WITH IT, I SEE OR HEAR, IN THE LIFE OF MAN, WHICH OUGHT NOT TO BE SPOKEN OF ABROAD, I WILL NOT DIVULGE. . . .

WHILE I CONTINUE TO KEEP THIS OATH UNVIOLATED, MAY IT BE GRANTED TO ME TO ENJOY LIFE AND THE PRACTICE OF THE ART, RESPECTED, BY ALL MEN, IN ALL TIMES. BUT SHOULD I TRESPASS AND VIOLATE THIS OATH, MAY THE REVERSE BE MY LOT.

سوگند نامه بقراط

جدائی تانیفتد، دوست قدر دوست کی داند
شکسته استخوان داند بهای مومیائی را

حکیمان، بیماری‌های واگیر (اپیدمی) را تشخیص و اگر راه علاج را هم نمی‌شناختند، حداقل دستور می‌دادند تا دروازهٔ شهر را بروی مریضان طاعون زده به بندند. سفارش می کردند که تا سرتان دردنگرفته است، دستمال برسر نبندید. (ضرب‌المثل معروف: سری را که درد نمی کند، دستمال نمی‌بندند) به جوانان توصیه می کردند که با اشتها غذا صرف کنند و در مقابل اعتراض دیگران می گفتند: «معدهٔ جوان،سنگ را آب می کند.»

کحالان[۸]،چشمانی را که «آب سیاه» و «آب سفید» آورده بود ـ معالجه می کردند و مریضان چنان از آب چشم کشیدن به وحشت می افتادند که مردم به تمثیل و مثل ـ «آب چشم گرفتن را، کنایه از مرعوب کردن و ترساندن کسی می‌دانستند: از پزشکی که» ترشرو و زردرو و مریض احوال بود ـ دوا و درمان نمی‌خواستند و اشاره که:

پزشکی که خود باشدش زرد روی
از او داروی سرخ‌روئی مجوی

عمل فصد[۹]و خون‌گیری و حجامت نیز، خبرگان خاصی لازم داشت و درمان نیافتگان از امراض مهلک «طبیب از ملك اسکندر»[۱۰]طلب می‌نمودند و به عالم خیال ما را از قلمرو گنگاش و کوشش طبیبان اقلیم اسطوره‌ای یونان، خبر می کردند که آری: «اسکولاپ» ـ خدای درمان ـ (در پردهٔ پندار) رهانندهٔ جان خستگان یونانی بود و خود موجودی افسانه‌ای ـ و به شیوه افسانه‌ای نبض می گرفت و افسانهٔ درمانگری در سرزمین یونان را باقصی نقاط جهان بازگو می کرد و.....

اصولا بسیاری از مباحثی که امروزه به شیوهٔ علمی مطمح نظر است، با افسانه ها پیوندی تنگاتنگ دارند. حتی شروع علوم تجربی به قلمرو اسطوره پیوند می‌خورد. به خصوص آن زمان که خدایان کفیل آدمیان بودند و هریک سمتی رخویشتن معین نموده بودند، کیمیاگران می‌خواستند گوی سبقت از خدایان بربایند. در عالم خیال به آنان تقرب می‌جستند و از تجاربشان بهره می‌یافتند و اندک اندک، خدایان در پس پردهٔ پندار محو می گشتند و حکیمان بر مصطبه آنان تکیه می‌زدند وقافلهٔ علم ازحرمخانهٔ خدایان به «محکمه»های حکیمان کوچ می کرد و از خدایان فقط نامی و از حرفه‌هایشان، نشانی باقی می‌ماند.

از این روست که در فرهنگ ملل ـ در قلمرو طب و طبابت، (افزون بر «طب سنتی» و ارزش خاص آن)، افسانه‌های بسیاری گفته شده وهازمان افسانه‌ای» در پروراندن طبیبان والتفات به شیوه‌های درمانگری آنان، بهره‌ای از زمان بیکران و تاریخ غیر مدون پزشکی بخود اختصاص داده و داستان (STORY) طبابت برتاریخ (HISTORY) پزشکی پیشی جسته

است.

هرچند برای درک اهمیت اساطیر و افسانه‌های ملل و دقت و ظرافتی که در آنها بکار رفته - باید متوجه بود که بنی نوع انسان، مدتها به حقیقت «اساطیر» ایمان داشتند. برای زمان طولانی، قصه‌هائی که در بارهٔ خدایان و وظایف آنان نقل می‌شد، در نظر مردم راست و صحیح می‌نمود. آنگاه که باستانهٔ علم رسیدند، دریافتند که غرض از طرح این افسانه‌ها - جنبه‌های سمبولیک این قصه‌ها و یافتن دقایق رمز آمیز آنهاست:

هست اندرباطن هرقصه‌ای
خرده بینان راز معنی حصه‌ای

نگرشی اجمالی به اساطیر و فرهنگ ملل مختلف، پیوند انسان با پیشینهٔ علم طب را نشان می دهد:

در یونان - سرزمین افسانه های خدایان - «اسکلپیوس» (AESCULAPIUS) خدای درمان و درمانگری است. پزشکی است حاذق که هزار فن از انگشتانش می ریزد و در چشمان پرنورش، همیشه ایام نوری از امید و شفا و بهبودی می درخشد. هموست که به یاری و همراهی دختر دردانه‌اش «هی ژی» (HIGGEIA) - الههٔ بهداشت - مریضان دست از حیات شسته را معالجه و به سکون و سکوت و آرامش خاطر می کشاند. در قسم نامهٔ بقراط(۱۱) که خواندنش و سرسپردنش بر مفاد آن بر هر فارغ‌التحصیل علم پزشکی فریضه است، بلافاصله پس از نام «اپولون» (= APOLON) به نام «اسکلپیوس» برمی خوریم که هم بنام وی و هم باسم دو دختر نازدانه‌اش سوگند می خورند تا سرسپار اصول علمی و اخلاقی و انسانی علم طب باشند.

در قلمرو اساطیر یونانی - اسکلپیوس - درمانبخش و دخترش «هی ژی»، تجسم صحت و سلامت بوده و به پرستاری از بیماران می پردازند. هر چند در کنار این رب و ربة النوع درمان، «مورفه» (MORPHE) نیز اهل در دارابه خوابی آسوده می کشاند و تسکینشان می بخشد. او یکی از هزار فرزند «خواب» (Hypnos) به شمار می رود. بالهای ابریشمین بر کتف هایش بسته شده و بارامی و بی هیچ صدائی به مریض نزدیک میشود و ترکه‌ای باریک از چوب شقایق را بر تن مریضان می نوازد و آنان را به خواب می برد تا درد و دردمندی را فراموش کنند.

در موزه ملی باستان شناسی آتن، تالارهای خاصی به بخش آناتومی و طبابت اختصاص یافته، پیکره اسکولاپ (اسکلپیوس) و دخترش «هی ژی» دراین سالن ها به معرض بازدید گذاشته شده ودر دیوار نگاره ها - اسکولاپ و هی‌ژی را در حال درمان و طبابت می بینیم. در این دیوار نگاره ها، نذورات تقدیمی به معبد اسکولاپ - به پاسخ درمان‌یابی از نفوس اثر بخش خدایان درمان - نیز دیده می شود.

افزون بر اسکولاپ و هی‌ژی - الهه Hithyia ، ربةالنوعی که هیچ زنی بی یاری و یاوری او فراغت نمی یافت، جائی خاص از محکمه طبیبان اسطوره‌ای را بخود اختصاص داده است. او زنان را در وضع جهل یاری می داد و زنان بافتخار او نذوراتی به معبد خدایان درمان تقدیم می کردند. اما سرامد خدایان درمانگر - همین اسکلپیوس به شمار می رفت. معبد فرضی این حکیم اسطوره‌ای، قرن ها زیارتگاه بیماران بود و همچون دارالشفائی مورد مراجعه مردم قرار می گرفت. مردمی که برای عبادت و جهت قربانی کردن در آستانه او - بدانجا می رفتند و شبی در کنار معبد می خوابیدند تا در خواب - روح طبیب نیکوکار، آنان را مدد و راه درمان را نشان دهد. مریضان - اسکولاپ را مجرب و شیوه‌های درمانی او را پسندیده می شمردند. معالجات اسکلپیوس را تفریح، تلقین، پرهیزازبرخی اطعمه واستحمام و ورزش تشکیل می دادند.

غیبگوی «معبد دلفی» از زبان آپولون خدای روشنگری خطاب به اسکلپیوس گفته است:

«... ای اسکلپیوس! تو آفریده شده‌ای تا به همه آدمیان شادی ببخشی.

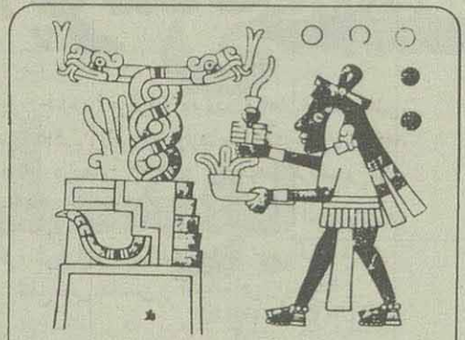

مار در قلمرو فرهنگ ملل - از جمله سرزمین مکزیک نماد عمر طولانی محسوب شده و با طب و طبابت پیوند است.

«اپیدروس» (Epidauros) که اکنون قریه‌ای بیش نیست، روزگاری از مشهورترین شهر های یونان بود. زیرا که اسکلپیوس در این شهر و به قولی در محلی میان کوه های رفیع شبه جزیره ARgolis که تا اپیدروس ده میل فاصله داشت، به سر می برد. اسکلپیوس همواره مورد تکریم پزشکان یونانی قرار گرفته و بقراط در «عهود» خویش می گوید:

«... ای فرزندان! شما را به خالق موت و حیات و به پدر خویش و پدر شما اسکلپیوس سوگند می دهم»

بقراط دوست نمی داشت که کسی به علم طب روی آورد مگر آنکه بر سیرت اسکلپیوس، دارای طهارت و عفاف و تقوی و تعهد باشد. در قداست او همین بس که بقراط در کتاب «ایمان وعهد» در حق او می گوید:

«... اسکلپیوس بر ستونی از نور بهوا بر شد»

اسکلپیوس عصائی بر دست می گرفت که از «خطمی» بود و به گرد آن ماری کرده بودند. جالینوس گوید که اسکلپیوس عصای خویش را از خطمی برگزید. به جهت مراعات اعتدال. چه خطمی در گرمی و سردی - معتدل است و اسکلپیوس در امور خویش، میانه می رفت و دیده نشد که وی عصائی جز از درختی معتدل بکار برد و در گرد آن ماری را بکرد چه عمر مار ازهمه حیوانات درازتر است. پس انرا مثال علمی قرار داد که کهنه و فرسوده نگردد. بر سر او (اسکلپیوس) تاجی از درخت «غار» نهادند. زیرا این درخت حزن را بیرون کند. بهمین جهت اطباء باید غم و اندوه را از خویش دور کنند. چه اسکلپیوس مکلل به تاجی غم‌زدا بود. و نیز درخت مزبور دارای قوه‌ای است که امراض را شفا بخشد و بهمین سبب هر جا این درخت باشد، هوام (۱۲) و ذوات‌السموم از انجا بگریزند.

بنابه افسانه های یونانی اسکلپیوس فرزند «آپولون» ونظرکرده اوبود. بعداز ولادت به یکی از «سنتورها» (CENTAUR) بنام «کایرون» (CHIRON) سپرده شد. کایرون پیری فرزانه و حکیمی اهل فن بود. او، اسکلپیوس را به کوه «پلیون» (PELION) برد بدو شکار و طبابت آموخت. به روایتی اسکلپیوس بهنگام کودکی درکوهی رها شد. جانیکه بزی اورا شیر داد و سگی پاسبانیش کرد. روزی شبانی اورا یافت درحالیکه هاله‌ای ازنور بردور سر او قرار داشت. کایرون اورا پروراند و چنان درپرورش اوهمت کرد که اسکلپیوس نه تنها به مداوای بیماران همت گماشت، بلکه مردگان را نیز زنده می نمود. تاجائیکه پلوتون (PLUTON) خدای دوزخ وموکل جهان مردگان به زئوس (ZEUSS) خدای خدایان شکایت برد که اسکلپیوس با درمانگری ومهارت خود جهان مردگان را خلوت ساخته است. زئوس درکار اسکلپیوس خیره شد وازاینکه خارج از حد وظیفه خود شفابخشی می نمودو درکار زئوس مداخله می کرد، خدای خدایان خشمناک شد و به قدرت صاعقه جان اسکلپیوس را گرفت درحالیکه معبد فرضی او همواره زیارتگاه و پناهگاه مریضان طالب شفاگردید.

افسانه پرورانده شدن اسکلپیوس توسط «کایرون» این موجود اسطوره‌ای - آنهم درکوه پلیون، بی شباهت به داستان نگهبانی «سیمرغ» سپرنده ومرغ افسانه‌ای - ایران باستان از زال زر درکوه قاف نیست.

درشاهنامه حکیم فردوسی، دروصف مشاور پزشکی واستعانت ازسیمرغ درمعالجه بسیاری ازامراض، ابیات نغزی وجود دارد.

فردوسی درشاهنامه، «جمشید» رانخستین کس می داند که دربسیاری ازکارهای عام المنفعه ازجمله پزشکی پیشقدم شد و بخصوص درمان بیماریهارا آموخت:

دگربوی های خوش آورد باز
که دارند مردم به بویش نیاز

چو «بان»(۱۴) وچو «کافور»(۱۵) و چون «مشک وناب» چو «عود» و چو «عنبر» که جوید «گلاب» همچنین دردرمان ازطریق ریشه های گیاهی وعصاره وبخور آنها، مکرر درکتاب ارزنده حکیم طوس نشانه های فراوان آورده شده است. فردوسی از گرد وداروی بیهوشی نیز سخن به میان آورده و درباب نوشدارو - داروی شفابخش وکمیابی که فی‌الفور به مداوای بیماران می پرداخت گفتگو کرده است.

همین نوشدارو بود که درجنگ خون آور رستم

«افسانه» و «پزشکی»

ASHUKU NYORAI

درمانبخش افسانه‌ای ژاپن

و سهراب دیربدست رسید وسهراب با پهلوی دریده ـ خیره برصورت رستم ـ چشم ازجهان بست و رستم ازکاووس شاه دل برید که چرا «نوشدارو بعدازمرگ سهراب» فرستاده است.

اما بیش ازهرکس ـ چهره افسانه‌ای سیمرغ، درقلمرو اسطوره‌ای ایران باستان ـ درزمینه پزشکی مشخص است. سیمرغ درعالم ظاهر، پرنده‌ای جادوئی اما از او بعنوان فرزانه و حکیم خردمند و موبد و طبیب راز آشنا سخن بمیان آمده و هرآنزمان که کار مردم به مشکل برخورد می کرده، پری ازسیمرغ را آتش می گذاشتند و رفع گرفتاری می نمودند. شاید سیمرغ خردمندی راهگشا بوده و دستش خیررسان تلقی می گردیده است. او دراوستا ازسیمرغ، به عنوان «سئنه» (SAENA ۱)و

درپهلوی «سئنه مرو» SAENA MORVES نامبرده شده که بتدریج به صورت سیمرغ یاسیمرغ حکیم آمده است. هنگامیکه رستم بدنیا می آمده از درشتی جثه ووزنش ـ مادرش درعذابی الیم افتاده بود بدستور سیمرغ پهلوی مادر رستم را شکافتند ویل نامور را بدین ترتیب به دنیا آوردند.

سیمرغ برای جوش خوردن زخم پهلوی مادررستم، مرهمی ازشیرومشک و گیاه دیگری برروی زخم گذاشت و برای انکه زخم ناپاک نشود، پری از پرهایش را برروی زخم قرار داد برای این منظور، سیمرغ به دستیارش چنین دستور داد:

وزان پس بدوز و کجا کرد چاک
زدل دورکن ترس واندوه و باک
گیاهی که گویم اباشیر و مشک
بکوب و بکن هر سه در سایه خشک
بسای و بیالای برخستگیش
ببینی هم اندرزمان رستگیش

در قلمرو دیگری از جهان قدیم یعنی در هند باستانی نیز ـ خدائی از خدایان به درمانگری زمینیان شهره بود

خدای درمان در هند DHAVANT نام داشت: او مخترع سیستم‌های مداوا و درمان به حساب می‌آمد و همواره ساغری از آب حیات و عمر جاودانی بردست داشت.

یادداشت های طبی هندو با «آتاروا ـ ودا» آغاز گردید. در این کتاب همراه با مباحث وسیعی از جادو و اوراد، فهرستی از امراض و علائم آنها ذکر شده است.

طب هندو، بیماری را معلول بی نظمی یکی از چهار خلط (هوا، آب، بلغم و خون) می‌دانست. و برای معالجه، بیماران مصرف داروهای گیاهی و خواندن او را توصیه می کرد.

در «ریگ ـ ودا» بیش از هزار نوع از این گونه داروهای گیاهی را نام می‌برند.

موکل چینی طبابت و درمان SHEN NUNG نام داشت. او کشاورزی را بمردم یاد داد و خیش چوبی را اختراع کرد و به مدد گیاهان درمان بخش، علم پزشکی را بوجود آورد. خدای درمان چینی ها، مداوای دردهای رنج‌آمیز را بعهده گرفت و مردم بافتخار او و به یاد دلسوزی‌هایش، با احترام تمام، پیکره اش را در «موزه طب» در چین قرار دادند.

شفابخش مقدس و افسانه‌ای ژاپنی ها
ASHUKU NYORAI

نام دارد اوست که بیماریهای واگیر را مداوا می کند و بر کلیه دردها، چاره می اندیشد.

از مصر باستان نیز چند «پاپیروس» مربوط به امور طبی برجای مانده است. در این اسناد گرانبها، از طب و طبابت و شیوه‌های درمان، بحث به میان آمده و دستوراتی برای مداوا پیشنهاد شده است.

در این دیار، بسیاری از روشهای درمانگری با کهانت و جادوگری پیوند خورده است.

در بین النهرین، از جمله بابل، روش اسرارآمیز کاهنان، طبابت را با سحر و جادو همراه ساخته بود. اما از زمان حمورابی، قانونگزار بابل ـ فن درمان کردن بیماران تا حدی از اختیار کاهنان خارج شده و حرفه خاصی برای پزشکان قلمداد گردید.

با توجه به درآمد مختصری که درباب پایگاه طب در افسانه عنوان گردیده می‌توان گفت که در کنار طب سنتی (که مسلما از اهمیت ویژه‌ای برخوردار است و آشنائی به خاصیت گیاهان دارونی، حرفه مخصوصی محسوب می‌گردد! بهنگام نوآشنائی انسان با اقلیم مورد زیست و ضمن برخورد به امراض مختلف، افزون بر چاره اندیشی برای یافتن جوشانده‌ها و معجون های خاصی برگرفته از ریشه‌های گیاهی دارای خاصیت درمان و شفا، انسان ابتدائی، تحت سیطره خدایان قرار گرفته و تن دردمند خویش را به آستانه معابد خدایان مفروض کشانده ـ از طریق قربانی و نذر و نیاز، تمنای سلامت نموده و بالفاظ مختلف از این خدایان نام برده و به شیوه اسطوره‌ای ظاهرا جان خویش را از دست امراض رهانده است.

امروزه فقط جنبه های سمبولیک این افسانه ها مورد توجه است و درکنار تاریخ علم پزشکی و پیشرفت های این دانش ارزنده از خدایان و افسانه های درمانگری آنان ـ دریادنامه ها سخن ها بمیان می آید، و پیکره های خدایان مفروض قلمرو بیکران اساطیر درمورزه ها جای خوش می کنند.

التفات به طب سنتی از یکسو و زدودن گرد و غبار خرافات از قلمرو طب عوام از سوی دیگر وظیفه دانش پژوهان و دانشجویان پزشکی است.

(۱) اساطیر (= Myihology)، با جهان عبارتست از: افسانه های خیالی مربوط به خدایان و موجودات خارق العاده ماوراء طبیعت.

(۲) اقریطون (= کریتون = CRITO) یکی از از شاگردان سرسپار سقراط بود.

(۳) خروس علامت و رمز هوشیاری است. ضمنا یکی از نذورات خاص خدای افسونگر درمان ـ اسکپیوس محسوب می شد.

(۴) نام علمی این گیاه (مرزنگوش)، ORIGANUM MAJORANA
گیاهی است خوشبو که پس از خشک کردن به صورت گرددر آورده از آن جهت معطر ساختن اغذیه استفاده بعمل می آورند. مرزنگوش، اثر آرام بخش دارد ومقوی معده است.

(۵) شیرین بیان، نرم کننده سینه است و دوای موثر برای سینه درد محسوب می شود.

(۶) پرسیاوشان برای زکام و نرم کردن سینه و رفع ناراحتی های قلبی موثر است. این گیاه امروزه نیز درطب مورد استفاده بسیار دارد. ضمنا گیاهی است با سرگذشت افسانه ای درشاهنامه فردوسی ـ آنجا که حدیث سر بریده شدن سیاوش یل بیگناه قلمرو اسطوره مطرح می گردد فردوسی اشاره می کند که در از قطره خونی که از حلقوم سیاوش بر زمین چکید، گیاهی روئید که همان پرسیاوشان است:

به ساعت گیاهی از آن خون برست
جزایزد که داند که ان چون برست
گیارا دهم من کنونت نشان
که خوانی همی خون سیاوشان

نام علمی این گیاه ـ CAPILLAIRE است.

(۷) طبله = (به فتح طاولام) = صندوقچه

(۸) کحال = (به فتح کاف و تشدید حا) طبیب مخصوص در امراض چشم، چشم پزشک.

(۹) فصد = (به فتح فا) رگ زدن

(۱۰) سرم درد می کنه صندل بیارین
طبیب از ملک اسکندر بیارین

صندل = سندل (به فتح سین و دال) درختی است تناور و شبیه به درخت گردو که در هندوستان می‌روید و چوب آن خوشبو است.

(۱۱) HIPPOCRATIC OATH

(۱۲) هوام = (به فتح ها و تشدید میم) حشرات زهر دار و موذی، جمع هامه

(۱۳) موجودات عجیبه با سرانسان وبدن است. از موجودات افسانهای یونان باستان محسوب می شود.

(۱۴) درختی است که دانه های شبیه پسته بار می دهد از این دانه، روغن معطر می گیرند.

(۱۵) CAMPHRE

بسم الله الرحمن الرحیم

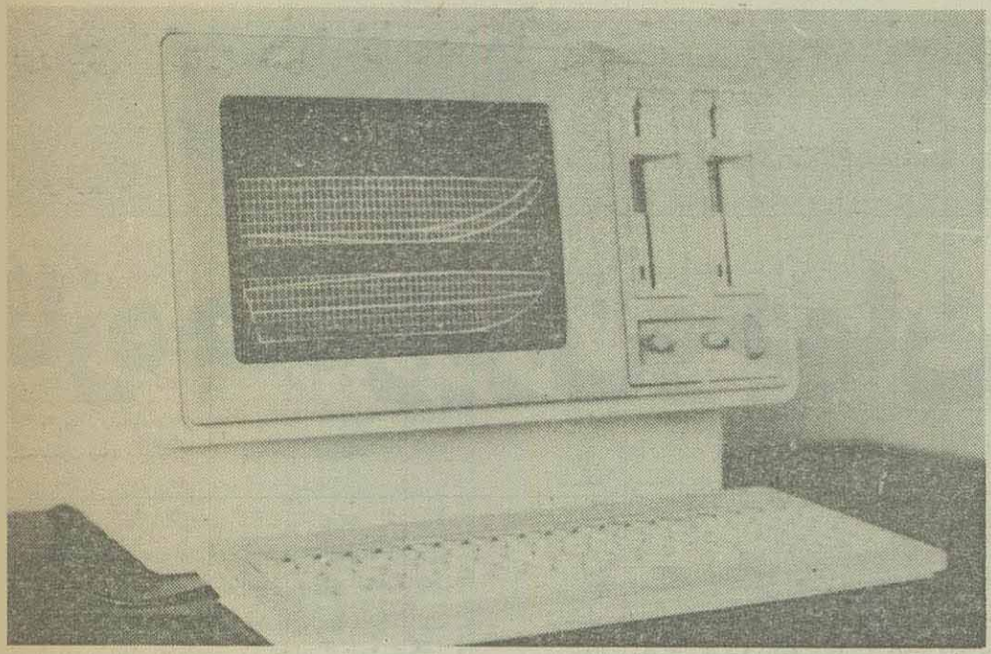

طراحی کشتی بوسیلهٔ کامپیوتر

*** با تشکر از آقای نجفی که دعوت ما را پذیرفته و وقتشان را در اختیار ما گذاشتند، بعنوان اولین سئوال، گزیده‌ای از فعالیتهای جهاد دانشگاهی، دانشگاه صنعتی شریف را در زمینهٔ کامپیوتر بیان نمائید.**

جهاد دانشگاهی دانشگاه صنعتی شریف در میان فعالیتهای تحقیقاتی و علمی خود از حدود دو سال پیش نقش مهمی را به عهده فعالیتهای طراحی کامپیوتری نهاده است. در این رابطه گروههای سازه و ریاضی پیشقدم بوده‌اند. پروژه‌های متعدد نرم افزار در مورد آنالیز طراحی سازه‌های مختلف توسط گروه سازه راه اندازی و نوشته شده است و همچنین گروه ریاضی با تشکیل حوزهٔ طراحی عددی (نرم افزار مهندسی) در صدد است تا با ارائه خدمات ریاضی کاربردی توسط کامپیوتر روشهای بهره‌مندی علوم مهندسی از علم ریاضی را مورد بررسی قرار داده وتحقیقات در زمینه‌های مختلف مهندسی را سرعت بخشد. در همین رابطه اولین پروژه موفق در زمینه صنعت کشتی سازی به انجام رسید و گروه سازه جهاد موفق شد در مدت نزدیک به دو سال پس از بررسی‌های مختلف بسته کامپیوتری طراحی کشتی و قایق را با همکاری حوزه طراحی عددی گروه ریاضی تهیه نماید.

*** لطفاً توضیح دهید، طریقهٔ کار و شیوهٔ عملکرد کامپیوتر برای طراحی ساختمان کشتی چگونه است؟**

طریقه عمل به این ترتیب است که ابتدا اطلاعات شامل مشخصات کلی شناور توسط گروه طراحان آماده شده و به عنوان ورودی به برنامه داده می‌شود، پس از اجرای بخش اول برنامه، طراحان به بررسی نتایج حاصله که عبارتند از ترسیم خطوط بدنه، ترسیم خطوط آبخور و خطوط بوتوک و همچنین ترسیم مقاطع عرضی و تجسم فضایی و گستردگی بدنه می‌باشد، به تصحیح اطلاعات ورودی می‌پردازند و پس از این بررسی‌ها شناور مطلوب در مرحله اول بوجود آمده و اطلاعات بدنه به مرحله محاسبات هیدرو استاتیکی و هیدرو دینامیکی منتقل می‌شود. در این مرحله شناور بدست آمده در قسمت نخست، تحت آزمایشات مختلف سیموله شده قرار می‌گیرد. اگر نتایج حاصله رضایتبخش بود، مرحله محاسباتی طرح شناور دریایی به اتمام رسیده و مراحل دیگر از قبیل طراحی ادوات برقی و محل آنها و همچنین ادوات مکانیکی و... توسط گروههای مربوطه به انجام خواهد رسید.

*** کاربردهای این پروژه در صنعت کشتی سازی ایران چیست و اصولا آیا در ایران صنعت کشتی سازی وجود دارد؟**

با توجه به اینکه صنعت کشتی سازی مدرن در ایران متاسفانه هنوز متولد نشده و حتی ساخت قایق و کشتی‌های کوچک نیز بطور صنعتی و نیمه صنعتی به گونه‌ای قابل قبول انجام نگردیده است و از طرفی به علت وجود سواحل طولانی در شمال و جنوب کشور و عدم استفاده صحیح و مطلوب از منابع بیکران این آبهای خدادادی، می‌بایست توجه همه مسئولان ذیربط به این مسئله جلب شود که با یک برنامه ریزی سریع هر چه زودتر اقدامات اصلاحی و ریشه‌ای در این زمینه آغاز گردد. در این رابطه جهاد دانشگاهی صنعتی شریف با تمام امکانات خود آماده ارائه هر گونه خدمات در زمینه آنالیز طراحی انواع شناورها می‌باشد.

*** برای طراحی این شبکه با چه مشکلاتی روبرو بوده و احیانا از چه امکاناتی برخوردار بوده اید؟**

در رابطه با چگونگی به انجام رسیدن این قبیل پروژه‌ها می‌بایست گفت که کمبود و بعضاً عدم وجود منابع علمی موجب کندی کار و در بعضی اوقات موجب رکود طولانی آن می‌گردد. برای تحقیق در زمینه‌های مختلف علمی و صنعتی یا می‌بایست همه چیز را از همان ابتدا آغاز کرد، که این راهی غیر منطقی است، و یا اینکه از آخرین پیشرفتهای علمی و فنی کشورهای دیگر در کلیه زمینه‌ها اطلاع پیدا کرد و در تحقیقات خود مورد استفاده قرار داد. در اینجاست که دستیابی به مدارک علمی باید در اسرع وقت صورت پذیرد. دانشگاهها با راه اندازی هرچه سریعتر و بهتر سیستمهای کتابخانه‌ای و کتابداری و بهبود روشهای موجود سفارش کتاب و مجلات می توانند تااندازه زیادی به رفع این کمبود کمک نمایند. دررابطه بامشکل کمبود نیروی انسانی متخصص و متعهد، امیدواریم درچند سال آینده به حول و قوه الهی این کمبود برطرف شود. مشکل دیگر کمبود فضای کاری است. بطوری که دربعضی موضعی چندنفر دریک اتاق معمولی بکار مشغولند. واین ازکیفیت کاری آنها می کا

آیا طرحهای دردست اقدام دیگری هم دارید؟

حوزه طراحی عددی (نرم افزار مهندسی) گر
ریاضی بارهنمودها و مشارکتهای حوزه مهندسی دریا
گروه سازه به کامل نمودن بسته کامپیوتری طراحی کشـ
خواهد پرداخت. برای مثال جهت ساختن قالب ازمایش
ازشناور طراحی شده انشاءالله ازدستگاههای NC استفا
خواهد شد. درزمینه طراحی بدنه هواپیما نیز مطالعا

اولیه درحال انجام است و باتوجه به تجربیاتی که درزم
طراحی بدنه کشتی بدست آمده است، دراین زمینه جا
نیز انشاءالله دراینده به محدوده فعالیت این حوزه و
خواهد شد. بطورکلی فعالیت درزمینه های طراحی اج
و کامپیوتری نمودن عملیات مدل سازی و روی هم ر
گرافیک کامپیوتری دربرنامه قرار دارد.

*** شما از مسئولین چه انتظاراتی داری**

بزرگترین انتظار ما از مسئولین این است که حرّ
و تلاش مارا باور کرده و حمایت کنند و روحیه خری
خارج راکاهش دهند. بخصوص ازجهت بودجه ار

شدیدا به حمایت مسئولین نیازاست، ما طرحهای توسعـ
داریم نظیر طرح احداث مرکز تحقیقات مواد که می تـ
دربسیاری معضلات راهگشا باشد. واین طرح ها بد
نداشتن بودجه درمرحله طرح مانده. انتظار ماآینست
بودجه اینگونه طرحها تامین شود. دررابطه بامساله کش

سازی، برای بالا بردن توان اجرایی نیازبه یک کار
ساخت، حوضچه های ازمایشی وغیره داریم که اینها
به بودجه ارزی نیازدارد. مهمترین ابزارکارما کتاب ا
که متاسفانه ماحتی قادر نیستیم ۲۰٪ نیازهایمان
برآورده کنیم.

تازه‌ها در ایران و جهان

به نقل از: «نوآوران» نشریه داخلی سازمان پژوهشهای علمی و صنعتی ایران ـ شماره ۷

* برای اولین بار در کشور ماشین کله زنی «شیار زنی» توسط کارشناسان مرکز تحقیقات صنایع سنگین تبریز ساخته شد.

کلیه مراحل طراحی وساخت این دستگاه دراین مرکز انجام شده وبرای ایجاد شیاربوشها وچرخ‌دنده‌ها بکار برده میشود، تولید هر دستگاه کله زنی باعث ۴۰هزارمارک صرفه جویی ارزی شده وقرار است پروانه تولید این دستگاه به یکی از کارخانه های صنعتی داده شود.

* یک پزشک جراح ایرانی برای اولین بار با ارائه روش جدیدی در عمل جراحی پیوند کلیه مشکل برگشت ادرار ازمثانه به کلیه راحل کرد.

بگفته دکتر سیم فروش مبتکر این روش در تکنیک ابداعی وی کلیه های بیکار برداشته نمیشود بلکه با یک عمل جراحی کوچک در روی مثانه عمل برگشت ادرار متوقف شده وکلیه های اصلی بیمار نیز در بدن وی باقی می ماند.

* با استفاده از موا د «پیزوالکتریک» برای اولین بار در ایران توسط گروه پژوهشگران مرکز پژوهشهای خواص وکاربرد مواد ونیرو میکروفن وگوشی قابل رقابت با مشابه خارجی ساخته شد.

قطعات حساس گوشی ومیکروفن با استفاده از کریستالهای پیزوالکتریک که در اثر اعمال فشار مکانیکی از خود ایجاد الکتریسته کرده وبالعکس در اثر اعمال یک میدان الکتریکی به نوسان می ایند ساخته شده است.

* دستگاه تراش قطعات ماشین آلات کشاورزی توسط آقای مهرعلی اژدری نوآور ساکن سلماس ساخته شد.

این دستگاه بطور خودکار کار میکندوبا برق تک فاز خانگی هم قابل استفاده است. چگونگی کار دستگاه به این صورت است که قطعه مورد نظر را بروی دستگاه بسته وآنرا تنظیم می کنند. دستگاه بطور خودکار شروع بکار کرده ونیاز به فرداضافی ندارد.

* کارکنان متعهد واحد صنایع روستایی جهاد سازندگی استان خراسان با همکاری بخش شیمی دانشگاه مشهد برای اولین بار در کشور موفق به تصفیه وخالص سازی شیره گیاه کتیرا تا درجه خلوص دارویی مطابق استانداردهای بین المللی شدند.

درپی انجام این عمل از این پس از صدور کتیرای خام به خارج از کشور جلوگیری شده وبا اجرای طرح خالص سازی علاوه بر تامین نیاز داخلی مازاد آن به خارج از کشور صادر خواهد شد.

* دستگاه بافندگی جدیدی بنام استقلال توسط جهادگران مبتکر کمیته فنی وصنایع روستایی جهاد سازندگی شهرستان تنکابن ساخته شد. قسمت اعظم این وسیله با استفاده از نمونه‌های سنتی منطقه به نام پاچال وبا بهره گیری از چوب ساخته شده است. دستگاه جدید براحتی قابل حمل وبازوبسته شدن است وکارایی آن حدود ۴برابر دستگاه های سنتی است.

* موم دندانپزشکی که تاکنون به قیمت گزافی از خارج وارد میشد توسط جهاد دانشگاهی دانشگاه شهید بهشتی ساخته شد.

این موم که از نوع «کارووینک واکس» است کاملا با مشابه خارجی قابل رقابت است ونیاز دانشکده‌های دندانپزشکی دانشگاههای کشور را به طور کامل تامین میکند.

مواد اولیه این موم بطور صددرصد در داخل کشور تامین میشود و قیمت فروش آن هرعدد ۵ریال است.

* با همت دانشجویان و تکنسین های مدرسه عالی تکنولوژی سمنان کار ساخت دستگاه خراطی، دستگاه حدیده برق ودستگاه ورق خم کن به پایان رسید ودستگاههای یاد شده مورد بهره برداری قرار گرفت.

* توسط یک دانشجوی رشته الکترونیک دانشکده مهندسی دانشگاه سیستان وبلوچستان یک دستگاه منشی تلفنی با سیستم کامل دیجیتال ساخته شد.

این دستگاه که پس از ۵ماه تلاش ساخته شده حدود ۵هزارریال هزینه در برداشته وبا انواع خارجی خود که حدود ۳۰۰هزار ریال قیمت دارد قابل رقابت است. علاوه بر آن ابعاد این دستگاه نیز نسبت به مشابه خارجی کوچکتر وطرز کار آن ساده تر است.

* کارخانه های بزرگ ژاپنی اعلام کرده اند که تایک سال دیگر ماشین های ترجمه‌ی کامپیوتری ژاپنی انگلیسی را به بازار خواهند فرستاد.

در دانشگاه صنعتی «ژاپن میانه» پرفسور کاتسوموری وهمکارانش قصد دارند برای انجام این امر اززبان علمی اسپرانتو بعنوان واسطه استفاده کنند. نتایج بدست آمده نشان میدهد که این سیستم به راحتی میتواند جملاتی را که دارای ساختمان نسبتا پیچیده‌ای هستند نیز ترجمه کند. ترجمه جملات معمولی در حدود یک دهم ثانیه انجام میشود واین سیستم دریک لحظه قادر است برروی ۲هزار کلمه کار کند.

برنامه این کامپیوتر بزبان «پی ال وان» نوشته شده است. این سیستم ابتدا جمله وسپس ترکیبات پیچیده دستوری را تجزیه میکند. آنگاه از فرهنگ لغات موجود در حافظه خود برای انتخا ب لغات مناسب استفاده کرده ودر پایان کار نیز فرم مناسب دستوری را به آن میدهد.

* پژوهشگران دانشگاه مونیخ واقع در آلمان غربی پس از بررسی روی ۸هزار نفر اعلام کرده اند دستگاه های حرارت مرکزی موسسه های آموزشی ومدارس زمینه ساز بسیاری از بیماریها وعوارضی هستند که افرادی که در اینگونه اماکن کار میکنند با آن دست بگریبانند.

این پژوهشها نشان میدهد که بسیاری از ناراحتی های جسمی افراد ناشی از تنظیم مصنوعی درجه حرارت محیط در فضاهای بسته است که تبادل حرارت بشیوه های سنتی از جمله باز وبسته کردن پنجره انجام نمیشود.

برخی از این ناراحتی ها عبارتنداز: گرایش به سرماخوردگی، خشکی مجاری تنفسی، عوارض روماتیسمی سردرد وسرانجام بیحالی وزود خسته شدن از کار.

* یکی از سازندگان وسایل الکتریکی والکترونیکی انگلیسی به تازگی دستگاه مکمل تلکس را بنام «تله باکس» به بازارهای مصرف عرضه کرده است.

این دستگاه در مقایسه با تلکس های فعلی بسیار کوچک بوده وقابلیت حمل ونقل آن بسیار زیاد است.

در انتهای تله باکس یک کامپیوتر کوچک نصب شده که وظیفه اصلی را در بهره گیری از این دستگاه بعهده دارد.

تله باکس پیام را از خط تلفنی محلی یا بین المللی دریافت کرده وبر روی ماشین منتقل میسازد وماشین تحریر دستگاه متن پیام را ضبط می کند وبر روی نوار منتقل میسازد.

ویژگی دیگر این دستگاه آنست که احتیاج به اپراتور نداشته وبطور خودکار دستگاه روشن شده وپیام ها را دریافت میکند.

تله باکس از طریق باطری خشک تغذیه شده واحتیاج به برق ندارد بنابراین درکشتی واتومبیل وهواپیما وخانه نیز قابل استفاده است.

* ماده دارویی جدیدی با استفاده از

باقیمانده یا فضولات پنبه بتوسط بیوشیمیست های شوروی به دست آمد.

کاربرد این ماده که «گاسیپول» نام دارد در درمان برخی از بیماری های عفونی از جمله التهاب قرنیه چشم است. جراحی پیوند کلیه و سایر اعضای بیمارانی که داروهای ساخته شده از این ماده به آنها تزریق شده باشد نیز آسانتر انجام میشود.

علاوه بر گاسیپول تابحال بیش از صدماده دیگر نیز از ترکیبات فضولات پنبه بدست آمده که درشیمی مواد غذایی، پارچه بافی وکشاورزی کاربرد دارند.

* بگزارش مجله العالم دانشمندان دانشگاه توکیو بتازگی دستگاهی را اختراع کرده اند که سنگ کلیه ومثانه را با روش جدیدی ازبین می برد.

دستگاه جدید با تولید موجهای اهتزازی (همانند موجهایی که براثر انفجار داخل آب تولید می شود) سنگ ها را خرد میکنند.

پژوهشگران ژاپنی ۱۶ بیمار را با استفاده از دستگاه جدید مورد معالجه قرار داده و متوجه شدند که موجهای تولید شده قدرت خرد کنندگی زیادی داشته و با استفاده از این روش هیچ گونه اثری از سنگ در کلیه یا مثانه بیمار باقی نمی ماند.

این دستگاه از یک حوض بیضی شکل تشکیل شده که بیمار را در داخل آن قرار میدهند و با استفاده از مولد ویژه‌ای موجهای اهتزازی مورد نیاز را تولید می کنند.

لازم بیاد آوریست که در آلمان نیز دستگاهی با استفاده از این روش ساخته‌اند که تفاوتهای مختصری با دستگاه ژاپنی‌ها دارد.

* پژوهشگران کشور کوچک جامائیکا موفق شدند پس از چند سال تلاش داروی تازه‌ای برای درمان بیماری آب سیاه چشم یا «گلوکوما» که در آن منطقه رایج است کشف کنند.

نام تجارتی این دارو که به صورت قطره بکار میرود کاناسول است و ماده اصلی آن از نوعی ماده مخدر بنام ماری جوانا گرفته میشود.

دانشمندان جامائیکایی هنگام پژوهش به این مطلب پی بردند که یکی از مواد تشکیل دهنده ماری جوانا میتواند از میزان فشار چشم بکاهد و در نتیجه خطر کوری بیمار را کاهش دهد.

بیماری آب سیاه بعلت بسته شدن مجرای اشک و جمع شدن مایعات در داخل کره چشم که منجر به بالا رفتن فشار درکره چشم میشود بوجودمیاید و علت اصلی آن هنوز مشخص نیست.

* اگر آزمایشهای چند تن از کارشناسان اهل شوروی به نتیجه مثبت بیانجامد از این پس ابهایی که پس از سرد کردن دستگاههای حرارتی از کارخانه‌ها خارج میشوند مورد استفاده دوباره قرار خواهند گرفت.

این آزمایشها در نیروگاه هسته‌ای شهر کورسک درجریان است.

برپایه این آزمایشها مجتمعی ساخته خواهد شد که در آن با استفاده از فاضلاب گرم نیروگاه یک کارگاه پرورش ماهی ایجاد خواهد شد و طوری برنامه ریزی شده که سیکل غذایی ماهیان بصورت بسته‌ای درآید تا از نظر اقتصادی قابل توجیه باشد.

این طرح بویژه برای ماهی کپور که در حرارت ۲۷ درجه بسیار خوب رشد میکند مناسب است.

* بگزارش یک موسسه تحقیقاتی که در نشریه ژاپن تایمز بچاپ رسیده است، کلیه پیوندی هم وارد بازار سیاه شد.

بر پایه این گزارش قیمت کلیه پیوندی همزمان با افزایش تقاضای بیماران کلیوی برای دریافت این عضو بشدت گران شده است.

سرعت افزایش بهای کلیه پیوندی در برخی نقاط بگونه‌ای است که تا ۱۳ هزار دلار خرید و فروش شده که گاهی از طلا هم گرانتر است.

در این گزارش اضافه شده شانس بدست آوردن کلیه پیوندی برای افرادی که پول زیادتری را در مقابل آن پرداخت کنند بیشتر از دیگران است.

* هربرت اولریخ یکی از انسان شناسهای آلمان شرقی اخیراً اعلام کرد اجساد آسیب دیده آدمی که در اروپا کشف شده نشان میدهد که انسان های عصر حجر احتمالا آدمخوار بوده و اینکار را بعنوان مراسم تدفین انجام میداده اند.

وی بعنوان دلیل گفت آثار خراش و قطعات کنده شده برروی استخوانهای بلند اندامها و جمجمه‌ها که در نقاط مختلف دارای آثار باستانی از جمله جمهوری دمکراتیک آلمان، چکسلواکی و جنوب اروپا یافت شده همگی حاکی از نمونه های آدمخواری انسانها در عصر حجر است.

* نوعی فیلم عکاسی جدید توسط گروهی از پژوهشگران ژاپنی ساخته شده که در آن نقره بکار نرفته است. در این فیلم که توسط موسسه کانون ساخته شده از آنزیم «امیلاس» که مجموعه‌ای از یک ورقه نازک پلاستیکی همراه با لایه‌ای از نشاسته است و بوسیله مس پوشیده می شود استفاده شده که این آنزیم بر روی ورقه فیلم کشیده میشود.

هنگامیکه عمل عکس برداری انجام میشود فعالیت آنزیم تغییر کرده و برای ظهور نیز بجای استفاده از محلول های خاص، فیلم را برای مدت کوتاهی درآب معمولی فرو می برند.

دراین مرحله بعلت تغییر و تحولاتی که در گلوکز و نشاسته موجود اتفاق می افتد فیلم آماده چاپ می شود. این نوع فیلم بسیار ارزانتر از فیلم های حاوی نقره است

استفاده از نیروی بخار امروز کار برد گسترده‌ای دارد و میلیونها وسیله گوناگون با این نیرو بحرکت در میایند. اما اولین دستگاهی که با این نیرو بکار افتاد یک وسیله نقلیه بود که در قرن هیجدهم بوسیله «ژوزف کونیو» مهندس فرانسوی ساخته شد.

کونیو در زمانی که این وسیله را ساخت ۴۴ سال داشت و ۱۰ سال بود که برای اختراع این وسیله تلاش میکرد.

* بگفته تاریخ نویسان قدیم اسکندر مقدونی نخستین فرمانروایی در جهان بوده که بوسیله پرتو نگاری آفتاب بر روی آب، اقدام به شمارش و تنظیم وقت کرده است. وی هم چنین از نور مهتاب در شب نیز به همین منظور سود برده است.

طبق اطلاعات موجود در کتابهای تاریخی وی حرکت ماه و خورشید را پایه‌ای برای گاه شماری بحساب آورد و از طلوع تا غروب آفتاب و از ظهور تا ناپدید شدن مهتاب را به اوقات مختلف تقسیم کرده است.

این محاسبه ابتدایی اگر چه تا اندازه‌ای وقت را مشخص میکرده اما در هنگامیکه هوا ابری بوده کار بردی نداشته است.

* اولین باری که یک کارمند از موسسه‌ای که در آن کار میکرد شکایت کرده و بعلت عدم رعایت استانداردهای بهداشتی طلب خسارت کرد مربوط به سال ۱۹۴۶ است. در این سال «ارتورکار دینال» که در آزمایشگاههای مطالعات فیزیکی در قسمت مربوط به نور و آزمایشهای اتمی کار میکرد شکایت نامه‌ای به دیوان عالی امریکا نوست و درآن مبلغ ۲۰۰ هزار دلار غرامت خواست کاردینال مدعی بود که به هنگام کار در موسسه مزبور گلبولهای قرمز خون خود را از دست داده است. وی پرفسور فرنبکس (صاحب موسسه) را متهم کرد که مراقبت های لازم را برای تامین سلامت کارمندان در موقع کار رعایت نکرده و لابراتوار آنچنانکه باید و شاید دارای عایق نبوده است. به همین دلیل اشعه و الکترونها در قسمت صندوقه آسانسور از دستگاه سیکلوترون بیرون میامده است.

کاردینال هم چنین در عرضحال خود نوشته است چون من در طبقه بالا کار میکردم این اشعه و الکترونهای فراری بمن اصابت میکرد و باین ترتیب بیمار شدم وی پیش از طرح شکایت بمدت یکسال بیمار و به همین دلیل قادر به کار نبوده است.

* این روزها تب نزدیک شدن ستاره دنباله دار هالی بزمین و مشاهده آن بالا گرفته است، بدنیست بدانید که «ادموند هالی» کاشف این ستاره و کسیکه تناوب ظاهر شدن انرا پیش بینی کرد علاوه براین کشف چند اختراع و کشف دیگر نیز دارد که برخی از آنها عبارتند از: انتشار جدول آسمان جنوب که براساس مشاهدات خود در جزیره سنت هلن انتشار داد.

وی هم چنین عمق دریاها را اندازه گرفت و نخستین وسیله متشکل از یک اتاقک دارای دروپنجره و لوله‌ای برای رساندن هوا به سرنشینان اتاقک را برای کاوشهای زیر آب اختراع کرد.

وی هم چنین وسیله‌ای برای رفتن به ژرفای آبها را تکمیل و خود باآن برزیر آب رفت.

وی همانطور که گفته شد تناوب - پدیدار شدن هالی را پیش بینی کرد اما پیش از آنکه خود شاهدش باشد در سال ۱۷۴۲ درگذشت در حالیکه ستاره هالی در سال ۱۷۵۸ طبق پیش بینی وی مشاهده شد.

* این خبر عینا از روزنامه های شهریور ماه ۱۳۲۴ تهران نقل میشود: «بطوریکه رادیوی پاریس در روز شنبه سوم شهریور ماه خبر داد اختراع «رادیو - تلفن» های کوچک کامل شده است و از این پس هرکس میتواند با داشتن یک «رادیو - تلفن» در جیب خود با دوستان خویش تا حدود ۵ کیلومتر مسافت با امواج کوتاه بخوبی صحبت کند.

وزن این تلفن های جیبی در حدود نیم کیلو و قیمت آنها در امریکا ۲۵ دلار خواهد بود. این اختراع مفید و ارزان تا ۶ ماه دیگر در بازار به مشتریان عرضه خواهد شد. منتظر باشید.»

اخبار علمی و صنعتی

به نقل از: بولتن «تازه هایی از جمهوری فدرال آلمان» شماره های ۱۲ و ۱۳

اشعه لیزر: ابزاری غیرقابل رویت

مونیخ ـ نام «لیزر» امروز بازار تکنولوژی پیچیده را بیش از هرزمان دیگر تسخیر کرده است. سالها طول کشید اتا اشعه لیزر که ۲۵ سال پیش کشف شد بتواند راه خود را از مرحله تحقیقات ابتدائی یک پدیده علمی به ابزاری همه جانبه در صنعت بپیماید.

نمایشگاه لیزر ۸۵ و هفتمین کنگره بین المللی اشعه لیزر در مونیخ نشان داده که امروزه کاربردهای این پدیده در صنعت، پزشکی (جراحی)، چاپ، سیستم های اطلاعاتی و صنایع نظامی شناخته شده است. لیزر امکان مدرنیزه کردن روش های تولید در بخش های متفاوت صنعت را امکان پذیر کرده و متحول می کند. هر روز تعداد بیشتری از موسسات تولیدی و تحقیقاتی در سرتاسر جهان ازتکنیک استفاده می کنند. در کشورهای صنعتی لیزر به تکنولوژی کلیدی در صنایع ماشین سازی، الکتروتکنیک، الکترونیک، و پزشکی تبدیل شده و به عنوان ابزاری باتوانائی گسترده بکار می رود.

اشعه لیزر با همسو شدن شعاع های نور می تواند درسطحی به وسعتی بسیار کمتر از یک میلیمتر مربع قدرت زیادی را متمرکز سازد. با این روش می توان فلزات، مواد پلاستیکی، شیشه و چوب را با ظرافت زیاد تغییر شکل داد. با لیزر می توان سوراخ کرد، جوشکاری نمود، نوشت، برید و سطح فلزات کمیاب را صیقل داد. همه‌ی این اعمال بدون اصطکاک و درنتیجه بدون استهلاک معمول در روشهای صنعتی انجام می گیرد. هم اکنون امکانات متعدد استفاده از اشعه لیزر مورد بررسی قرار دارد ولی اقتصادی بودن استفاده از این روش موضوعی است که به اینده تعلق دارد. درسال ۱۹۸۴ جمهوری فدرال آلمان ۱۰۴ میلیون دلار برای تحقیق درمورد اشعه لیزر اختصاص داد. این رقم یک سوم مجموع بودجه‌ای است که درآن سال در کشورهای اروپائی برای این منظور درنظر گرفته شده بود.

سوپر کامپیوتر

یک وسیله‌ی غول پیکر الکترونیکی هامبورگ را بیش از پیش به مرکز تحقیقات در مورد اب و هوا تبدیل کرده است. یک ماشین حساب بزرگ به نام Cyber 205 قادر است تمام آن محاسباتی را که ازنظر ریاضی تاکنون فقط جزئا قابل نمایش بوده اند، انجام دهد. این ماشین حساب از جمله تمام جریانات هوا در اقیانوس و در اتمسفر را به همراه تاثیرات جانبی آنها به یکدیگر مرتبط کرده و می تواند امکانات تغییر آب و هوای جهان را نشان دهد. سیبر ۲۰۵ در هر ثانیه می تواند حدود ۲۰۰ میلیون عملیات ریاضی انجام داده و با یک فرمان تا ۶۵۰۰۰ نتیجه را محاسبه کند. این عملیات محیرالعقول اما مطلقا قابل رویت نیست. سوپر کامپیوتر انستیتوی هواشناسی ماکس پلانک از ۸ کمد فلزی و چهار مخزن تشکیل شده وازدستگاههای فرمان در کامپیوترهای معمولی در آن خبری نیست. به علاوه در هیچ جای آن لامپی روشن نمی شود. اما حیات درونی این ماشین حساب انقدر پیچیده است که به کامپیوتر دیگری برای مراقبت از آن احتیاج است.

دوران آزمایش اتوبوسهای الکتریکی پایان یافت

اسن ـ خبرگزاری آلمان ـ اتوبوسهای الکتریکی می توانند کمک زیادی به کاهش سروصدا و آلودگی هوا در مراکز شهرها بکنند. این نتیجه‌ی تحقیقات دامنه داری در شهرهای اشتوتگارت و وزل ((Wezel) هستند که طی آن جمعا ۲۰ دستگاه اتوبوس الکتریکی به مدت ۶ سال در خطوط حمل و نقل شهری بکار گرفته شدند. درماه اوت سال جاری این آزمایشات که تحت نظر شرکت حمل و نقل الکتریکی در اسن هدایت و هماهنگ می شد و مخارج آن توسط وزارت حمل و نقل جمهوری فدرال آلمان تامین شده بود پایان یافت.

اتوبوسهای الکتریکی از یک الکتروموتور استفاده می کنند که برق آنها یا به وسیله آکولاموتور و یا یک ژنراتور دیزلی تامین می گردد. در مناطق پرجمعیت شهر از آکولاموتور استفاده می شود. این امر حرکت بی سر و صدا و بدون دود آنها را میسر می سازد. در مناطق کناره‌ی شهرها و خارج از شهرها ژنراتورهای دیزلی برق را برای حرکت اتوبوس و پرکردن خازن تامین می کند.

این اتوبوسها در طول مدت استفاده ازنظر حفاظت محیط زیست بسیار مناسب تشخیص داده شدند. در مقایسه با اتوبوسهای معمولی دیزلی این اتوبوسها بطور متوسط و با درنظر گرفتن استفاده ازهر دو امکان تامین کننده نیروی برق ۷۵ درصد کمتر منواکسید کربن و ۳۷ درصد کمتر اکسید گوگرد تولید کرده‌اند. در هرصد کیلومتر مسافتی که هر اتوبوس الکتریکی پشت سر می گذارد، ۲۴ کیلومتر آن با استفاده از خازن و ۷۶ کیلومتر با استفاده از ژنراتور بوده است.

درمقابل اتوبوسهای الکتریکی ازنظر صرفه جوئی در مصرف زیاد قابل توجه نبوده‌اند. این اتوبوسها اگرچه در هر صد کیلومتر ۳ لیتر کمتر از اتوبوسهای معمولی گازوئیل مصرف کرده‌اند (۳۲ تا ۳۸ لیتر برای صد کیلومتر) اما آنها علاوه بر گازوئیل به ۹۴ تا ۱۴۰ کیلووات برق احتیاج داشته‌اند زیرا خازنها می بایست هر شب پرشود.

دانشمندان با «غارت زمین» به مبارزه پرداخته‌اند

دانشمندان معتبر خاک شناس از کانادا، بریتانیا، سوئد، چکسلواکی و جمهوری فدرال آلمان خواهان اجرای قوانین سختی در جهت حفاظت از زمین در مناطق پرجمعیت شده‌اند. کارل اولوف مورفلت، دانشمند سوئدی در چهارمین سمپوزیوم بین‌المللی محیط زیست که به دعوت سازمان علوم زمین شناسی آلمان فدرال در هانوور برگزار شده بود، اظهار داشت: «مشکلات حفاظت از زمین مدت های مدید به دست فراموشی سپرده شده بودند. اکنون چاره‌یی نداریم جز این که در صدد حل آن برآییم.»

در کشورهای صنعتی همه ساله تا ۳۰۰ میلیون تن زباله روی هم انباشته می شوند، که ازجمله حاوی مقادیر زیادی مواد سمی هستند. پرفسور ولفگانگ لوی از دانشگاه بن هشدار می دهد که: «ساده لوحانه است اگر گمان کنیم می توانیم مدام صدها تن موادی را که بی هدف ساخته شده‌اند بدون نظارت در محیط زیست خود رها کنیم بدون این که محیط زیست در مقابل این عمل از خود واکنشی نشان دهد. جنگل ها می میرند، و ساختمان ها آسیب می بینند، آب آشامیدنی به عنوان مهم‌ترین ماده‌ی حیات آلوده می شود، گونه های مختلفی از جانوران و نباتات از صحنه‌ی جهان ناپدید می شوند.» آن چه در این میان بیش از همه اهمیت دارد، آلودگی آب است. به طور مثال در جمهوری فدرال آلمان در بسیاری از نقاط آب های زیر زمینی آلوده شده‌اند و پاک کردن آن ها دردسر های زیادی ایجاد کرده است.

در آلمان قوانین زیادی در جهت حفاظت از زمین وضع شده‌اند. براساس قانون نظارت بر زباله، خاکروبه هایی که قابل استفاده‌ی مجدد نیستند باید به حداقل رسانده شوند و در انبارهای مخصوصی نگاهداری شوند. قانون حفاظت از آب تدابیری در زمینه‌ی تمیزی آب اندیشیده است. قوانین مربوط به نظافت هوا با متصاعد شدن اکسیدهای ازت و گازهای حاصل از مشتقات ملکولی فلزات سنگین مبارزه می کنند. در وزارت کشور جمهوری فدرال آلمان در این فاصله لوایح قانونی تازه یی برای حفاظت از زمین در دست تهیه است: قرار است مصرف سطح زمین برای مقاصد صنعتی و مسکونی و آمد و شد وسایل نقلیه کاهش یابد و از پراکنده شدن مواد شیمیایی روی خاک جلوگیری شود.

روبرت لانگن ـ بن

ماشین های تمیز برای محیط زیست تمیز

موانع تازه‌یی در مقابل به کار گیری از خودروهای عاری از مواد آلوده کننده‌ی هوا در جامعه‌ی اروپایی قد برافراشته است. پیشنهادهای اخیر کمیسیون بازار مشترک استفاده از حد نصاب های امریکایی را فقط برای اتومبیل هایی مناسب می دانند که بیش از دو لیتر گنجایش دارند. مقررات مربوط به گازهای متصاعد از ماشین های کوچک و متوسط براساس ایجاد پیشنهادها به شدت از ارقام ارائه شده از جانب بن پایین‌تر هستند وبه «کاتالیزاتور سه راهه»یی که دولت فدرال آلمان برای ماشین ها الزامی دانسته است نیز احتیاجی نخواهند داشت. کمیسیون مستقر در بروکسل تصمیم خود را براثر مقاومت سرسختانه‌ی انگلیسی ها، فرانسوی ها و ایتالیایی ها اتخاذ کرد که با مجهز ساختن ماشین های خودبه «کاتالیزاتور» مخالفند و وسایل دیگر و کم‌تر موثری را برای سم زدایی اگزز ماشین های خود از طریق «موتورهای لاغر» و یا بازگرداندن اگزز پیشنهاد کرده‌اند. این پیشنهادها در بن یک حالت نومیدی ایجاد کرده است، اما دست اندرکاران دولت فدرال نمی خواهند از تلاش های خود در جهت حفاظت بیشتر از محیط زیست و ایجاد هوای سالم‌تر دست بکشند. درحال حاضر حدود ۶۰۰۰ خودروی مجهز به کاتالیزاتور سه راهه در خیابان های آلمان در حرکت هستند، و در اواخر سال تعداد ایستگاههای پمپ بنزینی که برای استفاده از کاتالیزرها بنزین بدون سرب می فروشند، از ۵۰۰ به هزار خواهد رسید. انگلیسی ها، فرانسوی ها و ایتالیایی ها در مقابل مشکل هوای مسموم شده به اکسیدهای ازت و گاز کربن برخلاف آلمانی ها از خود چندان حساسیتی نشان نمی دهند. کشورهای آن ها در معرض بادهای غربی و شمال غربی قرار نگرفته‌اند که آلودگی های مراکز صنعتی کشورهای غرب اروپا را حمل می کنند و سبب ریزش باران های حاوی جوهر کوکرد می

شوند که جنگل ها را از بین می برند و ابنیه و آثار تاریخی را می خورند. اما آن ها هم نباید از یاد ببرند که گازهای سمی متصاعد از خودروها برای سلامت انسان ضرر دارند و یک خطر جدی به شمار می روند.

دولت بن از این رو امیدوار است که آن ها نیز پس از ارائه‌ی پیشنهادهای عجولانه‌ی بروکسل، ضمن کنفرانس های آینده‌ی وزیران محیط زیست اروپا و نیز روسای دولت کشورهای اروپایی، عقیده‌ی خود را تغییر دهند. به طوری که زیمرمان، وزیر کشور آلمان فدرال تاکید می کند، شریکان اروپایی آلمان هنگامی هم که گام های اولیه را در جهت حفاظت ازمحیط زیست برمی داشتند، این کار را به تشویق جمهوری فدرال کردند. ده درصد از جنگل های آلمان براثر ریزش باران های اسیدی به نحو جبران ناپذیری از میان رفته‌اند، ۵۰ درصد آن ها آسیب دیده‌اند، و در جنگل سیاه در جنوب غربی نیز نزدیک ۷۰ درصد از محیط جنگل نابود شده است. اوضاع از این بحرانی تر نمی شود.

روبرت لانگن ـ بن

تلاش‌های تازه‌یی برای تمیز کردن هوا

مراکز صنعتی جمهوری فدرال آلمان در آینده فقط مجاز خواهند بود گازهای سمی خود را فقط به میزان بسیار اندکی به هوا متصاعد کنند، فریدریش زیمرمان، وزیرکشور جمهوری فدرال لایحه‌ی قانونی جدیدی را ارائه کرده است که شرکت‌های صنعتی را موظف می کند ظرف پنج‌سال آینده پراکندن غبار و متصاعد کردن ترکیبات گازی فلزات سنگین را به میزان ۴۰ درصد کاهش دهند.

این قانون که «دستورالعمل فنی برای خالص نگاه‌داشتن هوا» نامیده می‌شود نقطه‌ی ثقل برنامه‌ی عملیاتی‌ست که «جنگل را نجات دهید» نامیده می‌شود. بانیان اصلی مرگ جنگل‌ها، یعنی دی‌اکسید گوگرد و اکسیدهای ازت باید به میزان یک سوم کاهش یابند. موادی که خطرات فراوانی در بردارند، ظرف سه سال آینده دیگر اجازه ندارند بدون مانع از دودکش‌های کارخانه‌ها خارج شوند. این قانون ـ که احتمالا در پائیز سال آینده قدرت اجرایی خواهد یافت ـ به ویژه در مورد آن دسته مشتقات شیمیایی اعمال خواهد شد که مظنون به ایجاد سرطان هستند. از این طریق به طور مثال حدنصاب کادمیوم صد برابر، حد نصاب آرسنیک بیست برابر و بنزول چهار برابر در مقابل مقادیر قانون مشابه قبلی که در سال ۱۹۷۴ وضع شد، پائین می‌آیند.

در جستجوی اسرار قطب جنوب

در موزه‌ی «کوینگ» شهر بن، پنگوئن‌ها و خرس‌های قطبی پرشده از کاه، وزیر تحقیقات فدرال، هاینس ریزن‌هوبر، اسناد «جهت حیوانات در مناطق قطبی»، نتیجه تحقیقات شش ساله‌ی آلمان را به نمایش گذاشت. این وزیر گفت: «وظیفه‌ی ما امروز اینست که محیط زیست آسیب‌پذیر را با دقت هرچه تمام‌تر مورد مطالعه قرار دهیم تا بتوانیم به حفاظت از آن بپردازیم.»

گرچه تصور می‌شود که در قطب جنوب به مقدار فراوان مواد خام وجود داشته باشد، از جمله زغال سنگ و آهن و نیز نفت، از بحث در باره‌ی نحوه‌ی استفاده از آن‌ها به قول ریزن هوبر «هنوز به آن سوی افق قرن حاضر» تعلق دارد. تا به حال اما اطلاعات درستی هم از این قاره در دست نبود.

وزیر تحقیقات، وظیفه‌ی اصلی کاوشگران قطب را به جز حفاظت از محیط زیست، بررسی وضع زندگی موجودات زنده‌یی نامید که در آب‌های قطبی وجود دارند. ریزن‌هوبر به عنوان نمونه‌ی توفیق در این تحقیقات از کشف یک گلیکوپروتئین نام برد که مانع یخ‌زدن مایعات بدن ماهی‌های قطبی می‌شود. این «ضدیخ» را می‌توان در پزشکی و نیز در تحقیقات بیولوژیکی مورد استفاده قرارداد.

ازچهارگوشهٔ جهان

از: هفته نامهٔ «العالم» شماره‌های ۷۰، ۷۶، ۷۷ و ۹۳

گردآوری و ترجمه: عبدالرضا قریشی‌زاده

اغلب سیگاریان در جهان سوم هستند

گزارشات منتشر شده در نیویورک نشان میدهد که شرکتهای بزرگ تولید سیگار جهان همه ساله مبالغ هنگفتی را از فروش سیگار در کشورهای محروم جهان به جیب میزنند، این درحالیست که کشورهای پیشرفته به دلائل بهداشتی و از آن جمله ترس از مبتلا شدن به سرطان رویی خوش به دخانیات نشان نمیدهند. شک نیست که استعمال دخانیات عامل مؤثر و مساعدی در ابتلاء به بیماریهای قلبی است. همچنانکه تحقیقات علمی رابطه بیماریهای قلبی و دخانیات را در اغلب مبتلایان به این امراض خطرناک را بخوبی نشان می‌دهد.

این گزارش میافزاید درصد سیگاریها در کشورهای غربی در طول ۱۰ سال گذشته بطور قابل ملاحظه‌ای کاهش یافته در حالیکه بعکس در کشورهای محروم نتیجه‌ای معکوس داشته است، بطوریکه درصد سیگاریها در کشور اندونزی در طول سالهای ۱۹۷۳ تا ۱۹۸۱ افزایش چشمگیری را نشان میدهد. در ادامهٔ این گزارش آمده است که تعداد مصرف کنندگان دخانیات در کشورهای جهان سوم به مراتب از ایالات متحده آمریکا، اروپا و کشورهای صنعتی بیشتر است، و علل این افزایش را میتوان عدم محدودیتهائی دانست که دولتهای این کشورها برای استعمال کنندگان سیگار قائلند. در ادامهٔ این گزارش آمده است: کشور برزیل مالیاتهای سنگینی (حدود ۷۵٪ از قیمت سیگارها) را برای مصرف کنندگان آن مقرر کرده است و از این راه هر ماه ۱۰۰ میلیون دلار به خزانه دولت واریز می‌شود.

از سوی دیگر سالانه مبلغ ۲۰۰ میلیون دلار در کشورهای جهان سوم دود می‌شود و انتظار میرود در آینده این رقم به بالاترین حد خود برسد، همچنانکه در مدت ۵ سال گذشته در کشورهای آفریقائی ۱۷٪ برتعداد سیگاریان افزوده شده و درست بهمین نسبت در کشورهای صنعتی کاهش داشته. در پایان این گزارش آمده است که یکی از عوامل گرایش کشورهای محروم به دخانیات تبلیغات فریبنده و جذاب شرکتهای سیگار جهانی است که از طریق روزنامه‌ها، مجلات و رادیو و تلویزیون صورت میپذیرد.

آدم آهنی در خدمت پست

یکی از شرکتهای بزرگ جهانی آدم آهنی را در امر تفکیک و جداسازی نامه‌ها و بسته‌های پستی به همکاری دعوت کرده است، هدف اساسی از استخدام آدم آهنی سرعت عمل در تفکیک نامه‌ها و محموله‌های پستی است که معمولا در مؤسسات پستی و خدماتی بوسیله تجزیه‌گران انجام میشود، به این ترتیب میتوان به نسبت زیادی در وقت صرفه‌جوئی نمود. آدم آهنی جدید به چشم الکترونیکی مجهز است که بوسیله آن آدرس‌های نوشته شده برروی پاکتها و بسته‌های پستی را خوانده و قادر است هریک از آنها را ظرف یک ثانیه تفکیک و به قسمت مربوطه بیاندازد.

ریشه کن شدن مالاریا در «بوروندی»

یک نشریه هفتگی وزارت بهداری بوروندی نوشت که بیماری مالاریا بطورکلی در بوروندی ریشه‌کن شده است، آخرین ابتلاء به مالاریا در این کشور در سال ۱۹۶۹ میلادی گزارش شده است.

این نشریه به نقل از سخنگوی وزارت بهداری بوروندی مینویسد:

نسل پشهٔ مالاریا برای همیشه در این کشور کوچک ثروتمند از بین رفته است، این سخنگو میافزاید: سمپاشی مواد جهت از بین بردن این حشرهٔ موذی با همکاری سازمان بهداشت جهانی انجام شده است.

پشیمانی از «نازائی مصنوعی» در آلمان

پزشکان متخصص زنان در فرانکفورت آلمان موفق شدند بااستفاده از روشی جدید زنانی را که از انجام نازائی مصنوعی پشیمان شده‌اند به حال طبیعی بازگردانند.

پروفسور «هانس تاف برت» در این زمینه میگوید انجام این عمل بسیار حساس و دقیق است و لازمهٔ آن بکارگیری مجدد نسوج طبیعی این افراد است، در سال گذشته پزشکان این روش را برای ۶ زن مورد استفاده قرار دادند که یکی از آنان کودکی را بدنیا آورد و دوتن از آنان نیز حامله شدند.

آمارها نشان میدهد که تعداد زنانی که خود را بطور مصنوعی نازا مینمایند سالانه به ۵۰ هزار نفر میرسد و این درحالیست که ۱۰٪ از این تعداد (یعنی ۵ هزار نفر) از انجام عمل خویش سخت پشیمان میشوند.

لازم به تذکر است که میزان موفقیت پزشکان دربازگرداندن حالت طبیعی نازایان مصنوعی ۶۰٪ است.

منع استفاده و فروش داروهای آمریکائی در ایتالیا

وزارت بهداری ایتالیا در ماه اکتبر گذشته فروش داروهای تولیدی شرکت آمریکائی «پارک دیوس» را که در درمان روماتیسم مورد استفاده قرار میگرفت ممنوع اعلام کرده همچنین استفاده از این داروها بعلت فوتهای مکرر مصرف کنندگان آن خطرناک اعلام شد و به بیماران توصیه گردید که از مصرف آن شدیداً خودداری نمایند. در بیانیهٔ رسمی وزارت بهداری ایتالیا آمده است که ممنوعیت فروش و استفاده از این داروهای خطرناک به سبب وجود مادهٔ شیمیائی خطرناکی است که در ترکیب آنها بکار برده شده است.

و این درحالیست که استفاده از این ماده شیمیائی و مواد مشابه آن جزو مواد غیرمجاز جهت مصارف دارونی شناخته شده و ترکیب آن در داروهای مصرفی عملی غیر قانونی است.

گزیده‌ای از مباحث پزشکی روز

زنان و زایمان: اثر زیانبخش کوکائین بر روی مادر و جنین

مطالعات اخیر در مورد زنان حاملهٔ مصرف کننده کوکائین، که نتایج آن در «مجله پزشکی نیواینگلند» منتشر شده است، نشان می‌دهد که کوکائین هم بر روی مادر و هم بر روی مادر و هم بر روی جنین اثر زیانبخش دارد.

«ایرا چاشنوف»، استادیار بیماریهای اطفال و روانکاوی دردانشکدهٔ پزشکی دانشگاه «نورت وسترن»، ۲۳ زن را که در زمان لقاح، کوکائین مصرف می‌کردند، را مورد مطالعه قرار داد. دوازده نفر کوکائین را به تنهایی مصرف می‌کردند، و یازده نفر از آنان آنرا با هروئین استفاده می‌کردند. در بیش از نیمی از افراد هر دو گروه، در طول حاملگی نیز استفاده از کوکائین ادامه داشت.

چهار تن از زنان (دو تن از هر گروه) دچار abruptio placentae (کنده شدن جفت از رحم)، شده بودند. این حالتی است که می‌تواند باعث خونریزیهای شدید در مادر و جنین شود. چون

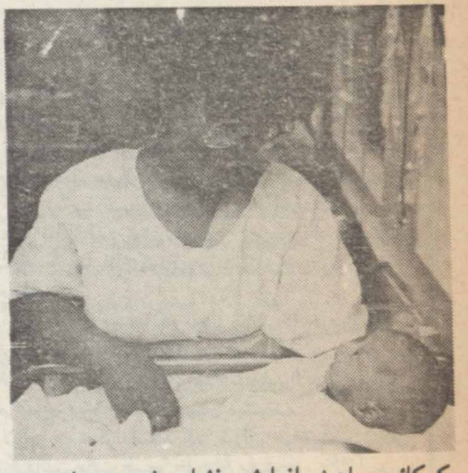

کوکائین باعث افزایش فشار خون می‌شود، و افزایش فشار خون یکی از علل ایجاد حالت فوق است، «چاشنوف» فکر می‌کند که: «یک ارتباط صریح بین مصرف کوکائین و وقوع این حالت وجود دارد».

«چاشنوف» همچنین بر این عقیده است که کوکائین شانس سقط ناگهانی جنین را افزایش می‌دهد. در بسیاری از این زنان، دقایقی بعد از مصرف کوکائین، احساس انقباض و افزایش فعالیت جنین، گزارش شده است. و در تاریخچه زایمان آنان، میزان بالایی از سقط ناگهانی جنین در حاملگی‌های قبلی مشاهده می‌شود، که می‌تواند در نتیجه سابقه مصرف کوکائین باشد.

گر چه هر ۲۳ بچه، بطور زنده متولد شدند، دو تن از آنان پس از مدت زمان کوتاهی مردند. یکی در اثر سندرم «مرگ ناگهانی نوزاد» و دیگری در اثر منتژیت. هر دو متعلق به مادرانی بودند که فقط کوکائین مصرف می‌کردند. حال عمومی نوزادان متعلق به مصرف کنندگان کوکائین ـ هروئین، در کل بهتر بنظر می‌رسید. «چاشنوف» بر این عقیده است که دو دارو از اضدد یکدیگرند.

علیرغم مرگ دو نوزاد، مطالعات «چاشنوف» نتوانست اثبات کند که کوکائین باعث اختلالات تولد شده است. تنها مسئله عجیب، این بود که یکی از نوزادان با سندرم «شکم آلوئی» prune belly (یک اختلال مادرزادی که در نتیجه درست شکل نگرفتن مجاری ادراری ـ تناسلی ایجاد می‌شود) متولد شد. مادر این نوزاد، ۵ هفته بعد از لقاح، فقط در یک روز ۵ گرم کوکائین مصرف کرده بود. هفته پنجم بعد از لقاح، زمانی است که منطقه ادراری ـ تناسلی شکل می‌گیرد.

با اینحال کوکائین با اشکالات تکاملی در نوزادان، مرتبط است. در روز سوم بعد از تولد، تمام نوزادان از نظر پاسخ به تحریکات محیطی و رفتار شناسی آزمایش شدند. در یک نوزاد توپ قرمزی روبروی صورتش نگهداشته شد تا مشاهده شود که آیا نوزاد می‌تواند چشمان خود را بر روی آن متمرکز کند. در یکی دیگر از نوزادان، تعیین شد که برای قطع گریه‌اش، به چه اندازه راحتی و آرامش نیاز دارد. «چاشنوف» می‌گوید که بچه‌های مصرف کنندگان کوکائین آشفته‌تر از بچه‌های نرمال بوده و سخت‌تر آرام می‌شوند.

DISCOVER. دسامبر ۱۹۸۵

پیوند اعضا: مشکل اهدا کنندگان اعضا

اجرای قانون استفاده از کمربندهای ایمنی، در آمریکا، میزان مرگ و میر در اثر تصادفات در بزرگراهها را، بطرز قابل توجهی کاهش داده است. این خبر از طرفی بسیار خوشحال کننده بوده و از طرف دیگر باعث ناامیدی افرادی شده است که منتظر دریافت یک عضو پیوندی از جسد هستند، زیرا بسیاری از اهدا کنندگان اعضا، قربانیان تصادفات هستند. این افراد سالم ترین افراد جهت اهدا عضو هستند. بنا به تخمین «جونگ شیگ»، رئیس مرکز پیوند کلیه بیمارستان نیویورک، ۸۰درصد کلیه های اهدا شده از جسد قربانیان تصادفات اتومبیل، بدست می‌آید.

واضح است که هیچکس در مورد نجات جان رانندگان و مسافران، در اثر استفاده از کمربند ایمنی، غبطه نمی خورد، بلکه دولت قانون جدیدی را جهت رفع کمبود اهدا کنندگان اعضا، وضع نموده است. از آغاز ژانویه، تمام بیمارستانهای نیویورک موظف شدند تا از اطرافیان بیمارانی که در حال مرگ بودند، درخواست کنند که اعضای آنان جهت پیوند خارج شود. بیمارستانها همراه با گواهی مرگ، برگه دیگری را ضمیمه می کنند، که درآن اهدا اعضای جسد درخواست شده است و در مقابل آن آری یا نه قرار دارد، که اطرافیان بیمار بایستی پاسخ دهند.

آیا قانون جدید می‌تواند کمک کننده باشد؟ «فرانک ویت» سرپرست برنامه های پیوند در بیمارستان «مونته فیور» و کالج پزشکی «آلبرت انشتین»، عقیده دارد که می‌تواند، ولی وی از این بیم دارد که اطرافیان بیمار جواب «نه» بدهند. وی می‌گوید: «شما هیچگاه حاضر نمی‌شوید که اعضای افراد مورد علاقه‌تان، بعدازمرگ آنان خارج شود، می‌شوید؟»

اکثر بیمارستانها بهمین خاطر از اجرای قانون شانه خالی می کنند. «شیگ» می گوید:

«پزشکان و جراحان جهت اجرای این قانون بی میل بوده و می نویسند: بیمار مرد و اعضای آن بدست نیامد». از همه بیماران، کمتر از ۲۰ درصد حاضر به اهدا می شوند و بقیه بدون اهدای اعضایشان می میرند، زیرا هیچکس از آنها درخواست نمی کند.

DISCOVER دسامبر ۱۹۸۵

تشخیص بالینی: استفاده از کامپیوتر در تشخیص بالینی بیماریها

پزشکان از دیرباز جهت کارهای ردیابی دارو درمانی در بیماران و سایر مراقبت‌های پزشکی، از کامپیوتر استفاده می کردند. ولی اکنون کامپیوتر به اطاق معاینه مهاجرت کرده و به یکی از ابزار بالینی پزشک تبدیل شده است. دکتر «جک مایر» متخصص داخلی (۷۲ساله) و پروفسور «هری پوپل» متخصص اعصاب و مهندس کامپیوتر (۵۱ساله)، هر دو از دانشگاه «پیتسبورگ»، بعد از ۱۵ سال کار، آغاز به کار برنامه کامپیوتری Caduceus (سمبل طب) را اعلام کردند. این برنامه قابلیت تشخیص حدود ۶۰۰ بیماری را دارد و از اواخر سال ۱۹۸۶ بطور وسیعی در چهار بیمارستان وابسته به دانشگاه آزمایش خواهد شد.

این برنامه، یک سیستم ویژه است که پروسه های فکری انسان را تقلید کرده و با کمک دانش ذخیره شده در حافظه خود (حاصل ۴۵سال کار دکتر مایر در زمینه طب داخلی) بیماری ها را تشخیص می دهد. کار با این کامپیوتر بسیار ساده است. کافی است پزشک اطلاعات مربوط به بیمار از قبیل سن، جنسیت، علایم بالینی، یافته های آزمایشگاهی و غیره را به آن بدهد و منتظر جواب بماند. در این لحظه کامپیوتر به ۴۰۰۰ علایم بالینی موجود در حافظه خود مراجعه و لیستی از بیماریهای ممکنه را عرضه می دارد. سپس دکتر می تواند دستگاه را بر روی یک حالت خاص متمرکز نماید، یا سوئیچ آنرا بر روی علامت سئوال قرار دهد. در این حالت کامپیوتر اطلاعات بیشتری در مورد بیمار می دهد. این کامپیوتر تاکنون آزمایشات مشکلی را پشت سر نهاده است. مایر در اینباره می گوید: «این دستگاه، موارد بالینی پیچیده ای که در «مجله پزشکی نیواینگلند» بعنوان معماهای بالینی مطرح می شود، را بطور منظمی تشخیص می‌دهد».

از: TIME ۹دسامبر ۱۹۸۵

بامخاطبین آشنا...

سخنی با خوانندگان گرامی «اطلاعات علمی»

با اینکه درشماره های قبل اعلام کردیم «اطلاعات علمی» ضمیمهٔ روزنامهٔ اطلاعات بوده ومسایل آبونمان ودریافت شماره های قبلی آن مربوط می‌شود به دبیرخانهٔ روزنامه، با اینحال عدهٔ کثیری از خوانندگان محترم با ارسال تمبر باطل نشده وغیره به دفتر «اطلاعات علمی» خواستار دریافت شماره‌های قبلی شده‌اند. از تمامی این عزیزان خواهشمند است که درخواستهای خود را به ادرس تهران، خیابان خیام، موسسهٔ اطلاعات دبیرخانه، ارسال نمایند.

نامه‌های شما دریافت شد

- مشکین شهر: احمد مولائی
- تویسرکان: احمد ترکمان
- زنجان: بهروز احمدی
- تبریز: ساسان رائی ـ دکتر فیروز صاحی
- اهواز: علیرضا کیهان پور
- کرمان: ژینوس صراف زاده
- رشت: عابد بدایان ـ محمد هادی فلاحتی زنده دل ـ افشین کوچک زاده
- گنبدکاووس: افشار شادی
- بندر ماهشهر: حمیدرضا اکبری
- یزد: محمد حسین احمدی ـ ملیحه جلالی
- باختران: حشمت شاهمرادی
- مشهد: محسن توسلی
- بابل: حیدربراری
- اصفهان: حسین شیرمحمدی ـ محمود فیض
- تهران: علیرضا امیرفخریان ـ پرویز غفاری ـ علی دیده خانی ـ حمید رضا کریم ـ شعبان دادالهی ـ یعقوب تنوحت ـ سعید چاووشی ـ افسانه پرافکنده حقیقی ـ محمد رضا کوثری راد ـ نادر حبیب زاده

مطالب شما دریافت شد

تهران: دکتر مهدی محبعلی، مهیار امامی، محمد حسین یوسفی،شاهرخ میرزا حسینی، د. کیانی منش
تبریز: احمد سلامت راد
اصفهان: مسعود رحیمی فر
همدان: احمد خلیلی

درشماره هشتم تصحیح شود

روی جلد «نظریه جدیدی در مورد علت «پیدایش» سرطان صحیح است
صفحه ۱۲ـ تیتر مقاله به این صورت تصحیح شود: «نظری برسیمای کنونی ژنتیك مولکولی»
صفحه ۱۲ـ ستون اول، سطر ۹، «ابداع» صحیح است.
صفحه ۱۲ـ ستون اول، سطر ۱۳، «آندونوکلئاز» صحیح است.
صفحه ۱۲ـ ستون دوم، سطر ۴، ازآخر «توضیحات زیر به روشنی» صحیح است.
صفحه ۱۳ـ ستون اول، سطر ۷، «چنین سیستمی» صحیح است.
صفحه ۱۳ـ ستون اول، سطر ۱۳، «DNA» صحیح است.
صفحه ۱۳ـ ستون دوم، سطر ۱۶، «پنجاه» صحیح است.
صفحه ۱۳ـ ستون دوم، سطر ۱۷، «متعدد و» صحیح است.
صفحه ۱۳ـ ستون سوم، پاراگراف سوم، سطر ۵، «DNA ناقل» صحیح است.
پشت جلد، «SCIENTIFIC» صحیح است.

از میان نامه ها

مسئول محترم اطلاعات علمی

محترما پیرو نشر مقاله‌ای در رابطه با شیمی رنگ و مواد رنگی بتوسط آقای دکتر نقی سعادتجو در تاریخ پنجشنبه /۱۲ دی ماه ۱۳۶۴ به اطلاع میرساند که روزنامه اطلاعات اقدام بسیار بجائی در رابطه با نشر مقالات علمی در زمینه های مختلف انجام داده است. ولی درمورد مقاله فوق الذکر بنظر میرسد بدون اینکه مراحل ویرایش علمی آن بدقت انجام گرفته شده باشد بچاپ رسیده است. بعنوان مثال در صفحه ۲۳ جدولی ارائه شده که برخی از مطالب ارائه شده در آن باواقعیت های علمی وعملی تطبیق نمیکند بهمین جهت از آن مقام محترم تقاضا میشود قبل از درج مقالات علمی از افرادی که در زمینه های مورد نظر اطلاعاتی دارند نظر خواهی گردد.

با تشکر محمود فیض استادیار دانشگاه صنعتی اصفهان
۶۴/۱۱/۱۲

ردیف	طبقه بندی رنگ ازنقطه نظر کاربردی	طبقه بندی شیمائی	مورد مصرف درالیاف طبیعی، مصنوعی و منسوجات
۱ـ	رنگهای اسیدی	آزو، آنراکینون وتری اریل متان	(۱) پشم، پلی آمید (۲) اکریلیك، پروتئین های بازیافته
۲ـ	رنگهای دیسپرس	بنزواریل آمین، آزو	(۱) استات سلولز، نایلون، پلی استروپلی اکریلونیتریل
۳ـ	رنگهای خمی	آنتراکینون، ایندیکوئید یاتیوایندیکوئید	(۱) پنبه و ویسکوزریون (۲) پشم، ابریشم، پلی استر
۴ـ	رنگهای خمی محلول	آنتراکینون، ایندیکوئید یاتیوایندیکوئید	(۱) پنبه و ویسکوزریون (۲) پشم
۵ـ	رنگهای کرمی	آزو، آنتراکینون، تری اریل متان	(۱) پشم (۲) نایلون، ابریشم
۶ـ	رنگهای بازیك	تری فینلمتان، تیازین اکسازین ـ آزین ها کزنتین، آزو	(۱) اکریکیك (۲) بتوسط دندانه روی الیاف پنبه بکار میرود.
۷ـ	رنگهای مستقیم	آزو ـ دیس آزو و غیره	(۱) پنبه و ویسکوز (۲) نایلون
۸ـ	رنگهای راکتیو	منو آزو ـ آنتراکینون فتالوسیانین	(۱) پشم، پنبه و ویسکوز ریون (۲) نایلون، ابریشم
۹ـ	رنگهای ازونیك	آزو (رنگهای نامحلول در درداخل الیاف ایجاد میگردد.)	(۱) پنبه وویسکوز (۲) دی استات سلویز، نایلون پلی استرها، اکریلیك
۱۰ـ	رنگهای گوگردی	در تمام ایندسته رنگها، اتصال گوگردی وجود دارد.	(۱) ویسکوز ریون و پنبه

توضیح
(۱) کاربرد آنها روی لیف مورد نظر ازاهمیت زیادی برخوردار است.
(۲) کاربرد آنها روی لیف مورد نظر ازاهمیت چندانی برخوردار نیست.

رنگهای مثال کمپلکس (پایری متالیز) بسیار شبیه رنگهای کرمی میباشند ولی از نقطه نظر شخصی که رنگرزی میکند ایندسته رنگها جزء رنگهای اسیدی هستند.

درمورد رنگهای حلال که در جدول صفحه ۲۳ روزنامه به آنها اشاره شده است، درکتب معروفی که درزمینه رنگرزی الیاف نساجی انتشار یافته به آنها اشاره نشده که عملا ایندسته رنگها جهت رنگرزی الیاف بکار روند درکارخانجات نساجی نیز ایندسته رنگها بمنظور رنگرزی الیاف بکار نمیروند.

رنگهای حلال که از طبقه بندی شیمیائی آزو، آنتراکینون ـ تری اریل متان میباشند بمنظور جوهر چاپ، رنگ کردن شمع، نوارماشین تحریر، صابون، بنزین و غیره بکار میروند.

درجدول صفحه ۲۳ به پیگمنت هائی که بمنظور چاپ منسوجات بکارمیروند و همچنین به رنگهای دیسپرس راکتیو اشاره نگردیده است همچنین درمقاله فوق اشاره شده که پیگمنت ها بمنظور رنگرزی بکارمیروند در صورتیکه مصرف اصلی آنها در چاپ است نه در رنگرزی.

SCIENTIFIC
INFORMATION

Ettelaate Elmi

Vol.1-No.9- Feb.13,1986

■ *MEDICAL SCIENCES:*

- Block a protein, starve a tumor

Dr P.E. Moghadam

- Thalassemia sydromes

A. Sargazi

- Brief history of «AIDS»

G. Boghossian

■ *BASIC SCIENCES:*

- Review of current concepts of molecular genetics

Dr M.R. Noori Daloii

XL- Halley's comet

Sh. Shadan

■ *TECHNOLOGY & ENGINEERING:*

- Introduction to acrylic & methacrylic compounds

R. Montazeri

■ *AGRICULTURE:*

- Income of rural family

D. Kiani Manesh

■ *HUMANISTIC KNOWLEDGES:*

- A few practical points for use in translation practice

F. Farahzadi

- «Myth» & «Medicine»

G. Annasori

■ *INTERVIEW*
■ *NEWS*
■ *WITH FAMILIAR ADDRESSEES*

اطلاعات
آذربایجان
پنجشنبه ۲۴ بهمن ماه ۱۳۶۴ ـ ۱۷۸۱۴

دهها طرح عمرانی، رفاهی و بهداشتی در آذربایجان به بهره برداری رسید

در صفحه ۴

واگذاری ۱۸۷۰ قطعه زمین به متقاضیان واجد شرایط در شهرهای آذربایجان غربی

در صفحه ۴

راهپیمائی میلیونی مردم قهرمان آذربایجان در یوم‌الله ۲۲ بهمن با شکوه فراوان برگزار شد

مردم مسلمان تبریز با راهپیمائی عظیم خود آغاز هشتمین بهار آزادی را گرامی داشتند

درمراسم راهپیمائی مردم تبریز مصلای امام خمینی و خیابانهای اطراف این شهر مملو از جمعیت بود

مردم متعهد ارومیه با شرکت گسترده خود در یوم‌الله ۲۲ بهمن سالگرد پیروزی انقلاب اسلامی را گرامی داشتند

درصفحه ۲

برق‌رسانی به ۹ روستای دره تکاب

در صفحه ۳

۶ دفتر مخابراتی در روستاهای استان آذربایجان غربی گشایش یافت

در صفحه ۳

مراسم بزرگداشت دهه فجر در انجمن آشوریهای تبریز برگزار شد

در صفحه ۳

خبرها و رویدادهای دهه فجر در شهرهای آذربایجان

درصفحه ۲

مهندس تسلطی معاون عمرانی استانداری آذربایجانغربی

معاون عمرانی استانداری آذربایجان غربی:

امسال بیش از ۹ میلیارد ریال اعتبار، ۱۱۰۰ پروژه عمرانی در آذربایجان غربی به اجرا درآمد

تاکنون ۳۵ پناهگاه عمومی دره شهر آذربایجان غربی احداث شده است

در صفحه ٤

نماینده امام و رئیس اداره عقیدتی ـ سیاسی ارتش جمهوری اسلامی ایران در ارومیه :

ملت مسلمان ایران حق خود را با قدرت ایمان و دلاوریهای رزمندگانش از دشمن متجاوز خواهد گرفت

در صفحه ۳

بهره برداری از ۵ طرح عمرانی در روستاهای نقده

درصفحه ٤

برگزاری سمینار حجاب در ارومیه و مراغه

حضور زنان در صحنه‌های انقلاب یک ضرورت اجتناب ناپذیر است

در صفحه ۳

حجت‌الاسلام مجتهد شبستری در مراسم شب شعر تبریز :

شاعران باید استعداد خود را در مسیر اهداف مقدس اسلام بکار برند

استاد شهریار غرقامی ایران درحال شعرخوانی درمراسم شب شعر تبریز

تبریز ـ خبرنگار اطلاعات : همزمان با دهه فجر با همکاری ستاد دهه فجر استان آذربایجان شرقی ، اداره کل ارشاد اسلامی ، دانشگاه تبریز ، صدا و سیمای مرکزتبریز و شورای شعر استان ، شب شعر باشکوهی باحضور جمع کثیری از شعرا متعهد چند منطقه و گروههای کثیری از علاقمندان بمدت دو شب در محل تالار وحدت دانشگاه‌تبریز برگزار شد .

در مراسم افتتاح این شب شعر پس از تلاوت آیاتی از کلام‌الله مجید ، پیام‌آیت‌الله ملکوتی نماینده امام در آذربایجان و امام جمعه تبریز توسط نماینده ایشان قرائت گردید،سپس حجت‌الاسلام مجتهد شبستری نماینده تهران در مجلس‌شورای اسلامی به تفصیل در رابطه با پیروزی انقلاب اسلامی و شعر و هنر سخن گفت .

وی در قسمتی از سخنانش اظهار داشت : شعرا ادامه دهندگان راه انبیاء هستند و باید هنر و استعداد خود را که یک نعمت خدادادی است در مسیر اهداف مقدس اسلام صرف نمایند تا مورد تائید ائمه معصومین قرار گیرد .

وی در پایان افزود: شعر گفتن و فیلم خوب ساختن و آثار هنری ارزنده اگر در خط اسلام راستین باشد ،خدمت وارجش بیشتر وبالاتر از مجاهدت جوانان ما در جبهه‌ها است .

براساس این گزارش سپس مراسم با شعرخوانی توسط شعرای حاضر در مجلس ادامه یافتو طی آن استاد شهریار شاعر نامی ایران سه قطعه از سروده های خود را قرائت کرد .

امام جمعه مهاباد خواستار حمایت بیشتر مردم از جذامیان شد

در صفحه ۳

تجلیل از خانواده های شهدای لشکر ٦٤ ارومیه

ارومیه ـ طی مراسمی با حضور رئیس اداره عقیدتی ـ سیاسی ارتش جمهوری اسلامی، فرماندهان قرارگاه حمزه سیدالشهدا و لشکر ٦٤ ارومیه از بازماندگان شهدای این لشکر در محل باشگاه شهدا تجلیل بعمل آمد.

در این مراسم فرمانده لشکر ٦٤ ارومیه طی سخنانی با اشاره به وحدت مستحکم همه نیروهای‌نظامی و انتظامی و حرکت آنان در مسیر الله و نابودی کفر جهانی خطاب به خانواده‌های شهدا اظهار داشت: ما تا آخرین قطره خون خود بدنبال تحقق آرمانهای شهدا حرکت خواهیم کرد.

در همین مراسم هدایائی به خانواده‌های محترم شهدا تقدیم شد و آنگاه نمایشگاه غنایم جنگی موردبازدید قرارگرفت.

٤٦ دونده در مسابقات دو صحرانوردی بناب به‌رقابت پرداختند

بناب ـ خبرنگار اطلاعات: یکدوره‌مسابقه دوصحرا ـ نوردی بین ۲۷ دونده نوجوان به‌مسافت ۳ کیلومتر و ۱۹ دونده بزرگسال به‌مسافت ۷کیلومتر از مقابل پادگان امام رضا (ع) بناب تامقابل دبیرستان خوشه مهر برگزار شد که درخاتمه این نتایج بدست آمد.

بزرگسالان :

حبیب حسینی بناب اول، نادر نجفزاده قشلاق‌دوم، حسین علی محمدی خوشه‌مهر سوم، عباس عابدینی چهارم قادرنجفزاده پنجم ومصیب محمدزاده ششم.

نوجوانان :

شاپور دادخواه اول، حسین محمودپور دوم،پرویز داعی سوم، عیسی‌طالب چهارم، علی‌اکبر عزیزی پنجم و مهراب نصرتیان ششم .

مسئول بنیاد مستضعفان خوی :

تاکنون ۹۴ واحد مسکونی ارزانقیمت در خوی احداث و به متقاضیان واجد شرایط واگذار شده است

ظرفیت تولید کارخانه قند جبه خوی در سال آینده به ۲۵۰ تن خواهد رسید

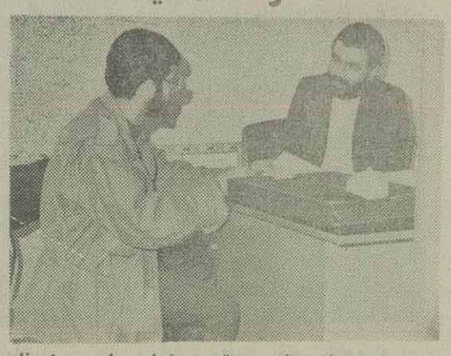

برادر حاج ولی صدقی مسئول بنیاد مستضعفان شهرستان خوی در حال گفتگو با خبرنگار اطلاعات:

در صفحه ۳

یادداشت هفته

اداره بازرگانی و بازهم طرحی برای توزیع کالا

چند روز قبل از قول‌مسئولین اداره بازرگانی‌استان آذربایجان‌شرقی مطرح شده بود که این اداره درنظر دارد در رابطه با توزیع چندقلم کالا، طرح جدیدی را به مورد اجرا بگذارد.در همین رابطه‌توضیح داده‌شده بود که اداره بازرگانی براساس این طرح جدید درنظر دارد ، برای توزیع چندقلم کالای موردنیاز مردم، مثل بعضی از سازمان‌ها و کارخانجات که فرمی را انتشار می‌دهند و از متقاضیان‌هم می‌خواهند که باواریزکردن مبلغی کالای مورد نیاز را درخواست نمایند، باانتشار فرمی همین کار را انجام بدهد. البته پیرامون این طرح جدید، تا جائی که ما در جریان هستیم این‌طرح هنوز تنها در قالب طرح است و گویا به‌نظرخواهی ارگانها و سازمان های مختلف فرستاده شده تا پس‌از تکمیل و تصویب ارگان های ذیربط به مرحله اجرا درآید.

البته ناگفته نگذریم که حدود دوسال پیش نیز مسئولین امور اقتصادی و بازرگانی تبریز در رابطه‌با توزیع کالاها و اجناس مختلفی طرحی را پیاده کرده و فرمی را منتشر ساختند که طی آن از متقاضیان خواسته شده بود، دوقلم کالای موردنیاز خود را با درنظر گرفتن اولویت آنها در فرم نوشته و برای سازمان مربوطه بفرستند. این‌کار انجام گرفت و در مهلت تعیین‌شده سیل تقاضاها به طرف آدرس مشخص شده سرازیر گردید که حتی کار به‌جائی رسیده بود که اداره‌پست تبریز نیز علیرغم تلاش فراوان قادر به جوابگوئی نمی‌شد. به‌هر نحوی بود این‌کار عملی‌شد، و بعدها مسئولین اعلام کردند که بیش‌از ۱۵۰هزار تقاضا دریافت شده است و انشاء الله بتدریج حواله کالاها به آدرس متقاضیان ارسال خواهد شد.

پس‌از مدتی، مسئولین شروع به ارسال حواله‌ها کردند، تا روزیکه ازسوی وزارت بازرگانی تعداد ۲۳ قلم کالا و اجناس مختلف آزاد اعلام شد و گفته شد که مردم می‌توانند این کالاها را از بازار با نرخ دولتی بخرند.

بقیه‌در صفحه۳

سرپرست جهاد سازندگی شهرستان‌مهاباد:

برای رفع مشکلات و نیازهای روستائیان مهاباد باید بودجه و امکانات بیشتری در اختیار جهاد سازندگی قرار گیرد

روستائیان مهاباد ، جهاد سازندگی را از خودشان میدانند و با تمام امکانات ، این نهاد مردمی را در اجرای طرحهایش یاری می کنند

درصفحه ٤

آموزشگاه بهورزی مهاباد فعالیت خود را آغاز کرد

در صفحه ۳

شهردار: در خیابانهای مراغه پارکومتر نصب می‌شود

میدان جدید تره بار مراغه سال آینده به بهره برداری می‌رسد

برادر سید عظیمی شهردار مراغه در حال گفتگو با خبرنگار اطلاعات.

عملیات احداث اتوبان مراغه ـ بناب و میدان بزرگ ورودی شهر، سال آینده آغاز خواهد شد

مراغه ـ خبرنگار اطلاعات: در سال آینده اتوبان مراغه ـ بناب بطول ٤ کیلومتر و یک میدان بزرگ در محل ورودی شهر مراغه نزدیک پادگان احداث خواهد شد.

برادر سید عظیمی شهردار مراغه در گفتگوئی با اطلاعات ضمن اعلام این مطلب یادآور شد: در سال‌آینده اقداماتی جهت اتمام عملیات احداث خیابان کمربندی مراغه که گویا بیش از ۱۸ سال از شروع آن می‌گذرد، انجام خواهد شد. همچنین در نظر است اتوبانی بطول ۲ کیلومتر در جاده مراغه ـ هشترود احداث شود.

ضمنا در سال جاری این شهرداری ضمن تملک و خرید زمین، میدان تره‌بار جدیدی خواهد ساخت که در حال حاضر انجام این امر به پیمانکار واگذار شده‌است.

وی سپس در مورد عدم رضایت گروهی از مراجعین از نحوه کار کارکنان شهرداری گفت: اصولا قوانین دست‌وپاگیری وجود دارد که بعضا در عمل اشکالاتی را ایجاد می‌کنند و اگر چنانچه در گذشته افراد کارشکن و احیانا سودجو و غیره در شهرداری وجود داشت اکنون یا خیلی کمشده و یا نیست و برای تسریع در کار اگر ارباب رجوع با مدارک کامل مراجعه نمایند در عرض یکساعت پروانه ساختمان برای آنان صادر می‌شود و یا سایر کارهایشان بسرعت انجام می‌گیرد.

شهردار مراغه در مورد علت کندن پی‌درپی آسفالت خیابانهای این شهر اظهار داشت: شهر مراغه یکی از قدیمیترین شهرهای کشور است که سطح آب در آن بسیار بالاست و ناچارا بایستی در این شهر از سیستم فاضلاب استفاده کرد ولی متاسفانه مسئولین قبل از انقلاب این شهرستان بعلت بی‌توجهی با وجود امکانات به این فکر نیفتاده بودندو بعد از انقلاب نیز بعلت‌گرفتاری و مشکلات زیادی که وجود داردهنوز این کار صورت نگرفته است، لذا مردم مراغه ناچارا امروز از کانال چشمه‌های قدیمی شهر که برای آبیاری باغات بوده و اینک به کانال فاضلاب تبدیل شده، استفاده می‌نمایند که آنهاهم در اثر مخروبه بودن هرچند روز یکبار ریزش کرده و جلو فاضلاب را مسدود می‌سازند و شعبه فاضلاب سازمان آب نیز پاکندن چند نقطه در خیابان این سد را برمی‌دارد که البته انجام اینکار به افراد متخصص نیاز دارد ولی در مراغه از وجود مقنی‌های قدیمی استفاده می‌شود که متاسفانه چون تعداد مقنی‌های باتجربه انگشت‌شمار است هرچندگاه یکی از این افراد زحمت‌کش در اثر ریزش تونل قدیمی جان خود را از دست می‌دهد که اگر مسئولین در این باره فکر اساسی نکنند برای این شهر فاجعه خواهد بود. البته اخیرا با پیگیری مسئولین این شهرستان بویژه برادر رازانی فرماندار اقداماتی شده است.

وی همچنین افزود: شهرداری مراغه در ۸ ماهه گذشته ۳٦۸ هزار متر مربع آسفالت جدید، روکش و تعمیری در خیابانهای جدید و قدیم و محلات داشته و محوطه بیش از ۱۰ مدرسه، شهر، مساجد، پارکها، ترمینالها و ناحیه یک را آسفالت کرده است.

وی سپس با اشاره به حمل غیر بهداشتی زباله در مراغه یادآور شد: دستگاههای مدرن حمل زباله قبلا از خارج وارد می‌شد و حال بعلت صرفه‌جوئی در ارز مبتکرین در تلاشند تا اینگونه دستگاهها را در داخل کشور تولید نمایند و چون در حال حاضر میزان تولید این دستگاهها کفاف احتیاجات سراسر کشور را نمی‌کند، لذا ما بالاجبار با وضع موجود اقدام به حمل زباله می‌کنیم.

برادر سید عظیمی در مورد علت افزایش بی‌رویه تاکسی و وسائط نقلیه عمومی گفت: این مسئله مربوط به زمان تصدی شهردار قبلی می‌شود و ما نیز در مقابل عمل انجام‌شده‌ای قرار گرفتیم و به تعهدات گذشته عمل کردیم. البته در حال حاضر نیز تعداد متقاضیان مینی‌بوس زیاد و در بعضی نقاط شهر وسائط نقلیه عمومی کم‌است که ما برای رفع این مشکل در نظر داریم شرکت واحد اتوبوسرانی برای آسایش شهروندان دایر کنیم. ضمنا مینی‌بوسهای خط هم باید برای سوار و یا پیاده‌کردن مسافرین در ایستگاههای تعیین شده توقف نمایند رانندگان این وسائط نقلیه نیز ضوابطی‌همچون‌تاکسیرانی دارند و چنانچه شهروندان رانندگان غیرمجاز را در این وسائط نقلیه مشاهده کردند، مراتب را می‌توانند به شهرداری اعلام نمایند تا متخلف تحت پیگرد قانونی قرار گیرد. شهردار مراغه در مورد جلوگیری از احداث غیر مجاز ساختمانها در سطح شهر گفت: در حال حاضر در داخل محدوده شهر ساختمانهای غیرمجاز احداث نمی‌شود ولی در خارج از محدوده مراغه مثل میکائیل آباد و غیره ما نمی‌توانیم اقدامی بکنیم و اگر بتوان آنجا را به محدوده اضافه نمود، ما می‌توانیم آب مشروب این منطقه را با همکاری و همیاری مردم تامین کنیم.

وی در ادامه به مسئله سد معابر اشاره کرد و گفت: مامورین سد معبر در مراغه نسبتا خوب عمل می‌کنند و وضع معابر مراغه نسبت به سایر شهرها قابل تحمل است. ولی البته مسئله بیکاری و گرانی هم در میان است و گروهی با ۱۰ تا ۱۲ نفر عائله بیکارند و اگر ما قدری در این مورد مراعات می‌کنیم بخاطر همین موضوع است.

ضمنا در مورد سد معبر خیابانی بوسیله مصالح ساختمانی مرتبا از شهروندان خواهش می‌کنیم که‌مصالح ریخته‌شده را سریعا بردارند ولی اغلب شهروندان تخلف کرده و بدرخواست مامورین شهرداری بی‌توجه هستند و ما در این‌گونه موارد ابتدا به متخلف اخطار می‌کنیم و در نهایت به کلانتری و دادسرا متوسل می‌شویم.

احداث میدان تره‌بار

وی آنگاه در مورد اتمام میدان تره‌بار جدید اظهار داشت: در سال آتی این بازار مورد استفاده قرار خواهد گرفت، این میدان بالغ بر ۱۰۰ مغازه دارد که تعداد ۳۰ مغازه آن در کنار خیابان‌شهید شکاری جهت‌خرده‌فروشی پوشاک‌فروشی در نظر گرفته‌شده و تعداد ۷۰ مغازه دیگر میدان نیز در درجه اول به مغازه‌داران میدان قدیمی که دارای پروانه کسب خشکبار هستند با شرایطی

ادامه‌در صفحه۳

خبرها و رویدادهای دهه فجر در شهرهای آذربایجان

راهپیمائی اعضاء پایگاههای مقاومت

آذرشهر - خبرنگار اطلاعات : بمناسبت بزرگداشت دهه فجر و نیز سالروز ورود امام امت، رزه باشکوهی باشرکت اعضاء پایگاههای مقاومت آذرشهر و حومه در محل سپاه پاسداران این شهرستان برگزار شد.

در این مراسم که امام جمعه آذرشهر ، برادرکریمی فرمانده سپاه پاسداران ومسئولین نهادهای انقلابی‌این شهرستان حضور داشتند، مردم با نقل و شیرینی از اعضاء پایگاههای مقاومت استقبال کردند.

دیدار با امام جمعه بناب

بناب - خبرنگار اطلاعات : در دومین روز از دهه فجر کارکنان دانشگاه آزاد اسلامی واحد بناب و ستاد های تربیتی و انجمن های اسلامی مدارس به اتفاق شورای تربیتی منطقه بناب با امام‌جمعه این شهرستان دیدار کردند .

در این دیدار امام جمعه بناب در خصوص نقش مردم در انقلاب اسلامی و اهمیت تعلیم و تربیت مطالبی بیان داشت .

برپائی نمایشگاه عکس و پوستر وکتاب در مرند

مرند - خبرنگار اطلاعات : باتلاش اعضاء انجمن اسلامی دبیرستان پسرانه شهید سیدزاده مرند ، بـه مناسبت دهه فجر نمایشگاهی از عکس ، پوستر وکتاب در محل این دبیرستان برپا شد .

در این نمایشگاه آثار استاد شهید مرتضی مطهری، آیت‌الله دستغیب و دیگر نویسندگان و عکسهائی از جبهه های جنگ و شهدای اسلام به نمایش گذاشته شد.

برگزاری مسابقات دو ومیدانی

ترکمان - خبرنگار اطلاعات : بمناسبت دهه‌فجر یک دوره مسابقات دوومیدانی بین مدارس راهنمائی ترکمانچای به مسافت ٤ کیلومتر و بین دبیرستانهای این بخش به مسافت ۵کیلومتر برگزار شد که درخاتمه نفرات برتر بدین شرح انتخاب شدند .

در مقطع راهنمایی : بهروز مهدیلوئی اول، داود مهدیلوئی دوم و حسین احمدپور سوم شدند.

در مقطع دبیرستان : اسرائیل ابراهیمی مقام اول، اکبر ولی‌زاده مقام دوم و علی‌اصغر شکری مقام سوم را از آن خود کردند .

دیدار با خانواده شهدا واسرا

● بمناسبت دهه فجر امام جمعه ترکمان به همراه بخشدار و مسئولین ادارات و نهادهای انقلابی این بخش با خانواده های شهدا و اسراء ملاقات کرد. امام جمعه ترکمان در این دیدارها به هریک از خانواده‌های شهدا یک جلد قرآن مجید اهداء نمود .

انجام راهپیمائی

بناب - خبرنگار اطلاعات : همزمان با دیگر شهرهای آذربایجان شرقی ، نیروهای رزمنده بسیج مستضعفین سپاه پاسداران بناب در صفوف منظم در چند گردان در خیابانهای بناب راهپیمائی کردند .

اقامه نماز وحدت

● نماز وحدت ارگانها و نهادهای انقلابی بناب به امامت حجت‌الاسلام باقری بنابی امام جمعه این‌شهر در مسجد جامع اقامه شد .

امام جمعه بناب در این مراسم طی سخنانی ضمن اشاره به‌ایام دهه فجر مسئولیت خطیر مسئولین ادارات و ارگانهای دولتی و انقلابی را مورد تاکید قرارداد.

شب شعر در ترکمانچای

تبریز - به مناسبت ایام‌الله دهه فجر شب شعری از سوی ستاد برگزاری مراسم دهه فجر در مسجد مهدیلوئی ترکمان ترتیب یافت. در این مراسم نخست امام جمعه ترکمان در مورد شعر و هنر دراسلام مطالبی بیان داشت آنگاه چندتن از شعرای این بخش اشعار خود را قرائت کردند .

افتتاح نمایشگاه

مهاباد - در خجسته ایام دهه‌فجر نمایشگاه واحد تبلیغات و انتشارات سپاه پاسداران انقلاب اسلامی شهرستان مهاباد باحضور فرماندار وگروهی از مسئولین ادارات گشایش یافت .

به گزارش خبرنگارما گوشه‌هایی ازاین نمایشگاه راکه در محل کتابخانه شیخ شلتوت برپا شده است ، کتابهای نفیس و عکسهای دیدنی از ایثارگریهای مردم مسلمان کشورمان درجریان پیروزی انقلاب اسلامی تشکیل میدهد .

آئین‌های دهه‌فجر در مساجد اشنویه

ارومیه - بمنظور بزرگداشت دهه مبارکه فجر مراسم و مجالس باشکوهی با شرکت هزاران تن از اقشار مختلف مردم بخش اشنویه در مساجد این شهر برگزار شد.

دراین آئینهای وحدت‌بخش که درمساجد جامع، بازار و حسن آبادبرپاشد، بخشدار، قائم مقام سپاه پاسداران ومسئول بسیج سپاه اشنویه پیرامـون اهمیت‌وحدت مسلمین وویژگیهای انقلاب‌اسلامی سخن گفتند و اقشار مردم نیز باتوزیع شیرینی ایام‌دهه فجر را گرامی داشتند.

عیادت از جانبازان جنگ تحمیلی

تبریز - درچهارمین روز از بزرگداشت ایام‌الله دهه فجر که روز انقلاب اسلامی‌و جنگ نامگذاری‌شده است، اقشار مختلف مردم شهرها و بخشهای اسـتان آذربایجان شرقی ضمن حضور دربیمارستان‌ها و مراکز درمانی از جانبازان و مصدومین جنگ تحمیلی‌عیادت کرده‌و با نثار شاخه‌های گل‌ازآنان تجلیل بعمل آوردند.

تشکیل نمایشگاه بزرگ خودکفائی در ارومیه

ارومیه - چهارمین نمایشگاه تولیدی خودکفائی استان آذربایجان‌غربی پس از پیروزی انقلاب اسلامی در چهارمین روز از ایام دهه فجر دریکی از سالن‌های ورزشی و محوطه استادیوم تختی ارومیه گشایش یافت.

در این نمایشگاه که دوازده سازمان اداری‌ونهاد وارگان انقلاب اسلامی شرکت داشتند ،ابتکارات و تولیدات ، صنایع دستی روستائی، فـرآورده‌هـای کشاورزی دامی ، صنعتی و معدن، ماشین‌آلات تولیدی درمحل وحرف روستائی در ۳۲ غرفه بنمایش گذاشته شد.

در این نمایشگاه همچنین علاوه‌بر سازمان‌های اداری استان فرآورده‌ها وصنایع دستی شهرستان‌های میاندوآب و سلماس و چند بخش تابع نیز در معرض دید عموم قرار گرفت .

ضمنا در نمایشگاه مذکور فعالیتهای جهاد سازندگی در روستاها بصورت ماکت‌های زیبائی‌به‌نمایش گذاشته شد.

اجتماع کارگران کارخانه‌ها و واحدهای تولیدی و صنعتی

ارومیه : در پنجمین روز از ایام مبارکه دهه‌فجر روز انقلاب اسلامی و استقلال ، آئینهای ویژه‌ای در مناطق‌مختلف استان آذربایجان غربی با شرکت اقشار مختلف مردم به‌ویژه کارگران و کشاورزان برگزارشد.

بهمین مناسبت کارگران کارخانه‌ها و واحدهای تولیدی و صنعتی شهرستان ارومیه اجتماع باشکوهی را در مسجد جامع این شهر برپا کردند. دراین مراسم حجت‌الاسلام موسوی مدیرکـل دادگستری استان آذربایجان‌غربی اهمیت اقتصاد و فرهنگ از دیدگاه اسلام را مورد تاکید قرار داد و گفت : اسلام همواره انسانها را درجهت کسب حلال و کوشش برای تولید بیشتر تشویق میکند.

درهمین مراسم پس از اقامه نماز ظهـر و عصر کارگران و کشاورزان نمونه و فعال شهرستان‌ارومیه به حضار معرفی شدند.

اعضاء شورای اسلامی و تنی چند از مسئولان پاسگاههای ژاندارمری نیز در مراسمی کـه بهمین مناسبت دریکی از سالن‌های اداره کل ارشـاد اسلامی برپا شد روز انقلاب اسلامی و استقلال را گرامی داشتند.

دراین مراسم مدیرکل اداره‌ارشاد اسلامی استان آذربایجان‌غربی به‌تشریح اوضاع نابسامان‌و نسادآلود درروزیم گذشته ونیز برکات و دست‌آوردها و ویژگیهای انقلاب اسلامی پرداخت.

گرامیداشت پنجمین روز دهه‌فجر در مدرسه علوم دینی ارومیه

ارومیه - در پنجمین روز از ایام‌الله دهه فجر آئین باشکوهی باشرکت روحانیون اهل تسنن و طلاب مدرسه علوم دینی شیخ‌شلتوت ارومیه در محل ایـن مدرسه برگزار شد.

دراین آئین باشکوه امام جمعه اهل‌تسنن ارومیه، ، یکی‌از طلاب و یکی از مسئولین مرکز بزرگ اسلامی غرب و دوتن دیگر از روحانیون‌اهل تسنن ارومیـه پیرامون ویژگیهای انقلاب اسلامی و نقش روحانیت و دست‌آوردهای آن سخن گفتند.

تجلیل از شهدا و عیادت از مجروحین درارومیه

ارومیه - در ششمین روز از بزرگداشت دهـه مبارک فجر و روز انقلاب اسلامی و شهادت بمنظور تجلیل از مقام‌شامخ شهدا مراسم باشکوهی با حضور خانواده‌های معظم شهدا واقشار مردم مسلمان ارومیه درمزار شهدای این شهر ترتیب یافت .

دراین مراسم پس ازاجرای سرود توسط فرزندان وبازماندگان شهدا سرپرست بنیاد شهید ارومیه‌ویکی از روحانیون ارومیه که پدر شهیدنیزمیباشد پیرامون مقام و منزلت شهید واهمیت نقش خون مطهر شهدای اسلام‌در پیروزی و تداوم انقلاب شکوهمند اسلامـی سخن گفتند.

در مراسم مذکور مزارشهدای ارومیه چندین‌بار توسط هلی‌کوپتر گلباران شد.

ضمنا درهمین روز جمعی از کارکنان ادارات ارشاد اسلامی آذربایجان غربی و سایر اقشار مردم شهرستان ارومیه از مجروحین جنگ تحمیلی و بیماران بستری در بیمارستانهای لشکر ٦٤ ارومیه و شهید مطهری‌این شهرستان عیادت کردند.

به‌گزارش خبرگزاری جمهوری اسلامی دراین دیدار عیادت‌کنندگان ، ضمن تجلیل از ایثارگـریهای سلحشوران اسلام دربرابر دشمنان اسلام ، با اهداء گل و شیرینی از برادران رزمنده خوددلجوئی کردند.

دیدار با خانواده‌های شهدا در تبریز

تبریز - درشمشین روز از بزرگداشت ایام‌الله‌دهه فجر روز انقلاب اسلامی و شهادت و بمنظور تجلیل از مقام شهدا، مفقودین ، معلولین و مجروحین جنگ تحمیلی مجلس‌بزرگداشت باشکوهی ازسوی بنیادشهید انقلاب اسلامی استان آذربایجان شرقی در تالاروحدت دانشگاه تبریز برگزار شد.

دراین مراسم که آیت‌الله ملکوتی نماینده امام در آذربایجان و امام جمعه تبریز،مهندس عابدینی استاندار واستاد شهریـار شاعـر بزرگ معاصر، جمع کثیری ازخانواده‌های معظم‌شهدا، مفقودین‌وتنی‌چند ازمعلولین و مجروحین جنگ تحمیلی شرکت داشتند، ابتدا پیام خانواده‌های شهدا قرائت شد .

سپس آیت‌الله ملکوتی طی سخنان کوتاهی ضمن تبریک سالگرد پیروزی انقلاب اسلامی‌به‌امام زمان(عج) ونایب‌برحقش خمینی کبیرو خانواده‌های معظم شهدا، وحدت و یکپارچگی را از عوامل مهم پیروزی انقلاب اسلامی خواند وبرای حفظ هرچه‌بیشتر اتحاد و همبستگی تاکید کرد . سپس استاد شهریار چند قطعه شعر را که به مناسبت ایام‌الله دهه فجر و سالگـرد پیروزی انقلاب اسلامی و مقام والای شهدا سروده بود قرائت کرد.

برگزاری شب شعر در سلماس

ارومیه- به‌مناسبت دهه فجر انقلاب اسلامی مراسم شب شعری باشرکت شعرائی ازتبریز، میاندوآب، ارومیه، خوی، سلماس وبوشهر درسینما سعدی سلماس برگزار شد .

دراین مراسم فرماندار سلماس، مدیر کل ارشاد اسلامی‌استان، روحانیون، مسئولان سازمانهای‌اداری‌و جمع‌کثیری ازاقشارمختلف مردم سلماس حضور داشتند.

برگزاری مسابقه قرائت قرآن در سردشت

ارومیه- درنهمین روز دهه فجر قاریان قرآن نیروهای مسلح مستقر در سردشت، دریک مسابقه قرائت قـرآن شرکت کردند.

دراین مسابقه که‌در حسینیه پادگان شهید بروجردی سپاه سردشت برگزار شد، محمود جهرمی و عبدالمجید میزبانی از سپاه پاسداران انقلاب اسلامی بترتیب‌مقامهای اول ودوم را احراز کردند. واستوار یکم محمد رضا ولی‌زاده از ارتش درمقام سوم قرار گرفت.

درپایان این مسابقه به‌نفرات ممتاز از سوی واحد آموزش عقیدتی سپاه پاسداران انقلاب اسلامی سردشت جوائزی اهداء شد .

برپائی نمایشگاه فرهنگی وهنری

ارومیه- در هشتمین روز از بزرگداشت ایام الله دهه‌فجرنمایشگاه مجتمع فرهنگی وهنری فجردرشهرستان ارومیه گشایش یافت ومورد‌بازدیداقشار مردم‌این‌شهرستان قرار گرفت .

دراین نمایشگاه که باهمکاری ادارات و نهادهای استان آذربایجان غربی برپا شده بود، غرفه‌های فرهنگی وهنری اسلامی، آثار هنرمندان در زمینه‌های نقاشی ، خطاطی و قالیبافی ونموداری ازایثارگری مردم شهیدپرور درحراست ازحریم مقدس اسلام بصورت طرح ، ماکت ، عکس وپوستر در معرض دید عموم گذاشته شده است.

دیدار با رزمندگان اسلام مستقر در جبهه‌ها

ارومیه- در هشتمین روز از دهه مبارک فجر، پنجاه تن از روحانیون اهل سنت شهرهای ارومیه، مهابادو سلماس، درمعیت ملاعبدالقادر بیضاوی امام‌جمعه‌مسلمانان اهل تسنن وحجت‌الاسلام حسن‌زاده سرپرست‌مرکزبزرگ اسلامی غرب کشورشعبه‌ارومیه به‌منظوردیدار باتوانمندان لشکر اسلام عازم مناطق عملیاتی شمال غرب کشورشدند.

روحانیون اهل تسنن آذربایجان‌غربی طی این‌دیدار که از سوی مرکز بزرگ اسلامی غرب کشور تدارک دیده شده بود ودو روز به‌طول انجامید ضمن بازدید از سنگر های لشکریان توحید، هدایائی نیز تقدیم رزمندگان اسلام کردند .

مراسم اقلیتهای ارامنه مقیم تبریز در گلزار شهدا

تبریز- درنهمین روز از دهه مبارک فجر نایب‌خلیفه ارامنه آذربایجان بهمراه عده‌ای‌ازارامنه درگلزار شهدای وادی رحمت تبریز حضور یافته وبانثار گل برمزارشهدای گلگون‌کفن انقلاب اسلامی وجنگ تحمیلی نسبت به آنان ادای احترام کردند. دراین مراسم باگارت ملکونیان‌نایب خلیفه ارامنه آذربایجان پیرامون ایام الله دهه فجر و دست‌آوردهای انقلاب اسلامی سخن گفت.

راهپیمائی میلیونی مردم قهرمان آذربایجان در یوم‌الله ۲۲ بهمن باشکوه فراوان برگزارشد

همزمان با پخش خبر آزادی فاو ازرادیو، مردم مسلمان‌آذربایجان با شعار های الله‌اکبر خود، جلوه خاصی به این مراسم دادند

تبریز - خبرنگار اطلاعات : مردم مسلمان وسلحشور شهرهای مختلف آذربایجان باشرکت گسترده وهمه‌جانبـه خود در راهپیمائی باشکوه روز ۲۲بهمن ، آغازهشتمین بهار آزادی را گرامی داشتند .

این مراسم درحالی برگزار می‌شد که اخبار پیروزی رزمندگان اسلام در جبهه‌های نبردحق‌علیه‌باطل ، هرلحظه بهشور وشعفراهپیمایان می‌افزود .

گزارشهای خبرنگاران اطلاعات از اکثر شهرها ،بخش ها و روستاهای آذربایجان حاکی است که مردم‌مسلمان‌و انقلابی آذربایجان بهندبال دعوت ریاست محترم مجـلس شورای اسلامی ، باشرکت گسترده خود در راهپیمائی ، باردیگر حضورفعال خود را در صحنه‌های انقلاب بـه جهانیان ثابت کردند .

به گزارش خبرنگار ما از تبریز ، مردم مسلمان و همیشه درصحنه این شهر با شرکت کم‌سابقه خود در راهپیمائی روز ۲۲ بهمن ، یک روز دیگر به روزهـای فراموش نشدنی در تاریخ راهپیمائیهای خود را به ثبت رسانیدند .

طبق این گزارش ، شرکت مردم انقلابی‌تبریز در راهپیمائی ۲۲بهمن بمجدی باشکوه بود که در ساعت ۱۱ قبل ازظهر، مصلای‌امام‌خمینی این‌شهرو خیابانهای‌امام، طالقانی ، ارتش ، فردوسی و چهارراه شریعتی ازجمعیت موج می‌زد .

شور و شعف مردم قهرمان تبریز در جریان‌راهپیمائی زمانی به‌اوج خود رسید که خبر فتح «فاو » از رادیـو پخش شد . دراین هنگام مردم بافریادهای الله‌اکبر خود، عظمت خاصی به‌این مراسم دادند .

اهالی شهرستان تبریز از اولین‌ساعات بامداد از خیابانهای مختلف شهربه طرف مصلای امام‌خمینی حرکت کرده و در صفهای فشرده پس ازگذشتن از خیابانهای‌شهر در محل مصلی وخیابانهای اطراف اجتماع کردند.

در این راهپیمائی اقشار مختلف مردم این شهر ، روحانیون ، دانش‌آموزان ، فرهنگیان ،دانشگاهیان ،پرسنل نظامی وانتظامی کارمندان واعضای نهادهای انقلابی‌شرکت داشتند وهرلحظه به‌تعداد آنان افزوده‌می‌شد.

این گزارش حاکی است که مراسم روز ۲۲ بهمن در تبریز در ساعت ۱۲ باقرائت قطعنامه‌ای در ۱۰ ماده‌و دعا برای طول‌عمرامام‌و رزمندگان پایان یافت. دربخشی از این قطعنامه،مردم از رای‌مجلس خبرگان در مورد انتخـاب آیت‌الله‌العظمی منتظری به عنوان قائم‌مقام رهبری پشتیبانی کردند .

ارومیه - خبرنگار اطلاعات : مردم همیشـه درصحنه ارومیه از نخستین ساعات‌بامدادروز سه‌شنبه با تشکل خاصی پس‌از عبور ازخیابانهای ارومیـه در میدان «ولایت فقیه» این شهر اجتماع کرده و بار دیگر حضور خود را درصحنه اعلام داشتند.

شرکت کنندگان در حالیکه عکسهایی از امام‌امت و آیت‌الله العظمی منتظری در دست داشتند، با شعار- های کوبنده خود پشت استکبار جهانی را بـه لـرزه درآوردند.

در این‌مراسم گردان های‌احتیاط‌قدس آذربایجان- غربی متشکل از سی لشگر در شهرهای ارومیه، خوی، سلماس، ماکو، تکاب و نقده حضور نظامی خود را نشان دادند.

برادر تمیزی هماهنگ کننده لشگرهای احتیـاط قدس در آذربایجان غربی طی گفتگوئی با خبرنگار ما اعلام‌کرد: آرایش نظامی لشگرهای سی‌گانه احتیاط قدس در ارومیه و شمال استان و وجود مراسم جداگانه رژه نیروهای مردمی در شهرهای جنوب استان یعنی مهاباد بوکان، میاندوآب، پیرانشهروسردشت بار دیگرمشارکت بی‌نظیر مردم قهرمان آذربایجان‌غربی را در نشان‌دادن چهره‌های مردمی و نقش برآب کردن دسایس استکبار جهانی نشان داد.

وی‌گفت: از ویژگیهای این تشکل نظامی وحضور درصحنه مردم آذربایجان‌غربی در سرآغاز هشتمین‌سال پیروزی انقلاب، شرکت دانش‌آموزان، کـارمنـدان ، روحانیون اهل تسنن، کارگران، کشاورزان‌و خواهران بسیجی واقشار مختلف این سامان بود ودر این رابطه رژه مسلحانه خواهران بسیجی درلشگرهای احتیـاط قدس که مجهزبه اسلحه های‌انفرادی ژ-۳ و آر-پی-جی بودند ، شکوه و عظمت دیگری براین مشارکت عمومی طبقات مختلف مردم می‌بخشید.

گزارش خبرنگار اطلاعات حاکیست، پس‌از اجتماع مردم ارومیه در میدان «ولایت‌فقیه» وگلباران آنهاتوسط هلیکوپتر های هوانیروز لشکر٦٤ارومیه، حجت‌الاسلام مجتهد شبستری یکی از نمایندگان مردم تهران‌در مجلس شورای اسلامی سخنانی ایراد داشت.

راهپیمایان آنگاه با صدور قطعنامه‌ای در ۹ ماده حمایت خود را از اصل ولایت‌فقیه و تـائید رهبـری آیت‌الله العظمی منتظری اعلام داشتند.

مسابقات والیبال آموزشگاههای منطقه عجبشیر پایان یافت

بازیکنان‌تیم والیبال دبیرستان امام‌خمینی قهرمان مسابقات والیبال آموزشگاههـای عجب‌شیر در مقطع دبیرستان .

تبریز- خبرنگار اطلاعات : مسابقات والیبال آموزشگاه - های‌منطقه عجب‌شیردرسطح دبیرستانهاومدارس‌راهنمائی خاتمه یافت .

در این مسابقات که درمحل سالن نیمه تمام استـادیوم ورزشی عجب‌شیر برگزارشد در مقطـع دبیرستـان، تیـم والیبال دبیرستان امام‌خمینی صاحب عنوان نخست شد و در مقطع راهنمائی ، تیـم والیبال مـدرسه راهنمـائی مقدس بمقام قهرمانی‌رسید.

اسامی بازیکنان تیم والیبال دبیرستان امام‌خمینی عبارت است از: وهاب جـاهدی ، عباس سلطانی، غفورصادقی امجدی،پرویز محمدی، ایرج محمودی، جوانشیرعباسیان، پرویز عندلیبی، اصغرناصری و محمدرضا مهدی‌زاده.

در مسابقات والیبال پایگاه های مقاومت خوی
پایگاه شهید جباری مقدم به قهرمانی رسید

بازیکنان‌تیم‌و الیبال پایگاه مقاومت شهید جباری مقدم، قهرمان مسابقات و الیبال پایگاههای مقاومت شهری خوی.

خوی - خبرنگاراطلاعات: مسابقات و الیبال پایگاههای مقاومت شهری خوی که با شرکت ۱۱ تیم آغاز شده‌بود، سرانجام باپیروزی‌تیم‌و الیبال پایگاه شهید جباری‌مقدم‌خاتمه یافت.

در فینـال این مسابقات پایگـاههای مقاومت شهیـد جبـاری مقـدم و شهیـد قهرمانزاده در مقابل هم قرار گرفتند که در نتیجه پایگـاه مقاومت شهید جباری مقدم به پیروزی رسید و صاحب عنوان قهرمانی شدوتیمهای پایگـاههای مقـاومت شهید قهرمانزاده و شهدا بترتیب دوم و سوم شدند.

بازیکنان تیم و الیبال پایگاه مقاومت شهید جباری مقدم عبارتند از: سیدرضا یکانی، حسین مرنـدی، رضـایی، میرباقر نجفی‌نسب، میرناصر یکـانـی، حق‌وردی منصور یـوش، رحمـان خوئی و بایرامی.

ادبیات و فولکلور آذربایجان

دهه‌فجر

دهه‌فجرون قیامی ویردی اسلامه‌حیات
تاپدیلاریوغ ستمدن ملت ایران نجات
شاه قاجوب دربارینی تاپشوردی بیردل خسته
بختیار بی‌مروت ، شر آتان ، وابسته
سعی ایدردی حفظ ایده خائین شاهین دربارینی
سلطنت تاگتمیه مخصوص‌قالابیردسته
تاکه گیتدی شاه اوتوردی بختیار دربارده
حکم ویردی بلکه حفظ اولسون‌وقار دربارده
پایمال اولدی وقاری حکمی برعکس اولدی چون
اولمادی حکمی روان چکدی فشار دربارده
دمبدم گوردی دونن آرتش اله‌گتدی شرف
ملت ایرانیله آرتش اولوبدی هم هـدف
مرد و زن ، پیر و جوان وحدت ایدولر دمبدم
بختیار قاجدی اوگونده سلطنت اولدی تلف
ملت ایله ال اله ویردی دونن آرتش تمام
پرچم اسلام آلتوندا اولان تاپدی مقام
اهل ایران بیرلشوب آماده اولدی شوقیله
وحدت ایله ایتدیلر دنیاده بیرعالی‌مقام
حکم ویردی ملت مستضعفه روح خدا
مسلمین چون پیغمبر دعوت ایتدی بیرلیقا
گون‌بگون آرتیردی اسلامین جلال و عزتین
ملتین قلبی اوگونده تاپدی نوریله صفا
ایگم ایکی «۲۲» بهمنده آجدی انقلابین گللری
بسلدی گلشن آراسوسن لری‌سنبل‌لری
سنده چک نظمه «علیپور» انقلابین سوزلرین
شوره گسونلر گورنده‌خوش‌نوا بلبل‌لری
تبریز - حاج بیوک علیپور رفیع

بهار آزادی

نور ساچلیب ایشیقلانیر شکوهلی کاروان گلیر
روح خدا فرمان وروب دنیادا پیشوازمگلیر
حق یولونی گیدنلرین قافله سالاری شهید
سس‌گوتروب سمالری خمینی قهرمان گلیر
دسته بدسته صف به صف جوانلار آماده‌دوروب
نفرقه‌نی سونلرین باغلارینا خزان گلیر
آذربایجان توپراقیدا بسیجیه سنگراولوب
دنیالاری آیتماغا فرصتی یوخدی یاتماغا
غفلتیله‌یاتانلاری خوش یوخدان اویاتماغا
ارتش‌میز، سپاه‌میز، بیرده بسیجی میزگلیر
پرچم عدلی قاوزیان رهبریمیز امام‌میز
شانلی، شرفلی، بیربهار عالمه ارمغان‌گلیر
سلماس - محمدرضا صدقیانی

آتابابامثل لری

● چراغ اوزدیبینه ائیشیق ویرمز
● نمکسیئیب نمکدانی سندیرما
● گمیده اوتوروب گمیچی گوزی‌چئخارتما
● یئوسیز گلدی یئرلی قاچ
● ایگیدیم ایگیداولسون‌کول‌دنیبی‌ائویم‌اولوسون
● سنه‌گو ندیگیم داغلار سنه ده قاریاغدی؟
● کیمین چراغی سحره دک یانیب؟
● شعورلی اوغول ئیلرده‌مالین با شعورلاغول ئیلرده‌مالین
● بولاغ اوزیئریندن بولاغ‌اولسون‌سوتو کمگیله بولاغ اولماز
● عزیزیم عزیز. تربیتیم اوندان عزیز
● چورمگی آتدریایه بالیق بولمسه‌خالق بولر
● قیش چئخار یوزی قارالیق کومیره قالار
● ایشله منه اورگش اوزووه
● او اولچیله سنه‌ویرمزلر
● جهدائله دوست قازان دشمن اوچاق باشندا بوردا منم باغدا تداکورخلفه
● دعوه‌نظرم بئله‌گزمرم
● دعوه‌چیلن دوستاولان قاپوسین اوجاقویار

تازا بایاتیلار

عزیزیم قزیل قالا
اللی ائل یوز ایل قالا
نامرد گلوب مرد اولماز
بویوجا قیزیل قالا
★★★
عزیزیم ائل گوجیدی
ائل گوجی‌سیل‌گوجئیدی
دوشمانین گو جین‌آلان
بیرلیکده ایل گوجئیدی
★★★
عزیزیم بیلین یازین
گولشنین گولین یازین
ایل اوبانین متده
بیر درد دلین یازین
★★★
عزیزیم یوزده‌بیر
اللی دمیئر یوزده‌بیر
دگمه دوشر آداما
یاخشی یامان یوزده‌بیر
★★★
بوداغلار داشلی داغلار
بئش یوقوشلی داغلار
یارغمینده گوزلریم
توکرگان یاشلی داغلار
★★★
یاریاغی توش باتوشدی
گونلومین قوشواوشدی
قوندو یارین باغینا
او باغدا تورا دوشدی
★★★
داوار گلدی یاتاغا
یاتاغدا ساغیلماغا
صفاسی واریاتاغدا
قیزگلین داوار ساغا
قاریاغدی یول یاغلادی
قارا داغ داش آغلادی
الیم یاردان اوزولدی
باغریم باشین داغلادی
★★★
گل آجوب منیم‌گولیم
تورکیدی منیم دئلیم
یاز شیرین تورکی‌شعرین
شاد اولوم منده گولیم
★★★
قیزیل گول گولی شیرین
اولکمین ائلی شیرین
ایشیئمین نه بئلیر
گوزمل تورک‌دئلی‌شیرین
★★★
بولبول دویمازباهاردان
گئت سوروش‌هرديياردان
(راحمی) حیدر بابا
تورکیدی شهریاردان
★★★
اوخورشیرین سوزلرین
بیل شاعرین بیزلرین
افسوس که فلکیوروب
شهریارین دیزلرین
تبریز- راحمی
★★★

درختکاری ۱۰۰ هکتار زمین بایر در صائین‌دژ

صائین‌دژ- خبرنگار اطلاعات: برادر فیروز بیات ماکو رئیس و سرپرست جنگلداری صائین‌دژ از فعالیت‌و درختکاری زمین‌بایری که در دوطرف زرینه‌رودو جنوب‌غربی ،بزرگ جدیدالاحداث وحدت وجاده‌صائین‌دژ و بوکان قرار دارد، بازدید کرد.

این زمین که۱۰۰ هکتار وسعت دارد، در آتیه بیک فضای سبز تبدیل خواهد شد.

افتتاح مرکز تلفن خودکار ۵۰۰ شماره‌ای نمین

نمین- خبرنگار اطلاعات: طی مراسمی باحضورتیسار ظهیرنژاد نماینده دوم امام در شورایعالی دفاع، مدیر کل مخابرات استان، نماینده امام جمعه اردبیل، فرماندار اردبیل وروسای ادارات‌و اهالی بخش نمین، مرکز تلفن خودکار ۵۰۰ شماره‌ای این بخش‌افتتاح شد و مورد بهره‌برداری‌قرار گرفت. درجریان افتتاح این مرکز مدیرکل مخابرات استـان اعلام کرد: استفاده از ۵۰۰ شماره دیگر این مرکز نیزازسال ٦٦ امکان پذیر خواهد بود.

اهدا ۱۲ هزار متر مربع زمین

قرمضیاء الدین یکی از اهالی خیر قرمضیاء الدین‌بنام حاج محمدرضاامینی۱۲ هزار مترمربع زمین جهت احداث بیمارستان در اختیار بخشداری قرمضیاء الدین گذاشت.

برگزاری مسابقات دو ومیدانی در بناب

بناب - خبرنگار اطلاعات : بمناسبت دهه فجر ، ازسوی هیات‌دوومیدانی بناب‌یکدوره مسابقات ۷جانبه دو بین تیمهای مهاباد ، مراغه ، آذرشهر ، میاندوآب، ملکان ،بادگان امام‌رضا (ع) ودوتیم ازبناب بمساحت ۷ کیلو متر ازجاده قدیم تبریز تا محل‌تربیت بدنی این شهرستان ترتیب یافت .

درخاتمه این‌مسابقات حسین افشاراز بناب‌صاحب عنوان قهرمانی شد و رحیم محمدرضائی از مراغه ، حسین علی‌محمدی از بناب، محمدرضالطفی ازمراغه، عباس عابدینی از بناب و نادر نجفـزاده ازبناب بترتیب دررده‌های دوم تاششم قرار گرفتند.

همچنین درنتیجه تیمی « تیم ب» بناب باکسب ۹ امتیاز منفی اول شد ،مراغه باکسب ۱۷ امتیاز منفی، مهاباد با ٤۲ امتیاز منفی ، تیم «الف» بناب با ۵۱ امتیاز منفی، آذرشهربا ۵۸ امتیاز منفی و میاندوآب با ۸٤ امتیاز منفی بترتیب مقامهای دوم تاششم را بدست آوردند.

تیم تنیس روی‌میز نوجوانان زیر ۱۸سال آذربایجان‌شرقی راهی تهران شد

تبریز- خبرنگار اطلاعات: بمناسبت دهه فجر ، از سوی هیات تنیس روی میز آذربایجان شرقی، یک دوره مسابقات تنیس‌روی میز بین‌نوجوانان‌و جوانان زیر ۱۸ سال این استان ترتیب یافت.

در این مسابقات که در سالن تنیس روی میـز ورزشگاه تختی تبریز و بمدت دو روز جریان داشت ، ۸۰ تنیسور به رقابت پرداختند و سرانجام دارانصیری از اردبیل به مقام اول دست یافت و رحمان خیابانـی امیدعلیزاده وکامبیز کامزن از تبریز بترتیب صاحب عنوانهای دوم تا چهارم‌شدند.

یادآوری می‌شود: چهار باریکن مذکور جهـت شرکت در مسابقات انتخابی تیم ملی تنیس روی میـز کشور راهی تهران شدند.

تاکنون ۹۴ واحد مسکونی ارزانقیمت در خوی احداث و به متقاضیان واجد شرایط واگذار شده است

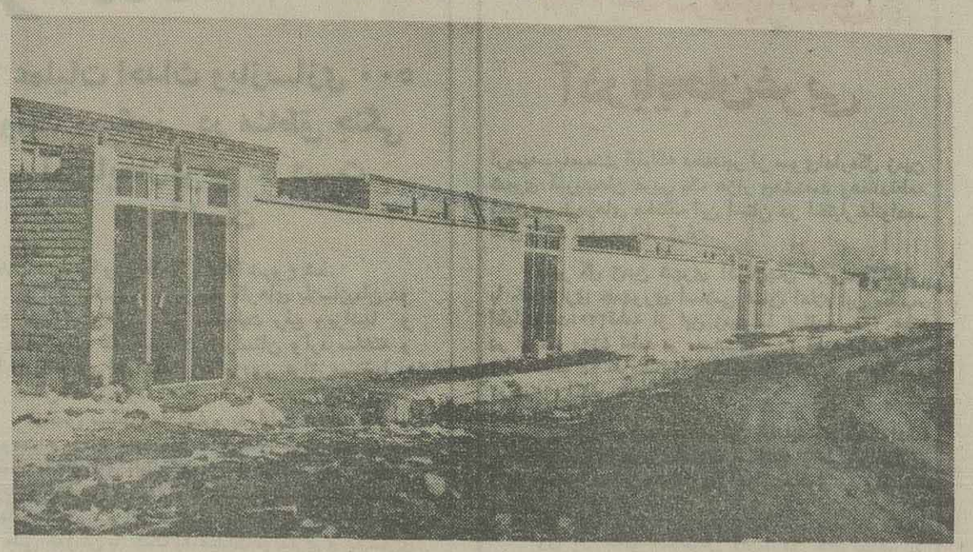

نمائی از خانه‌های ارزان قیمت در بلوار شهید قمری اصل‌شهرستان خوی، این خانه‌ها توسط بنیاد مستضعفان احداث شده است.

در تمامی بخشهای شهرستان خوی فروشگاه قدس دایر خواهد شد

خوی- خبرنگار اطلاعات: برادر حاج ولی‌صدقی مسئول بنیاد مستضعفان شهرستان خوی در گفتگوئی با اطلاعات فعالیتهای این نهاد را تشریح‌کرد.

وی نخست با اشاره به تاریخچه تاسیس بنیاد مستضعفان اظهار داشت: بنیاد مستضعفان در تاریخ ۱۲ اسفند ماه ۱۳۵۷ تاسیس شد و از سال۱۳۵۸ در این شهرستان فعالیت خودرا آغاز کرد.

وی افزود : تعداد افراد رسمی که دراین بنیاد انجام وظیفه می‌کنند ۹۵ نفر می‌باشد که ۵۵نفر ازاین تعداد دربخشهای مختلف بنیاد در داخل شهرکه شامل بخش فرهنگی بنیاد ، فروشگاههای قدس وابسته به‌این بنیاد ، مجتمع تولیدی قدس و اداره بنیاد مستضعفان است به فعالیت مشغولند.

ضمنا دراکثر این بخشها ازوجود دیپلمه‌های بیکار شهرستان استفاده شده است.

برادر حاجولی صدقی آنگاه در مورد فعالیتهای خدماتی بنیاد خاطرنشان ساخت : درپی استقبال بی‌نظیر مردم از فروشگاههای وابسته به بنیاد مستضعفان ما شعبه‌ای از این فروشگاهها راجهت رفاه اهالی منطقه چایپاره دربخش قره‌ضیاء الدین‌از توابع‌شهرستان خوی دایر نمودیم

ضمنا با برنامه‌های پیش بینی شده در نظر است شعبه‌های جدیدی را در سالهای آتی دربخشهای دیگر افتتاح کنیم زیرا ما بادایر کردن‌این فروشگاهها که عرضه کننده پوشاک ، لوازم خانگی، پارچه، پلاسکو و ملامین، کفش، خواروبار وسایر لوازم‌خانگی است ،توانسته‌ایم گام موثری درمبارزه باگرانفروشی برداریم .

همچنین دراین فروشگاه ما بخشی رابه خواهران اختصاص داده‌ایم و بدین ترتیب توانسته‌ایم تا حدود زیادی از هجوم خواهران به بوتیکها وسایر مغازه‌های لوکس و پرزرق‌وبرق جلوگیری کنیم .

فعالیتهای عمرانی و ساختمانی

وی سپس فعالیتهای عمرانی و ساختمانی بنیاد مستضعفان را بدین شرح برشمرد :

ـ بنیاد مستضعفان خوی از سال ۱۳۶۲ اقدام به احداث ۹۴ دستگاه واحد مسکونی ارزانقیمت نمود که ۵۵ در صد از ساختمان این واحدها در نیمه اول سال ۶۴خاتمه یافت واین خانه‌ها با قیمت مناسب درمهرماه سال‌جاری به متقاضیان واجد شرایط واگذار گردید.

این واحدها بصورت یک شهرک کوچک دربلوار شهید قمری اصل درغرب شهرستان خوی واقع می‌باشند و هر واحد مسکونی با ۸۴ مترمربع‌زیر بنا در زمینی به مساحت ۲۰۰ الی ۲۵۰ مترمربع احداث شده است .

ـ باکوشش کارکنان این بنیاد طبقه فوقانی میدان خشکبار خوی تکمیل وبه افراد واجد شرایط واگذار شد.

ـ ساختمان کمیته‌انقلاب اسلامی‌مستقر درسه‌راهی خوی- تبریز- ماکو با همکاری ونظارت این‌بنیادا‌حداث شدکه‌هم‌اکنون مورداستفاده برادران‌کمیته‌انقلاب اسلامی شهرستان خوی می‌باشد.

ـ کار احداث دفتر امام جمعه شهرستان خوی که از مدتی قبل آغاز شده بود ، درسال جاری به اتمام رسید.

ـ ساختمان اداری بنیاد مستضعفان تکمیل گردید که قسمت اول آن به دادستانی سپاه اجاره داده شد و قسمت دوم آن در اختیار خودبنیاد می‌باشد.

مجتمع تولیدی قدس

مسئول‌بنیاد مستضعفان خوی‌در موردفعالیتها و کوششهای تولیدی این بنیاد گفت : مجتمع تولیدی قدس که‌در پنج کیلومتری شهر خوی قراردارد متشکل ازیک کارخانه قند حبه‌است که ماهانه ۹۰ تن سهمیه شکر از اداره قندو شکر داردو ازآنجا که دستگاههای موجود دراین کارخانه جوابگوی نیاز منطقه نیست، درنظر داریم تا درسال ۶۵ باوارد نمودن یکدستگاه جدید،تولید این کارخانه رابه۲۵۰ تن‌افزایش دهیم تا از این طریق نیاز قند منطقه را تامین کنیم.

دراین مجتمع تولیدی همچنین یک کارگاه کارتن سازی دایر کرده‌ایم که سالانه ۶۰ تن کارتن تولیدی این کارگاه درکارخانه قند حبه مورد استفاده قرارمی‌گیرد و اقداماتی نیز بعمل آمده تابا موافقت اداره‌کل صنایع آذربایجانغربی دستگاههای جدیدی مانندد‌ستگاه چاپ، سوراخ کن و منگنه برقی برای این کارگاه وارد کنیم و آنرا گسترش دهیم تا از این طریق جدا ازتامین کارتنهای مورد نیاز کارخانه قند حبه، سایر نیازهای منطقه نیز از نظر کارتن‌برطرف شود.البته‌این کارگاه تنها کارگاه تولید کننده کارتن درمنطقه می‌باشد که انشاء الله از سال ۶۵ تمام نیاز منطقه با افزایش تولید این کارگاه برآورده خواهد شد.

وی در ادامه به برنامه‌های فرهنگی بنیاد اشاره کرده و گفت : بخش فرهنگی بنیاد مستضعفان در سال ۶۴ مبلغ دو میلیون ریال جهت تعمیرات سینما انقلاب‌و ۴۰۰ هزار ریال جهت تعمیر سینما قدس سرمایه‌گذاری نمود وسعی دارد با نمایش فیلمهای آموزنده در زمینه فرهنگی نیز وظیفه خود رادرقبال مردم شهر ادا نماید.

ضمنا از اول بهمن ماه یک سانس اضافی‌از ساعت ۸ـ۶بعداز ظهر برای خانواده‌ها در سینما انقلاب در نظر گرفته‌ایم که در صورت استقبال این برنامه‌به‌همین منوال ادامه خواهد یافت .

برادر حاج ولی صدقی در خاتمه اظهار امیدواری نمود : مسئولین کشور با تلاش شبانه‌روزی و با سیاستهای جدید در سامان بخشیدن به‌بنیاد مستضعفان بکوشند و باتوجه به هدف بنیاد در اجرای طرحهای تولیدی با رهنمودهای خود این نهادرا یاری‌نمایندتا بیش‌ازپیش بتواند دراین منطقه محروم خدمت کند.

یادداشت هفته

در اینجا کاری به‌اینکه دیگر هیچکدام از این کالاها و اجناس در بازار به نرخ دولتی‌پیدا نشدکاری نداریم، بلکه می‌خواهیم بگوئیم که با عنوان این‌مطلب (آزادی ۲۳قلم کالا) مسئولین امر در تبریز نیز اعلام نمودند که باتوجه به آزادی این‌کالاها دیگر حواله‌ای در رابطه بااین ۲۳قلم برای متقاضیان‌که فرم‌فرستاده‌اند، صادر نمی‌شود و تقاضای این افراد در رابطه‌باکالا- هی مذکور کنار گذاشته شد. اینکار انجام گرفت و بتدریج صدور حواله‌ها برای بعضی‌کالاهای دیگرادامه یافت ولی هنوز که هنوز است، برای بسیاری از متقاضیان که از همان فرم‌ها فرستاده‌اند حواله‌ای نرسیده و شاید هم کار ارسال حواله‌ها تمام نشده و در روز های آینده این‌کار صورت بگیرد.

بااین اوصاف در اینجا این سئوال مطرح می- شود که چطور در حالیکه هنوز جوابگوئی به فرم- های قبلی تمام نشده و هنوز پس‌از گذشت ماهها، مشکلات این‌کاررا ازذهنها خارج نکرده‌ایم، می‌خواهیم طرح تازه‌ای را هرچند با تفاوت هائی از طرح قبلی‌به مورد اجرا درآوریم؟ آیا هیچ اندیشیده‌ایم که بهتر است به‌جای انتشار فرم برای کالا هائی ازقبیل یخچال و جاروبرقی ، کاری بکنیم که بازار در رابطه با این کالاها به حالت عادی خود برگردد و یا حداقل نزدیک شود؟ بنظر ما باجرای این طرح هرچند هم که قبلاز متقاضی پول کالا گرفته شود و یا محدودیت‌ها و شرایطی را هم درنظر بگیرند، کالاها و اجناس مطرح شده در بسیاری موارد بازهم به دست نیازمندان‌واقعی نخواهد رسید و این آدم های زرنگ خواهند بود که علیرغم داشتن یک تلویزیون در هر اتاق خانه و یا جبر یخچال فریزرو یخچال درخانه، خواهندتوانست به‌صور مختلف بازهم ازاین کالاها دریافت کنند و آنهائکه‌نیازمندان واقعی هستندعینی‌نه‌یخچال‌دارند ونه تلویزیون بازهم نخواهند توانست درمدت‌کم تعیین‌شده پولی‌را جمع وجور کرده وتقاضایی رابفرستند و یا اینکه اصلاز موضوع مطلع نشده ویا حتی توان پر کردن فرمی را نخواهند داشت. مابابد به‌جای اینکار غریبی بدهیم که‌اگر ازجنسی وکالائی فراوان دراختیار داریم،در اختیار نیازمندان واقعی قرار بگیرد و در این صورت است که‌امکان‌دارد دیگرافرادمرفه رغبتی بخرید نشان نداده و آنوقت افراد کم‌درآمدنیز بتوانندبابریدن ازنان‌شب‌هم که‌شده پولی‌جمع کرده ومثلا یخچالی هم بخرند .والا انتشارفرم توزیع کالادوای درد نخواهد بود وباز یک‌تقاضای کاذبی رامطرح خواهد ساخت‌در این رابطه پیشنهاد ماابنست که‌تلاش ما دراز بین بردن تقاضای کاذب باشد، ما این را که کسی‌مثلا تلویزیونی را از اداره بازرگانی بخرد و در بازار آزاد به فلان قیمت بفروشد، ازبین ببریم.کاری بکنیم‌که تنهانیازمندان به سراغ آن جنس بروند و اغنیاء دیگر دنبال سود بیشتر نگردند. باید حرکت ما در این جهت‌ها باشد ، هرچند که می‌دانیم تا زمانیکه بازار از این اجناس و کالاها اشباع نشده مشکلاتی سرراهمان خواهد بود ، ولی این که دلیل نیست تا ما قدم برنداریم.

تبریز- خبرنگار اطلاعات

ملت مسلمان ایران حق خود را با قدرت ایمان و دلاوریهای رزمندگانش از دشمن متجاوز خواهد گرفت

این حق مسلم ملت ماست که محاکمه متجاوز را بخواهد و غرامت جنگی را از جنایتکاران بگیرد

زبونی امروز صدام تنها با قهرمانیهای ملت مسلمان و لشکریان اسلام بوجودآمده‌است

ارومیه ـ امروز به دنیای استکباری ثابت شده است که موشک های اهدائی آنها در برابر قهرمانی های ملت مسلمان ایران کارساز نیست و ملت مسلمان ایران حق پایمال شده خود را با عنایت خداوند باقدرت ایمان و دلاوری‌های رزمندگانش از دشمن متجاوز خواهد گرفت.

حجت‌الاسلام غلامرضا صفائی نماینده امام در ارتش‌و رئیس اداره عقیدتی ـ سیاسی ارتش جمهوری اسلامی ایران که به ارومیه سفر کرده بود در اجتماع افسران و درجه ـ داران و پرسنل لشگر ٦٤ ارومیه در مسجد پادگان این‌شهر ضمن بیان مطلب فوق افزود : صدام مزدور که امروز ناله های دروغین صلح‌خواهی را سرداده است،در اوایل تجاوز خود به کشور اسلامی درحالیکه جمعی از خبرنگاران‌خارجی را با خود به دهلران آورده بود ، در میان مصاحبه با خبرنگاران پاسخ به سئوالات آنان را نیمه تمام گذاشت و گفت: به بقیه‌سئوالات شما در تهران پاسخ خواهم داد و زبونی امروز صدام تنها با قهرمانی های ملت مسلمان و لشکریان اسلام بوجود آمده و من باید بگویم که هیچ نسلی به قهرمانی این نسل ایران اسلامی نبوده است .

نماینده امام در ارتش جمهوری اسلامی با اشاره به اوضاع نابسامان اقتصادی در اوایل جنگ تحمیلی گفت:در آنروز ها صدام جنایتکار بیش از ده هزار کیلومتر مربع و یکهزار ویکصد روستا و دهها شهر ما را مورد تجاوزقرار داد وبرانیهای عظیمی بوجود آورد که نمونه آن در خرمشهر برای تمام دنیا هنوز هم باقیست . صدام علاوه بر خسارات سنگین اقتصادی ، خون جوانان دو کشوراسلامی ایران و عراق را بر زمین ریخته است واین حق مسلم ملت ما است که محاکمه متجاوز را بخواهد و غرامت جنگی را از جنایتکاران بگیرد .

وی اضافه کرد : محاکمه جنایتکاران و متجاوزان در تاریخ بسیار سابقه دارد که نمونه نزدیک آن در جنگ‌جهانی دوم در آلمان صورت گرفت و جنایتکاران جنگی محاکمه و مجازات شدند .

نماینده امام در ارتش جمهوری اسلامی اضافه کرد:اغلب افرادی که به عنوان میانجی به کشور مامی‌آیند ضمن تائید موضع بحق ما میگویند حرف شما درست است ، ولی‌گذشت کنید . ولی حرف ملت ما و راهیان کربلا اینست : حالا که دنیا ، دنیای ظلم و ستم است و قصد دارد حق ما را پایمال کند ، ماباقدرت ایمان و دلاوری های رزمندگان حقمان را میگیریم و مسلما خداوند نیز همراه چنین ملتی است.

حجت‌الاسلام صفائی در ادامه سخنان خود ضمن‌تفسیر سوره «ناس» و توصیه به لشکریان اسلام برای پرهیز از وسوسه های شیطانی ، در پایان باشاره به توطئه های اخیر استعمار پیر انگلیس در کاهش قیمت نفت صادراتی اظهار داشت: استکبار جهانی بار دیگر با توطئه جدیدی برای مقابله با انقلاب اسلامی و حمایت از صدام به میدان آمده که امیدواریم به همت مردم مسلمان این توطئه نیز نقش برآب شود .

تعداد خانه‌های بهداشت مهاباد به ۴۰ واحد رسید

مهاباد ـ خبرنگار اطلاعات: شبکه بهداری مهاباد اعلام کرد: درپی تلاش کارکنان شاغل در واحد بهداشت و درمان روستائی این شبکه، تعداد خانه‌های بهداشت تابعه این شبکه، از سی‌واحد به ٤٠ واحد افزایش یافت.

این خانه‌های بهداشت، در اجرای برنامه گسترش مراکز بهداشتی و درمانی روستائی ایجاد میشود و در حال حاضر، ٤٢ بهداشتیار و ٥٢ بهورز در این خانه‌های بهداشت و ٤ مرکز بهداشتی و درمانی روستائی این شبکه مشغول اجرای برنامه‌های، بهداشتی هستند.

خانه‌های بهداشت فعلی این شبکه عبارتند از:

پشت‌تپ، حمزه‌آباد، دهبکر، ساهقول، بیطاس، کوشکدره، خلیفان، کانی‌سیب، قوزلو، کل‌تپه، سونیاس، کاولان، اگریقاش، خانون‌باغ، گوی‌تپه، حاجی‌خوش، بردەرشان، تلخاب، زینال‌کندی، حاجی حسن، خیرآباد، سبزی، سرچنار، حاجی‌لک، قارنجه، قره‌مو سالو، داشبند، ملالر،ناچیت، میرآباد، قره‌کند، اوطمیش، ومطره،کهریزه شیخان، دریاس، کوسه کهریز، قره‌قشلاق، دارلک، قزل قویی و قمقلعه.

با ۳۰ دانش‌آموز بهداشتیار بهورز

آموزشگاه بهورزی مهاباد فعالیت خودرا آغاز کرد

مهاباد ـ خبرنگار اطلاعات: شبکه بهداری مهاباد اعلام کرد: آموزشگاه بهورزی مهاباد با ۳۰ دانش‌آموز بهداشتیار و بهورز از نیمه دوم دی ماه سال ٦٤ شروع بکار کرد. این آموزشگاه در اجرای برنامه گسترش خدمات بهداشتی و درمانی اولیه برای روستاها که به عنوان اولویت در وزارت بهداشت، درمان و آموزش پزشکی مطرح شده، بعنوان هسته اولیه و تربیت کننده کادر کمکی برای روستاها نقش عمده و اساسی دارد.

این آموزشگاه که دوره عملی و تئوری آن دو سال می‌باشد برای شهرستانهای ارومیه، میاندوآب، سردشت، نقده، تکاب، بوکان بهداشتیار و بهورز تربیت خواهد کرد. کارآموزان در طی دوره کارآموزی از کمک هزینه تحصیلی و خوابگاه استفاده خواهند کرد.

برق‌رسانی به ۹ روستای تکاب

به همت اعضای جهاد سازندگی کردستان و همیاری کارکنان اداره برق آذربایجان غربی، عملیات برق‌رسانی به ۹ روستا از توابع شهرستان تکاب بپایان رسید و به مناسبت ایام‌الله‌دهه‌فجرمورد بهره‌برداری یک‌هزارو ۲۸۳ خانوار اهالی این روستا قرار گرفت.

اجرای طرحهای یادشده که با استفاده از نصب ۹ دستگاه ترانس و ۲۵ کیلومتر خط فشار ضعیف صورت گرفته بالغ بر ۳۰ میلیون ریال هزینه دربرداشته است.

خواهر عاطفه صدیق نماینده مردم تهران در سمینار حجاب در مراغه :

حضور زنان در صحنه‌های مختلف انقلاب یک ضرورت اجتناب ناپذیر است

ارومیه ـ در گردهمائی بزرگ خواهران حزب‌الله و بازماندگان معظم شهدای انقلاب اسلامی و جنگ تحمیلی که بمناسبت دهه فجر در ارومیه تشکیل شد، از بی‌حجابی و بدحجابی در بعد سیاسی آن به عنوان یکی از توطئه‌های استکبار جهانی علیه حرکت الهی مردم مسلمان ایران یاد شد و لزوم برخورد صحیح و اصولی با این جنبه از توطئه‌های استکباری، مورد تاکید قرار گرفت.

در این گردهمائی که در محل دبیرستان «لعیای» ارومیه ترتیب یافته بود پس از تلاوت آیاتی از کلام‌الله مجید، حجت‌الاسلام شکوری فرمانده کمیته‌های انقلاب اسلامی استان آذربایجان غربی ضمن تاکید بر این مطلب که رواج بی‌حجابی و بدحجابی در جامعه یکی دیگر از توطئه‌ها و دسیسه‌های استکبار جهانی است، اظهار داشت: اگر هشیار نباشیم دشمن در پیاده‌کردن این توطئه پیروزشده و خطری جدی را متوجه جوانان ما خواهد کرد.

وی سپس در مورد برخورد با مسئله بدحجابی در جامعه گفت: ضمن اینکه این‌گونه برخوردها بایستی از قاطعیت کافی برخوردار باشد، جنبه ارشادی‌و اسلامی آن نیز نباید فراموش شود.

همچنین در مراغه نیز خانم عاطفه صدیق (رجائی) نماینده مردم تهران در مجلس شورای اسلامی در سمینار حجاب که با حضور جمعی از خواهران حزب‌الله در مسجد آقا محمد تقی این شهرستان ترتیب یافته بود از تبلیغات امپریالیستی در جهت سوق دادن زنان مسلمان به سوی فرهنگ منحط غربی به عنوان توطئه‌ای سیاسی یادکرد که ارزشهای اخلاقی و اجتماعی اسلام را هدف قرار داده‌است.

در این گردهم‌آئی که جمع کثیری از دانش‌آموزان و دبیران مدارس دخترانه مراغه شرکت داشتند خانم عاطفه صدیق همچنین حضور زنان در صحنه‌های مختلف انقلاب اسلامی را یک ضرورت اجتناب‌ناپذیر توصیف کرد و از شرکت کنندگان در سمینار دعوت نمود به وظایفی که در جامعه اسلامی به آنان محول شده است با علاقه و پشتکار عمل نمایند.

میدان جدید تره‌بار مراغه سال آینده به بهره‌برداری می‌رسد

بقیه‌از صفحه اول

واگذار می‌شود و بقیه به باغداران تعلق می‌گیرد تا محصولات خود را بدون واسطه بفروش برسانند.

شهردار مراغه در ادامه با بیان این مطلب که ما دستگاههای جدیدی‌برای تجهیز سازمان‌آتش‌نشانی مراغه خریداری کرده‌ایم که در آینده نزدیک تحویل خواهند شد، خاطر نشان ساخت: آتش‌نشانی همچنین با سیستم مدرن مخابراتی (بی‌سیم) مجهز شده است که با راه- اندازی این دستگاه ما قادر خواهیم بود بدون اتلاف وقت براحتی با تبریز، میاندوآب و ارومیه تماس بگیریم.

وی در خصوص کاهش بار ترافیک مراغه اظهار داشت: شهرداری بدین منظور پیشنهاد احداث پارکینگ عمومی چند طبقه به یکی از شهروندان داده است که در صورت توافق شهرداری خود راسا اقدام خواهد کرد.

ضمنا شهرداری در نظر دارد ۵۰ دستگاه پارکومتر در محلهای پرترافیک و میدانها نصب نماید.

احداث پل

شهردار مراغه سپس با اشاره به اینکه شهرداری رودخانه انزاب را که قبلا دیوار هم نداشت درسال‌جاری محصور کرده است، یادآور شد: در سال آینده این شهرداری در نظر دارد با اعتباری معادل ۱۵ میلیون ریال یک پل بسیار بزرگ بر روی این رودخانه احداث نماید.

وی در خصوص افزایش قیمت گوشت گفت: این مسئله به کمبود احشام ارتباط دارد و چندی است حتی از شهرهای مجاور به مراغه دام می‌آورند و ذبح می‌کنند که قیمت آن نیز به شورای نرخ‌گذاری مربوط می‌شود.

برادر سید عظیمی در ادامه به مسئله بالابودن نرخ امتیاز تاکسی و وسائط نقلیه اشاره کرد و گفت:

این مسئله به گذشته مربوط میشود و در زمان تصدی من چیزی واگذار نشده که نرخ آن بالا باشد و اگر در آینده چنین مسئله‌ای پیش آمد، تجدید نظر خواهد شد.

ضمنا واگذاری ۵۶ دستگاه تاکسی جدید و ضوابط آنهم به شهردار قبلی مربوط می‌شود که البته در این زمینه شهرداری، شهربانی و اتحادیه هرسه صاحب نظر بودند واگر اشتباهی رخ داده باشد قابل اصلاح و پیگیری است و شرایط واگذاری را نیز شهرداری اعلام کرده‌بود و حال اگر مسئله‌ای است و اطلاعاتی در این زمینه وجود دارد، این عزیزان می‌توانند با تلفن ۳۴۹۴ جریان را با من در میان بگذارند تا رسیدگی شود.

وی در پاسخ به این سئوال که شهرداری چه امکاناتی جهت اسکان اتحادیه تاکسیرانی در نظر گرفته است؟ گفت: امکانات لازم در اختیار این اتحادیه گذاشته شده است و برای دفتر مرکزی نیز در چهار راه مسلم ساختمان بازار موسی الرضا (ع) یکباب مغازه واگذار شده که بزودی افتتاح خواهد شد.

شهردار مراغه در خاتمه از اهالی، کسبه، اصناف و تجار این شهرستان خواست تا هرچه سریعتر نسبت به تمدید پروانه پرداخت و تعهدات و بدهیهای معوقه خود به شهرداری اقدام کنند تا شهرداری نیز بتواند بیشتر در خدمت آنها باشد.

۶ دفتر مخابراتی در روستاهای استان آذربایجان غربی گشایش یافت

ارومیه ـ به میمنت ایام‌الله دهه فجر، بهره‌برداری از دفاتر مخابراتی روستاهای یالقوز آغاج، ملحم و سید تاج‌الدین از توابع شهرستانهای سلماس‌و خوی آغازشد.

به گزارش خبرگزاری جمهوری اسلامی، طی چند روز اخیر دفاتر مخابراتی روستاهای کردلر، توپراق‌قلعه و هفتوان از توابع شهرستانهای ارومیه و سلماس، گشایش یافته و مورد استفاده اهالی روستاهای مذکور قرار گرفته است.

این دفاتر به کوشش کارکنان متخصص اداره کل مخابرات آذربایجان غربی ایجاد شده است.

با بهره‌برداری از دفاتر مخابراتی روستاهای مذکور تعداد روستاهائی که در آذربایجان غربی پس‌ازپیروزی انقلاب‌اسلامی مجهز به دفاتر مخابراتی شده‌اند به ۷۹ واحد رسید.

قبل از پیروزی انقلاب اسلامی تنها سه روستا در آذربایجان غربی دارای دفاتر مخابراتی بوده‌اند.

امام جمعه مهاباد خواستار حمایت بیشتر مردم از جذامیان شد

مهاباد- خبرنگار اطلاعات: همزمان بربرگزاری‌هفته جذام درسراسر کشور، مراسمی باشرکت اقشار مختلف مردم مهاباد، برادر روزبه معاونت فرماندار، امام‌جمعه، دکتر قابلی سرپرست شبکه بهداری وبرخی از مسئولان ادارات این شهرستان درمحل مسجد جامع مهاباد‌برگزار گردید. دراین مراسم امام جمعه مهاباد پیرامون بهداشت وتندرستی صحبت کرد و از کلیه بازاریان وطبقات مختلف مردم شهر خواست که این قشر محروم ودرمانده را با کمکهای مادی ومعنوی خود همواره مورد حمایت قرار دهند. سپس‌برادر او تمیشی‌دبیرانجمن حمایت‌ازجذامیان بعد از معرفی اعضای انجمن، گزارشی از عملکرد انجمن ازبدو تاسیس تاکنون ارائه نمود واضافه کرد: جذامیان جزئی از جامعه کنونی‌ماهستند که بعلت مشکلات‌فراوانی که‌دارند در بدبختی ومحرومیت بسر می‌برند خوشبختانه بعداز تشکیل انجمن وباهمکاری اداره اوقاف،مرکزمبارزه باجذام مهاباد کمکهای بیشتری به‌این‌قشراز جامعه‌گردیده است منتهی انتظار می‌رود که مردم مهاباد با کمکهای مادی خود بحساب ۱۸۰۸ بانک ملی شعبه مهاباد بیش‌از پیش درجهت رفع مشکلات آنان تلاش نمایند. در پایان برادر روزبه معاون فرماندار ومسئول آموزش بهداشت شبکه بهداری مهاباد به‌تفصیل در رابطه با بیماری جذام صحبت کردند .

مراسم گرامیداشت دهه‌فجر در انجمن آشوریهای تبریز برگزارشد

تبریز ـ در نهمین روز از دهه فجر مراسم ویژه‌ای در انجمن آشوریهای تبریز برگزار شد. در این مراسم که مدیرکل ارشاد اسلامی آذربایجان شرقی و آقای انورخنانیشو نماینده آشوریهای ایران در مجلس‌شورای اسلامی و جمعی از آشوریهای تبریز شرکت داشتند، نخست کشیش ادموند سرکیسیان با تشریح دستاوردهای انقلاب اسلامی در رابطه با نقش آشوریهای ایران در انقلاب اسلامی سخن گفت.

سپس رئیس انجمن آشوریهای تبریز پیرامون حرکت انقلاب اسلامی در سال ۴۲ و نیز توطئه‌های دشمنان اسلام مطالبی‌بیان داشت. آنگاه‌نماینده آشوریهای ایران در مجلس شورای اسلامی ضمن تبریک دهه فجر، در زمینه انقلاب شکوهمند و جنگ تحمیلی سخنانی‌ایراد کرد. در این مراسم همچنین حجت‌الاسلام محمدی مدیرکل ارشاد اسلامی آذربایجانشرقی در رابطه با رسالت انبیا و همچنین ابعاد مختلف انقلاب شکوهمند اسلامی مطالبی بیان داشت.

خبرهای کوتاه

برگزاری مسابقات فوتبال

ترکمان- خبرنگار اطلاعات: بمناسبت ایام اللهدهه‌فجر، یکدوره مسابقه فوتبال بین‌مدارس راهنمائی‌و دبیرستان‌شهید صدوقی منطقه ترکمانچای برگزار شد.

در دیدار فینال این مسابقات دوتیم مدرسه راهنمائی شهید هاشمی و دبیرستان شهید صدوقی در مقابل‌یکدیگر قرار گرفتند که‌در پایان مدرسه راهنمائی شهید هاشمی با نتیجه یک برصفر به پیروزی رسید.

بازیکنان تیم فوتبال مدرسه راهنمائی شهید هاشمی عبارتنداز: علی اکبر عباس‌زاده،عظیم‌رنجبر،حمزه‌علی‌ابراهیمی، علی ابراهیمی، شیری، حسین احمدپور، یعقوب سلیمی ، علیرضا رنجبر، حسن احمدی، حسین احمدپور و حسین- طالبی.

تشکیل جلسه

بناب- خبرنگار اطلاعات: شورای برنامه‌ریزی بناب باحضور کلیه اعضاء تشکیل جلسه داد.

در این جلسه پیرامون طرحهای موافقتهای اصولی، وچگونگی پیشرفت کاروبهره‌برداری صحیح‌از کارخانجات بحث وتبادل نظر بعمل‌آمد آنگاه اعضای کارخانجات‌ریسندگی وبافندگی ونخ‌ریسی سردخانه دردست احداث بنابرامورد بازدید قرار دادند.

بازدید از ساختمان جدید شهربانی مرند

مرند- خبرنگار اطلاعات: برادر نوتاش فرماندار مرند به اتفاق بخشدار مرکزی، بخشدار جلفاء وسروان‌حسن‌زاده رئیس شهربانی مرند از قسمتهای مختلف ساختمان‌در دست احداث شهربانی این شهرستان بازدید کرد.

این ساختمان، حدود ۱۵۰۰ مترمربع زیربنا دارد و شامل سه طبقه و دوزندان مجزا برای خواهران وبرادران با تاسیسات کامل می‌باشد.

بررسی مشکلات روستای بارون

سیه چشمه- خبرنگار اطلاعات: برادر هلالی بخشدار «سیه چشمه» به همراه حجت‌الاسلام حجتی نماینده‌مردم‌ماکو درمجلس شورای اسلامی از محل سد و روستای بارون‌که در ۱۲ کیلومتری‌سیه چشمه واقع می‌باشد، بازدید کرد.

دراین بازدید مشکلات روستای مذکور مورد بررسی قرار گرفت.

پرداخت وام کشاورزی

مهربان- خبرنگار اطلاعات: مسئول شرکت تعاونی روستائی مهربان اعلام کرد: جهت توسعه و تحکیم امور کشاورزی و اقتصادی منطقه در سال زراعی جاری مبلغ ۱۱۰ میلیون ریال از وامهای توزیع شده در سال زراعی گذشته وصول گردید و با نظارت مداوم برادر ابراهیمی سرپرست تعاونیهای حوزه ۱۹ شهرستان تبریز مبلغ ۱۶۰ میلیون ریال وام تولیدی مجددا به اعضاء پرداخت شد.

کمک به جبهه‌ها

طسوج- خبرنگار اطلاعات: بمناسبت دهه فجرهدایای زیر از سوی اهالی ایثارگر طسوج جهت کمک به رزمندگان اسلام به جمعیت هلال‌احمر این شهر تحویل شد.

۸تن گندم، ۲تن آرد، ۲کامیون نان لواش، ۵تن‌میوه، ۵۰۰ کیلوگرم مربا، ۹۳ دستگاه چراغ والور، ۱۳۰جفت‌چکمه ۳۵۰دست لباس گرم، ۲۵۰ قوطی کمپوت، ۱۵۰ بسته‌وقالب پودر لباسشوئی‌و صابون، ۱تخته پتو، ۸۰کیلوگرم قند ، یک کارتن کشمش، ٤جلد قرآن‌مجید و مفاتیح، ۶کیلو گرم چای، ۱۰۰ جفت جوراب پشمی، ۲۰قواره‌پارچه جلو ارو چادرشب و مقادیری اجناس دیگر.

بهره‌برداری از پروژه برق‌رسانی روستای «اندرق»

مشکین شهر- خبرنگار اطلاعات: عملیات پروژه برق- رسانی‌روستای «اندرق» توسط جهادسازندگی مشکین‌شهر و باهمکاری اداره برق این شهرستان به اتمام رسیدو طی مراسمی باحضور فرماندار، امام جمعه، مسئول جهاد و جمعی از مسئولین مشکین شهر و اهالی این‌روستا مورد بهره‌برداری قرار گرفت.

اجرای این پروژه ۵میلیون و ۴۰۰ هزار ریال هزینه‌در برداشت که از محل اعتبارات جهاد استان و برق منطقه‌ای تامین و پرداخت شده‌است.

تشییع پیکر پاک یک شهید

قره‌ضیاء الدین- خبرنگار اطلاعات: طی‌مراسم‌باشکوهی پیکر پاک ومطهر سرباز شهید اسلام دوستعلی محمدزاده‌با حضور مردم شهیدپرور قره‌ضیاء الدین تشییع وسپس در گلزار شهدای این شهرستان بخاک سپرده شد.

آتش سوزی

قره‌ضیاء الدین خبرنگار اطلاعات: در قریه «چورمردان» از توابع قره‌ضیاء الدین یک باب انبارکاه به علت‌نامعلومی طعمه حریق شد.و بیش از سه هزار بندعلف ودو انبارکاه در آتش سوخت.

این حریق با تلاش مامورین آتش نشانی و شهرداری قره‌ضیاء الدین خاموش شد.

خودکشی جوان ۲۴ ساله

آذرشهر- خبرنگار اطلاعات: جوان ۲۴ ساله‌ای در کارخانه پتوبافی آذرشهر خود را حلق‌آویز کرد.

این شخص که بهروز عبدلی زارع نام داشت‌ازکارگران کارخانه فوق وساکن آذرشهر بود.

امسال بابیش از ۹ میلیارد ریال اعتبار، ۱۱۰۰ پروژه عمرانی در آذربایجان غربی به‌اجرا درآمد

طی سال جاری ۴۰۰ میلیون‌ریال صرف بازسازی مناطق و واحدهای مسکونی ویران شده براثر بمبارانهای رژیم بعثی ـ صهیونیستی عراق درپیرانشهر و سردشت شد

ارومیه ـ خبرنگار اطلاعات: مهندس تسلطی‌معاون عمرانی استانداری آذربایجان غربی در یک مصاحبه مطبوعاتی گفت: در سال جاری ۹۱۰ میلیون‌تومان‌اعتبار برای استان آذربایجانغربی اختصاص یافت‌که بااستفاده ازاین اعتبار بیش‌از یکهزار ویکصد پروژه عمرانی در سطح شهرستانها وروستاها باتوجه به برنامه‌ریزیهائی‌که در کارهای عمرانی داشتیم بمورد اجرا گذارده شده است.

وی اضافه نمود: علاوه بر اعتبارات عمرانی درسال جاری باتوجه به اولویتهای مناطق، تا چهارصد میلیون ریال برای بازسازی مناطق جنگی اختصاص‌داده شده‌که به‌مصرف بازسازی مناطق وواحدهای مسکونی تخریب شده وآسیب‌دیده مردم مسلمان شهرستانهای پیرانشهرو سردشت که در بمبارانهای ناجوانمردانه رژیم بعثی ـ صهیونیستی عراق دراین دو شهر حاصل شده بود، رسید.

آقای تسلطی درادامه سخنان خودافزود: علاوه‌بر بازسازی خانه‌های آسیب‌دیده، ازمحل اعتبارات‌بازسازی مناطق جنگی، عملیات ساختمانی وبازسازی پانصد واحد مسکونی دیگر نیز توسط اداره کل مسکن وشهرسازی و بنیاد مسکن استان‌درکلیه مناطق جنگی ادامه دارد.ناگفته نماندکه دراین میان حضور ومشارکت مردم مسلمان این شهرها درپیشبرد عملیات وخنثی‌نمودن توطئه‌های‌دشمنان اسلام بسیار قابل توجه وچشمگیر بوده است.

اولویتها

وی دراین گفتگو ضمن اشاره به‌میزان بودجه عمرانی استان اظهار داشت: باپروژه‌های دردست اقدام واجراء یک برخورد فصلی وبرنامه‌ای داشتیم و در ارتباط با اولویت‌بندی زمینه‌های کار فصل اعتبارات کشاورزی و منابع طبیعی وآب در اولویت اول قرار داشت که ۲۲ درصد ازاین اعتبار را بخود اختصاص داد، فصل دوم شامل راه وترابری وحمل‌ونقل وارتباطات بودکه۱۸درصد از این مبلغ را باین منظور تخصیص‌دادیم،فصل‌سوم آموزش و پرورش ۱۵ درصد، فصل چهارم بهداشت و درمان ۸ درصد وبقیه نیز درفصول دیگر تقسیم‌بندی شد. همچنین بابرنامه‌ها وتصمیم‌گیریهائی که درسطح شورای برنامه‌ریزی استان داشتیم قرار شد اعتباری که بایستی در سطح شهرستانهای مختلف هزینه بشود مشخص‌گردد تارسالت توزیع عادلانه این اعتبار درسطح استان ورفع نارسائیهائی که در شهرستانهای مختلف مخصوصا مناطق محروم وجود دارند بخوبی انجام داده ودر آن مناطق هزینه کنیم. معاون عمرانی استانداری آذربایجانغربی در ادامه‌سخنان‌خودافزود: ازیکهزار ویکصد پروژه،۴۰۰پروژه آن درسطح شهر وشهرستانها وهفتصد پروژه در سطح روستاها بوده است.

درسال‌جاری ۷۵۰ کیلومتر راه روستائی و مرزی در آذربایجان غربی احداث شده است

۶۰ درصد اعتبارات عمرانی آذربایجان غربی به روستا ها اختصاص یافته است

لازم بیادآوری است‌که این ارقام نه‌مربوط به‌بازسازی است‌ونه‌مربوط به‌ارقام‌پروژه‌های‌ملی بلکه فقط پروژه ـ های عمرانی استان است. از نکات ویژه این پروژه‌ها احداث ۷۵۰ کیلومتر راه اعم از روستائی ومرزی توسط اداره راه وترابری درسال جاری می‌باشد. همچنین ۲۵۰ کیلومتر هم راه فرعی و۱۲۰ متر پل‌هم جزو این پروژه‌ها بوده که این اقدامات جدا از فعالیتهای اداره راه قدس می‌باشد واین اداره کارهاوفعالیتهای‌جداگانه‌ای داشته‌که بسیار چشمگیر بوده است.

وی اضافه نمود: ۴۰۰ پروژه آموزشی شامل‌احداث مدارس از ۳۲ کلاسه گرفته تا۲ کلاسه داشتیم.اعتباراتی که‌درسطح شهرستانهای استان هزینه شده بالغ بر سیصد وبیست میلیون تومان است ومابقی اعتبارات در سطح روستا هزینه شده یعنی‌ما کمتر از ۴۰ درصد در سطح شهرستانها و۶۰ درصد اعتبارات را درسطح روستاها صرف‌نموده‌ایم واین سیاست کلی وبرخورد برنامه‌ریزی شده استان درزمینه انجام کارهای عمرانی در مناطق روستائی ومحرومیت‌زدائی در روستاها بوده است.

منابع جدید درآمد

آقای تسلطی افزود: درقالب این ۹۱۰ میلیون‌تومان چند تبصره داشتیم‌که یکی ازآنها تبصره اعتبارات مرزی است. تبصره ۶مربوط به محرومیت زدائی که بند ب آن به اعتبارات پروژه‌های اضطراری اختصاص داده شده است. البته باید اضافه کنم‌که ما منابع جدید درآمدی در سال۶۴ داشتیم که‌منابع درآمد شن وماسه از آنجمله است که تبصره ۶۶قانون بودجه سال ۶۳ آنرا بعهده استانداری قرار داده وباتوجه به‌اینکه‌سال۶۴ سال‌شروع کارها وفعالیتها درزمینه عوارض شن وماسه‌بود، بالغبر۹ میلیون تومان درسطح استان درآمد داشتیم. همچنین یکی از تبصره‌های بسیار مهم بودجه سال ۶۴ بند ب تبصره ۱۶ می‌باشد که براساس این بند مودیان مالیات مشاغل می‌توانند بجای اینکه بحساب خزانه‌واریز کنند بحساب پروژه‌های عمرانی واریز نمایند.

بهمین منظور حساب مشترکی بامضاء استاندار و مدیرکل دارائی افتتاح گردیده است. باید یادآور شوم که تااین لحظه ۶میلیون تومان ازاین طریق درآمد داشتیم‌که مستقیما دراستان هزینه خواهدشد.همینطور درآمدحاصله ازشن وماسه نیز مستقیما در شهرستانهائی‌که این اعتبار ازآن محل تحصیل‌شده خرج خواهد شد.

تعداد پروژه‌هائی که تاپایان‌سال ۶۴ می‌بایست تحویل شود ۵۰۰ پروژه است که‌تاکنون قریب ۴۰۰پروژه‌تحویل گردیده‌ومورد‌بهره‌برداری قرارگرفته‌اند.وی‌اضافه‌نمود: همانطوری که‌قبلا‌هم‌گفتیم‌یکی از اعتبارات که دراختیار استان قرار گرفته اعتبارات بازسازی است.

استان آذربایجان غربی یکی از پنج استان جنگزده کشور است، با این ویژگی که اگر سایر استانها در سال ۵۹ صدمات و لطمات جنگ تحمیلی عراق به آنها تحمیل گردید در این استان بلافاصله بعداز پیروزی

عملیات احداث وبازسازی ۵۰۰ واحد مسکونی در مناطق جنگی آذربایجان‌غربی در دست اجرا است

انقلاب شرارتها و توطئه گروهکها شروع شد.

براین اساس ما در زمینه کارهای بازسازیمان دو نوع مسئولیت داریم یکی مسئولیت رفع ویرانیها و عقب‌ماندگیهائی که ضدانقلاب براستان وارد ساخته و دیگری رفع ویرانیهائیکه رژیم مزدور عراق مستقیما به این استان تحمیل کرده است.

مهندس تسلطی با اشاره به ایام‌الله دهه فجر و مقاومت و دفاع مقدس ملت مسلمان ایران در برابر دشمن متجاوز و ایثارگریهای مردم مناطق مختلف آذربایجان غربی در مقابله با دسیسه های‌استکبارجهانی اظهار داشت: برای نخستین بار در تاریخ جنگهاست که ملتی همزمان با جنگ به عملیات نوسازی و بازسازی مناطق جنگی ادامه داده و نه تنها کشورهای مختلف جهان را به تعجب واداشته بلکه الگوئی شده برای کشورهائیکه در حال جنگ هستند.

احداث پناهگاه

وی با اشاره به اختصاص دویست میلیون ریال اعتبار به ایجاد پناهگاه در استان گفت: تاکنون یکصدوپنجاه میلیون ریال از این اعتبارات صرف احداث پناهگاههای شهرهای ارومیه، سردشت، مهاباد و نقده و اشنویه شده و عملیات ساختمانی ۳۵ پناهگاه عمومی به پایان رسیده است. وی در مورد فعالیتهای شهرداریها اظهار داشت: فعالیتهای عمرانی بیست شهرداری در سطح استان و جذب و مصرف اعتبارات این ارگانهای مردمی بهترین شیوه و الگوی مشارکت مردم در کارهای عمرانی و خودکفائی شهرداریها بشمار می‌رود که در این میان شهرداریها در سال جاری ۶ میلیارد ریال اعتبار از محل خودیاری مردم کسب و به مصارف کارهای عمرانی شهرها رسانده‌اند که سهم شهر ارومیه بالغ بر ۲ میلیارد ریال بوده است.

آقای تسلطی در پایان یادآور شد: کلیه فعالیت های عمرانی و اعتبارات شهرداریها با نظارت مستقیم استانداری به مصرف می‌رسد.

واگذاری ۱۸۷۰ قطعه زمین به‌متقاضیان واجد شرایط درشهرهای آذربایجان‌غربی

ارومیه ـ به‌میمنت ایام‌الله دهه‌فجر از سوی‌ادارمکل زمین شهری آذربایجان غربی یک هزار وهشتصد وهفتادقطعه زمین در شهرهای مختلف این استان در اختیارخانواده‌های واجد شرایط قرار گرفت.

مدیر کل زمین شهری آذربایجان غربی‌درگفتگوئی با خبرگزاری جمهوری اسلامی ضمن اعلام این مطلب، اظهارداشت:۲۲۰قطعه از این زمینها درنقده، ۲۰۰ قطعه در ارومیه، ۴۲۰ قطعه در مهاباد، ۳۰۰ قطعه در بوکان ۱۸۰ قطعه در سردشت،۳۰۰قطعه در اشنویه و۲۵۰قطعه درخوی واگذار شده است.

وی افزود: با واگذاری این قطعات تعدادخانواده‌هائی که پس از پیروزی‌انقلاب اسلامی از طریق‌واگذاری زمین‌صاحب مسکن شده‌اند به۱۲هزار خانوار رسیده است.

وی در ادامه سخنانش گفت: در حال حاضرنیز تعداد متقاضیانی که در اداره کل زمین شهری آذربایجان غربی ثبت نام کرده‌اند، حدود ۱۳ هزار خانواده است. ضمنا اهالی بخشهای پلدشت و اشنویه که ساکن شهرهای دیگر آذربایجانغربی هستند، اگر به محل سکونت خود بازگردند با دونفر عائله می‌توانندزمین برای احداث خانه دریافت دارند.

مدیر کل زمین شهری آذربایجانغربی بااشاره‌به‌اینکه تعداد متقاضیان زمین درشهرهای نقده، بوکان‌وسردشت به‌سه نفر عائله ودر خوی، سلماس، میاندوآب وارومیه به پنج نفر رسیده است، افزود: اهالی شهرهای نقده، مهاباد، بوکان، سردشت، خوی، اشنویه وپلدشت که در ارومیه ساکن هستند، می‌توانند بادریافت برگ مهاجرت از این شهر به شهرهای خود بازگشته وزمین برای‌احداث مسکن دریافت دارند.

وی‌یادآور شد: ازمقدار زمین‌های واگذار شده تاکنون نزدیک به ۱۰۴ هزار متر مربع به تاسیسات آموزشی، ۷۶هزار مترمربع به واحدهای درمانی و بهداشتی، ۲۱۳ هزار مترمربع به واحدهای اداری، ۷۶ هزار متر مربع‌به بخشهای تجاری، ۱۷۸هزار متر مربع‌به خدمات شهری و۶۷ هزار متر مربع به فضای سبز اختصاص‌یافته‌است.

برای رفع مشکلات و نیازهای روستائیان مهاباد باید بودجه‌وامکانات بیشتری دراختیار جهادسازندگی قرارگیرد

مهاباد ـ خبرنگار اطلاعات: جهاد سازندگی شهرستان مهاباد در ۹ ماهه سال جاری در۱۰زمینه‌آب، کشاورزی، عمران روستائی، دام و آبزیان، صنایع روستائی، بهداشت محیط و درمان، بسیج سازندگی، شوراهای اسلامی روستائی، آموزش روستائیان و پشتیبانی جنگ فعالیت داشته است.

برادر جهاندیده سرپرست جهاد سازندگی مهاباد در یک گفتگوی اختصاصی با اطلاعات ضمن اشاره‌به مطالب فوق در مورد مسائل و مشکلات منطقه اظهار داشت: باتوجه به حساسیت منطقه، توسط عمال‌وایادی استکبار جهانی، استضعاف مضاعفی برمردم تحمیل‌شده است که خواه ناخواه مسائل و مشکلات عدیده‌ای را نیز بوجود آورده از جمله اینکه فقر و فلاکت وخرابی بیشتری در روستاهای این منطقه حاکم‌است. البته‌نهاد‌های انقلابی در اینجا بسیار کار کرده‌اند و امروزه‌هم

امکانات جهاد سازندگی در حد محدودی است و در همان حد میتواند نیازهای مردم‌رابرآورده سازد

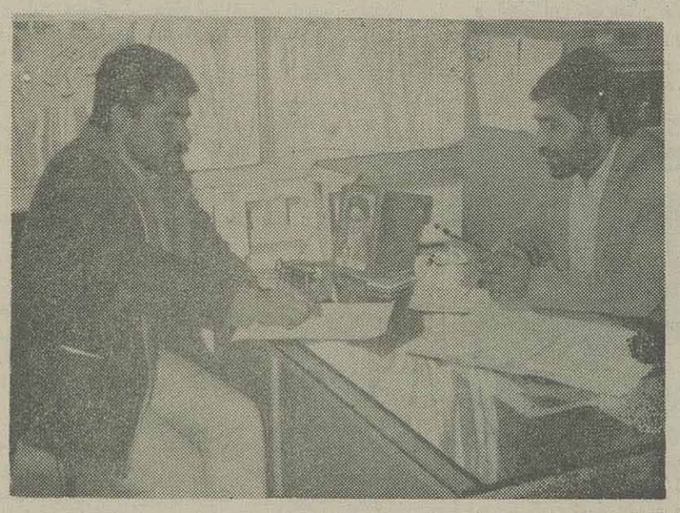

برادر جهاندیده سرپرست جهاد سازندگی مهاباد بهنگام گفتگو با خبرنگار اطلاعات

کار می‌شود ولی به‌علت ناامنی در برخی از روستاهاو راهها و نیز با توجه به افزون بودن مشکلات ونیاز‌های روستائیان و کوهستانی و گسترده بودن منطقه ما نیاز بیشتری به امکانات از جمله ماشین راهسازی‌و نیروی صادق و خوب و امکانات داریم تا بتوانیم به نیازهای مردم پاسخ بدهیم. مشکل دیگر ما مشکل کمبود بودجه است و ما برای کارکردن و پاسخگوئی به‌نیاز‌های فراوان این منطقه احتیاج به بودجه کافی داریم.

همکاری مردم

سرپرست جهاد سازندگی مهاباد در موردهمکاری مردم منطقه با نیروهای انقلابی‌مخصوصا‌جهادسازندگی گفت: چون جهاد نهادی مردمی و جوشیده‌ازمتن‌انقلاب و دارای معیارهای اسلامی است و ساده و بصورت انقلابی قبل از شعار عمل می‌کند در میان مردمی که با جهاد برخورد دارند و یا در روستاهائی‌که کار می‌کند جایگاهی خاص دارد و ایثار واقعا جهاد را یکارگان دلسوز و خدمتگزار و از خودشان می‌دانندو با تمام امکانات خودشان چه نیروی انسانی، چه حمایت‌امنیتی و چه از لحاظ خودیاری نقدی در طرحهای اجرائی، جهاد سازندگی را کمک و همیاری میکنند، و دربعضی مواقع این همکاری بقدری زیاد است‌و استقبال میشود که برای خودمان‌هم تازگی دارد. مردم‌باستقبال‌کم‌نظیری از جهاد سازندگی برای اجرای‌کارهایشان‌دعوت‌می‌کنند و سیل تقاضای آنهاست که همه روزه به جهاد روانه می‌شود.

وی همچنین در ارتباط با انتظارات جهاد ازمردم گفت: مردم واقعا به وظیفه خودشان عمل می‌کنند و انتظار بیشتر ما هم اینست که برخورد بیشتری با جهاد سازندگی و ارگانهای انقلابی داشته باشند، آنهارابیشتر بشناسند و مساعدت نمایند و مشکلات آنهارارفع‌نمایند تا آنان بتوانند در جهت پیشبرد زندگی روستائی، و اقتصاد مملکت، کشاورزی و دامداری‌و صنایع روستائی آنها را یاری دهند و درموردد‌عوتهائی‌که‌جهادسازندگی برای آموزشهای کشت دیم، ترویج کشاورزی، ترویج دامداری، ترویج صنایع روستائی و دستی و آموزش اجتماعی بعمل می‌آورد شرکت نمایند تا هم خودشان‌و هم مملکت رشد نماید و انتظار دیگری که از مردم‌داریم این است که در نظر داشته باشند که جهاد سازندگی‌با هرارگان دیگری امکانات محدودی داردو درعرض سال یا سالها کارهای محدودی را در حد ظرفیت خودمی‌تواند انجام دهد و مردم عزیز ما به همان اندازه‌انتظار و توقع داشته باشند. البته کارها و نیازهای مردم نیز رفع خواهد شد و بمرور روستاهایمان آباد می‌شوند، منتهی صبر لازم است و سپس بسیج عمومی. انتظار دیگر ما این است که گروهکهای ملحد و بیگانه پرست و وابسته به فرهنگهای غربی و شرقی را نپذیرندو آنها را از میان خودشان طرد نمایند، آنها را بشناسند وبه ماهیت آنها پی‌ببرند و بدانند که آنها دشمنان انسانیت، استقلال و آزادی فکری اندیشه و عمل و اسلام،تقوی و پاکی هستند و در این مدت نشان داده‌اند آنها نمی‌توانند خود را اداره کنند چه برسد به اینکه قیم‌مردم باشند.

انتظار از مسئولین

انتظار ما از مسئولین اینست که با توجه به حساسیت و نیاز منطقه امکانات مناسب وبودجه کافی در اختیار ما بگذارند و از ادارات و ارگانها نیز ضمن تشکر و قدردانی از همکاری و هماهنگی آنها با جهاد درخواست داریم که با واقعبینی منطقه برخورد بیشتری داشته باشند با توجه به آنها برنامه‌ریزی کنند مردم را بیشتر بشناسند به روستائیان و به محرومان بیشتربهاء بدهند نظرات مخالف و موافق را بشنوند تا کارشان بدون نقص انجام شود و نارسائیها از بین‌برود و افراد صالح را بکار بگمارند.

بهره‌برداری از ۵ طرح عمرانی در روستاهای نقده

ارومیه ـ در پنجمین روز از ایام‌الله دهه فجر طی مراسمی با حضور مسئولان محلی و اهالی روستاها بهره‌برداری از پنج طرح روستائی در پنج روستای تابع شهرستان نقده آغاز شد.

به‌گزارش خبرگزاری جمهوری اسلامی، این طرحها شامل آب‌بند روستای چیانه، سد انحرافی روستای علی ملک، قنات روستای مملو، درمانگاه روستای «پنج تن شهید» و برق روستای دورگه لطف‌الله است که با صرف بیست‌و هفت میلیون ریال اعتبارازمحل اعتبارات بازسازی و نوسازی جهاد سازندگی آذربایجان غربی به مرحله بهره‌برداری رسیده است.

یادآور می‌شود که با بهره‌برداری از سد انحرافی علی‌ملک در نقده آب ششصد و پنجاه هکتار از اراضی روستاهای چیانه، علی‌ملک و قلعه جوق تامین شد.

ضمنا با بهره‌برداری از ۶۸ حلقه قنات روستای «مملو»، آب مورد نیاز کشاورزی و آشامیدنی اهالی شصت خانواری این روستا تامین و با گشایش طرح برق‌رسانی روستای دورگه لطف‌الله خان ۸۳ خانوار از روستا از مزایای برق بهره‌مند شدند.

این طرحها در مدت یکسال توسط جهادسازندگی شهرستان نقده اجرا و خاتمه یافته است.

همزمان با ایام دهه مبارک فجر

دهها طرح عمرانی، رفاهی و بهداشتی در آذربایجان به بهره‌برداری رسید

همزمان باایام دهه مبارک فجر عملیات اجرائی دهها طرح‌عمرانی، تولیدی،رفاهی وبهداشتی در شهرها و روستاهای‌مختلف آذربایجان شرقی وغربی به‌اتمام رسید و مورد استفاده وبهره‌برداری مردم قرار گرفت.

در این زمینه گزارشی داریم که در زیر از نظرتان می‌گذرد:

افتتاح خانه‌های بهداشت در ۳ روستای اهر

تبریز ـ در هشتمین روز از ایام ا... دهه‌فجرخانه‌های بهداشت روستاهای صومعه‌دل مهتروزرین از توابع‌شهرستان اهرمورد بهره‌برداری قرار گرفت.این‌خانه های بهداشت هرکدام درزمینی به‌مساحت یکهزار متر مربع و بازیربنای یکصد و بیست متر مربع وبا هزینه بیش از چهار میلیون ریال ساخته شده است.

اجرای طرحهای برق رسانی و آبرسانی

اردبیل ـ عملیات برق‌رسانی به روستا‌های شمس‌آباد وتازه قشلاق و آبرسانی به روستاهای مهماندوست، کل‌تپه وکچل‌آباد از توابع شهرستان اردبیل،دردومین روز از دهه فجر طی مراسمی با حضور روستائیان مورد بهره‌برداری قرارگرفتند.

اجرای این طرحها که توسط جهاد سازندگی واداره برق اردبیل انجام شده بالغبر ۱۲میلیون و۸۰۰ هزار ریال هزینه برداشته است.

افتتاح اورژانس بیمارستان امام خمینی سراب

تبریز ـ به‌مناسبت هفتمین‌سالروز بازگشت امام امت بمیهن اسلامیمان اورژانس بیمارستان امام خمینی سراب با حضور آیت‌الله ملکوتی نماینده امام‌در آذربایجان وامام جمعه تبریز و مسئولین‌محلی‌افتتاح شد. این اورژانس‌بازیربنای یک هزارمتر مربع و باهزینه سی میلیون ریال در محوطه بیمارستان‌امام‌خمینی‌این‌شهرستان احداث شده وشامل بخشهای جراحی، دندان‌پزشکی، داخلی، زنان وزایمان، رادیولوژی، آزمایشگاه وداروخانه می‌باشد. ضمنا یک سوم‌ازهزینه مصرف‌شده باخودیاری اهالی سراب تامین و پرداخت شده است.

بهره‌برداری از مرکز تلفن خودکار نمین

تبریز ـ همزمان بابزرگداشت اولین‌روز از ایام الله مبارک دهه فجرطی‌مراسمی باحضور جمعی ازمسئولین مخابرات‌استان آذربایجانشرقی مرکز تلفن خودکار ۵۰۰ شماره‌ای بخش نمین از توابع شهرستان اردبیل افتتاح شد ومورد بهره‌برداری قرار گرفت.

بابهره‌برداری از این مرکز که قابل توسعه تا ۱۰۰۰ شماره می‌باشد از این پس اهالی این بخش می‌توانند در داخل شهر بصورت خودکار ودر ارتباط بین شهری از طریق اپراتور مکالمات‌تلفنی برقرار کنند.

پیش‌بینی می‌شود با توسعه مرکز «اس ـ تی ـ دی» شهرستان اردبیل این مرکز نیز کدبندی شود.

برق رسانی به‌یک روستا

تبریز ـ به‌مناسبت دهه فجر پروژه برق روستای «داراب»ازتوابع سراب باحضور امام جمعه و فرماندار و مسئولین محلی افتتاح شد.

با بهره‌برداری ازاین طرح که با هزینه ۲۴ میلیون ریال وتوسط برادران جهادگر وبا همکاری اداره برق سراب به‌مرحله اجرا درآمده است،۶۰۰ خانوار ازنعمت برق بهره‌مند شدند.

افتتاح یونیت دندانپزشکی و رادیوگرافی

تبریز ـ به‌مناسبت دهه فجر یونیت دندان‌پزشکی ورادیوگرافی روستاهای شربیان‌و وآبرغان ازتوابع شهرستان سراب با حضور امام جمعه وجمعی از مسئولین محلی افتتاح شد ومورد بهره‌برداری قرار گرفت.

این پروژه‌ها که باتلاش اداره بهداشت شهرستان سراب وهرکدام باهزینه پانصد هزار ریال به‌مرحله اجرا درآمده‌اند،قادر خواهند بود علاوه‌براهالی روستاهای یاد شده به ساکنان روستاهای همجوار نیز سرویس دهند.

آبرسانی به‌روستای «ایدرشان»

تبریز ـ بهره‌برداری از طرح آب‌رسانی روستای «ایدرشان» از توابع سراب آغاز شد.

این پروژه با هزینه بیش از سه میلیون و سیصد و شصت هزار ریال توسط اداره بهداشت محیط سراب اجرا شده است.

با بهره‌برداری از این طرح ۳۰ خانوار روستائی از آب آشامیدنی سالم بهره‌مند شدند.

گشایش بخش دندانپزشکی در «اردهاب»

تبریز ـ بمناسبت دهه فجر بخش دندانپزشکی و درمانگاه روستای اردهاب از توابع شهرستان سراب افتتاح شد و مورد بهره‌برداری قرار گرفت. با ایجاد این بخش که بالغبر پنج میلیون ریال‌هزینه دربرداشت، علاوه برارائه خدمات در روستای اردهاب روستاهای همجوار نیز زیر پوشش این طرح قرار خواهندگرفت.

بهره‌برداری از طرح آبرسانی

تبریز ـ بمناسبت ایام‌الله دهه فجر پروژه آب آشامیدنی روستای «دونیق»از توابع شهرستان سراب مورد بهره‌برداری قرار گرفت. این طرح با هزینه بیش از پنج میلیون و یکصد و چهل هزار ریال توسط اداره بهداشت محیط شهرستان سراب اجرا شده است. با بهره‌برداری از این پروژه تعداد ۹۶ خانوار روستائی از آب آشامیدنی سالم استفاده خواهند کرد.

ایجاد دفتر مخابراتی

اردبیل ـ در چهارمین روز ازدهه فجر دفتر مخابراتی روستای خلفلو، از توابع شهرستان خلخال بایک رشته خط «اف ـ ایکس» از طریق اردبیل افتتاح‌شد و مورد بهره‌برداری قرار گرفت.

با بهره‌برداری از این دفتر از این پس اهالی این روستا و روستاهای همجوار میتوانند با سراسر کشورارتباط تلفنی و تلگرامی برقرار کنند.

احداث کانال آبرسانی

اردبیل ـ توسط مرکز خدمات روستائی بخش نیر از توابع اردبیل به منظور انتقال آبزراعی، عملیات احداث ۵۰۰ متر کانال آبرسانی بتونی در این بخش به اتمام رسید و مورد بهره‌برداری قرار گرفت.

برای اجرای این‌طرح علاوه بر همیاری روستائیان ۳میلیون و ۵۰۰ هزار ریال هزینه صرف شده است.

افتتاح مرکز بهداشتی‌و درمانی در اهر

اردبیل ـ بمناسبت دهه فجر مرکز بهداشتی و درمانی شماره سه اهر طی مراسمی با حضور فرماندار و جمعی از مسئولان امور اجرائی این شهر افتتاح شد و مورد بهره‌برداری قرار گرفت.

حضور امام جمعه وجمعی از مسئولین محلی افتتاح شد ومورد بهره‌برداری قرار گرفت.

این پروژه‌ها که باتلاش اداره بهداشت شهرستان سراب وهرکدام باهزینه پانصد هزار ریال به‌مرحله اجرا درآمده‌اند،قادر خواهند بود علاوه‌براهالی روستاهای یاد شده به ساکنان روستاهای همجوار نیز سرویس دهند.

آبرسانی به‌روستای «ایدرشان»

تبریز ـ بهره‌برداری از طرح آب‌رسانی روستای «ایدرشان» از توابع سراب آغاز شد.

این پروژه با هزینه بیش از سه میلیون و سیصد و شصت هزار ریال توسط اداره بهداشت محیط سراب اجرا شده است.

با بهره‌برداری از این طرح ۳۰ خانوار روستائی از آب آشامیدنی سالم بهره‌مند شدند.

گشایش بخش دندانپزشکی در «اردهاب»

تبریز ـ بمناسبت دهه فجر بخش دندانپزشکی و درمانگاه روستای اردهاب از توابع شهرستان سراب افتتاح شد و مورد بهره‌برداری قرار گرفت. با ایجاد این بخش که بالغبر پنج میلیون ریال‌هزینه دربرداشت، علاوه برارائه خدمات در روستای اردهاب روستاهای همجوار نیز زیر پوشش این طرح قرار خواهندگرفت.

بهره‌برداری از طرح آبرسانی

تبریز ـ بمناسبت ایام‌الله دهه فجر پروژه آب آشامیدنی روستای «دونیق»از توابع شهرستان سراب مورد بهره‌برداری قرار گرفت. این طرح با هزینه بیش از پنج میلیون و یکصد و چهل هزار ریال توسط اداره بهداشت محیط شهرستان سراب اجرا شده است. با بهره‌برداری از این پروژه تعداد ۹۶ خانوار روستائی از آب آشامیدنی سالم استفاده خواهند کرد.

ایجاد دفتر مخابراتی

اردبیل ـ در چهارمین روز ازدهه فجر دفتر مخابراتی روستای خلفلو، از توابع شهرستان خلخال بایک رشته خط «اف ـ ایکس» از طریق اردبیل افتتاح‌شد و مورد بهره‌برداری قرار گرفت.

با بهره‌برداری از این دفتر از این پس اهالی این روستا و روستاهای همجوار میتوانند با سراسر کشورارتباط تلفنی و تلگرامی برقرار کنند.

احداث کانال آبرسانی

اردبیل ـ توسط مرکز خدمات روستائی بخش نیر از توابع اردبیل به منظور انتقال آبزراعی، عملیات احداث ۵۰۰ متر کانال آبرسانی بتونی در این بخش به اتمام رسید و مورد بهره‌برداری قرار گرفت.

برای اجرای این‌طرح علاوه بر همیاری روستائیان ۳میلیون و ۵۰۰ هزار ریال هزینه صرف شده است.

افتتاح مرکز بهداشتی‌و درمانی در اهر

اردبیل ـ بمناسبت دهه فجر مرکز بهداشتی و درمانی شماره سه اهر طی مراسمی با حضور فرماندار و جمعی از مسئولان امور اجرائی این شهر افتتاح شد و مورد بهره‌برداری قرار گرفت.

این مرکز در زمینی بمساحت ۵هزار متر مربع، با زیربنای ۴۰۰ متر مربع وبا هزینه معادل ۲۰ میلیون ریال از طرف اداره بهداری اهر احداث شده است، شامل داروخانه، اتاق واکسیناسیون، بخش بهداشت و تنظیم خانواده و معاینه می باشد.

افزایش کانالهای مخابراتی خوی ـ ارومیه

ارومیه ـ بمناسبت ایام‌الله دهه‌فجر پانزده کانال جدید مستقیم مخابراتی بین ارومیه ـ خوی مورد بهره‌برداری قرار گرفت.

با بهره‌برداری از این کانالها که ده کانال آن از ارومیه به خوی و پنج کانال دیگر از خوی به ارومیه است، تسهیلات بیشتری برای ارتباط تلفنی بین اهالی دو شهر مذکور فراهم آمده است.

ایجاد ۴۰ واحد مسکونی برای پرسنل پایگاه دوم هشکاری تبریز

تبریز ـ در هشتمین روز از ایام‌الله دهه فجر و به مناسبت ۱۹ بهمن روز نیروی هوایی جمهوری اسلامی ایران چهل واحد مسکونی که توسط جهاد خودکفایی پایگاه دوم شکاری تبریز در محوطه پایگاه احداث گردیده است،افتتاح شد و در اختیار پرسنل پایگاه قرار گرفت.

هر واحد مسکونی دارای ۶۸ متر مربع زیربنا و جمعا ۹۰ میلیون ریال‌هزینه دربرداشته که تماما از محل درآمد های جهاد خودکفایی پایگاه تامین شده است.

همچنین موتورخانه جدید پایگاه دوم شکاری تبریز بانصب سه دستگاه موتور پمپ به قدرت ۳۰۰ و ۴۰۰ متر ـ مکعب آب در ساعت افتتاح شد و مورد بهره‌برداری قرار گرفت. هزینه مصرف‌شده جهت احداث و نصب دستگاههای این موتورخانه جمعا ۳ میلیون ریال بود که از سوی معاونت پشتیبانی پایگاه تامین شده است.

برق رسانی به دو روستا

تبریز ـ طرح برق‌رسانی روستاهای «تقی دیزج» و «نقدی کندی» از توابع مشکین‌شهر که به همت برادران جهادگر و با همکاری اداره برق این شهرستان به پایان رسیده بود در چهارمین روز از دهه فجر با حضور مسئولین محلی‌افتتاح شد و تعداد ۲۴۰ خانوار از نعمت برق بهره‌مند شدند.

کل هزینه مصرفی این طرح ۱۴ میلیون و ۸۰۰ هزار ریال بود که از اعتبارات جهاد سازندگی استان و برق منطقه‌ای آذربایجان تامین و پرداخت‌شده است.

احداث یک مسجد در اشنویه

ارومیه ـ مسجد محمدیه که‌با خودیاری مردم مسلمان و متدین مرکز بخش اشنویه دراین شهر احداث‌شده است، طی‌مراسمی باحضور امام جمعه، بخشدار و جمعی از مسئولان محلی افتتاح شد و برای اولین بار نماز وحدت با شرکت اقشار مختلف مردم وکارکنان ادارات‌و سازمانهای دولتی به امامت قاضی محمد خضری امام جمعه اشنویه در صحن آن اقامه گردید.

در این آئین پس از تلاوت آیاتی از کلام‌الله مجید و اقامه نماز، امام جمعه اشنویه دررابطه‌با اقدامات دولت‌جمهوری اسلامی در زمینه احیاء مساجد و اماکن مذهبی مطالبی بیان داشت.

بر قرسانی به روستای کاسن

تبریز ـ طرح برق رسانی به روستای «کاسن» از توابع بخش «ورزقان» اهر به پایان رسید وطی مراسمی با حضور فرماندار و جمعی از مقامات محلی مورد بهره‌برداری قرار گرفت.

این پروژه‌با هزینه‌ای معادل ۹میلیور ویکصد هزار ریال توسط اداره برق اهر وبا همکاری جهاد سازندگی این شهرستان به مرحله اجرا درآمده است.

با بهره‌برداری از این طرح ۲۹۰ خانوار از نعمت برق بهره‌مند شدند.

افتتاح درمانگاه

تبریز ـ درمانگاه روستای مرادلو از توابع مشکین شهر که درزمینی به مساحت ۱۴۰۴ مترمربع و با زیربنای ۴۰۵ مترمربع توسط شبکه بهداری این شهرستان و با هزینه ۱۷ میلیون ریال از محل اعتبارات طرحهای‌عمرانی استان‌احداث گردیده بود باحضور مقامات محلی افتتاح شد و مورد بهره‌برداری قرارگرفت.

گشایش‌واحد فیزیوتراپی بیمارستان طالقانی‌مشکین‌شهر

تبریز ـ به‌مناسبت ایام‌مبارکه دهه فجر واحد فیزیوتراپی بیمارستان‌طالقانی شهرستان مشکین شهر که با هزینه دو میلیون ریال احداث شده است با حضور مسئولین محلی افتتاح شد و مورد بهره‌برداری قرار گرفت.

بهره‌برداری دفتر مخابراتی روستای «وظیفه‌خوران»

تبریز ـ در پنجمین روز از دهه مبارکه فجر دفتر مخابرات روستای‌وظیفه خوران از توابع هشترود طی مراسمی مورد بهره‌برداری قرار گرفت.

با بهره‌برداری از این دفتر علاوه‌بر اهالی روستای وظیفه خوران ساکنان چندین روستای اطراف نیز از خدمات مخابراتی این دفتر استفاده خواهند کرد.

افتتاح پروژه برق در یک روستای مراغه

تبریز ـ پروژه برق روستای «کرده» از توابع مراغه افتتاح شد و مورد بهره‌برداری قرار گرفت این طرح که توسط برادران جهادگر و با هزینه دو میلیون و۵۱۶ هزارو ۷۰۰ریال به‌مرحله اجرا درآمده‌است دارای۱۴۵ انشعاب‌خصوصی و ۱۵۰ انشعاب معابر عمومی است.

خط دوم کارخانه نوشابه سازی ارومیه راه‌اندازی شد

ارومیه ـ پنجمین‌روز از بزرگداشت ایام دهه فجر بهره‌برداری از خط دوم کارخانه نوشابه سازی «فرد» ارومیه، «کانادادرای‌سابق» وابسته‌به‌بنیادمستضعفان طی مراسمی با حضور جمعی ازمسئولان استان آذربایجان غربی وکارکنان این کارخانه آغاز شد.

در مراسم افتتاح خط جدید این کارخانه مدیر کل اداره ارشاد اسلامی استان آذربایجان غربی‌و سرپرست بنیاد مستضعفان‌ارومیه در زمینه اهمیت تلاش وجانفشانی‌های کارگران متخصص و متعهد در کارخانجات و سنگر مقدس تولید برای قطع وابستگی و رسیدن به مرحله خودکفائی سخن گفتند.

در این مراسم پس از اهداء جوایز کارگران نمونه‌کارخانه‌فرد‌ارومیه حاضرین از قسمت های مختلف این کارخانه بازدید کردوبا نحوه‌کارکرد دستگاه های نوشابه سازی آشنا شدند.

اطلاعات
مازندران
پنجشنبه ۲۴ بهمن ماه ۱۳۶۴ ـ ۱۷۸۱۴

سازمان تأمین اجتماعی ۲۵۰ بیمارستان و درمانگاه در سطح کشور می‌سازد

درصفحه ۲

میلیونها نفر ازمردم مازندران در راهپیمایی ۲۲ بهمن، برادامه‌جنگ تاسرنگونی رژیم عراق، تاکید کردند

شرکت گسترده مردم مازندران در راهپیمایی ۲۲ بهمن

امام‌جمعه گرگان در دیدار با شهرداران شهر های شرق مازندران :

شهرداران باید بادادن امکانات بیشتر به طبقه محروم و کم درآمد، آنان را یاری دهند

★ شهرداریهای منطقه شرق مازندران، باز- سازی راههای لشکر کربلا مستقر در خوزستان رابه‌عهده گرفتند درصفحه ۲

حجت‌الاسلام حاج سید کاظم نورمفیدی نماینده‌امام درمنطقه وامام جمعه گرگان، دردیدار با شهرداران‌شهر های شرق مازندران، خطاب به‌آنان‌گفت:شما بایدشرایطی را فراهم کنیدکه مردم محروم، همیشه درصحنه باشند.

دستگاه تقویت کننده برق روستا های گرگان،علی آبادکتول و آق‌قلا نصب و راه‌اندازی شد

درصفحه ۲

نماینده مردم قائمشهر و سوادکوه در مجلس شورای اسلامی :

دولت باید با فراهم کردن امکانات ووسایل کشاورزی، کشاورزان را یاری دهد

★ حجت‌الاسلام حبیبی: حرکت راهیان‌کربلا،نور تازه‌ای در دل محرومین ومستضعفان جهان‌دمید و امید مستکبران را به یاس مبدل ساخت .

درصفحه ۲

هنر و ادبیات مازندران

صدشیردل هدامی در راه‌عشق اسلام

هی برمه کانده شونمه چمتابدوش عاشق
دل خونه سینه‌جاکه این چکمه پوش عاشق
دره بدست صحرا از غانچه‌های پرپر
دارسنم ورنیده دست خروش عاشق
در سنگرای تقوا ای بعثیا بوبینین
میست‌عمل‌بلنده از جمبه‌جوش عاشق
دنیار خون بئی ته‌ای مسلمین برانین
تاسفره‌ی شهادت بانوش نوش عاشق
صد شیردل هدامی در راه عشق اسلام
جام شرف کشتیی حق از گدوش عاشق
سلوار خون بویه از چشم جان ایران
بشنو پغام موری راز چهوش عاشق
صحرا بریجی صدامیا آسمان دواشی
هجا تباندی بوری از چنگ قوش عاشق
این تیرهای افتادرفرق شو هنیشته
روزظفر به‌موئه از صبح هوش عاشق
قانوس دل (حسان) رمتاباغ غم کشانده
چون برمه کانده شونه چمتابدوش عاشق

برگردان فارسی

دشت‌بان صحرا، می گرید و می نالد و می رود.
دل این چکمه‌پوش خون هست و سینه‌اش از شدت درد چاک است
دره بدست صحرا، از گلهای سرخی که پرپر شده‌اند باخروش خودش درخت ستم را می برد
ای بعثیا ببینید که رزمندگان ما در سنگرهای تقوا با هجوم خودشان و بایاد خدا شما را نابود می کنند.
دنیا را خون فرا گرفته است، ای مسلمین حرکت‌کنید و تا سفره شهادت پهن است به پیش برانید
صد شیردل در راه عشق اسلام هدیه کردیم
شرف و حیثیت و حقانیت را از جام حق می نوشیم
جوی خون راه افتاده از چشم جان ایران
بشنوید پیغام مویه را که چاوش سرداده است
ای صدام اگربه صحرا بگریزی ویا اینکه به‌آسمان‌بروی
از چنگ رزمندگان عاشق خدا نمی توانی فرارکنی
تیرهای آفتاب برفرق شب نشسته است
و روز ظفر از صبح هوش عاشقان فرا رسید
قانوس دل احسان را تاباغ غم می کشاند
چون گریه میکند و می رود دشت‌بان صحرا

رباعیات محلی

هستین بزنین گردن کفتار ستم
از ریشه بکندین جگردار ستم
در دل ببرین کینه آثار ستم
با نصرمن‌الله سقط کار ستم

★★★

افتای سحر نیزه ایمان ظفر
اون غلفل افتاتر عصیان ظفر
تاکانده‌شوسایه بپاکانده نترس
چون اشکنه باهره‌ی دندان ظفر

★★★

تا جنبه ورزای ستم دم نزنین
بی‌یادخدا هجکسه سرهم نزنین
بیگانه کمین کانده به پشتی کمنه
باعشق علی (ع) دشمنه کم‌کم ترنین

★★★

احسن ! کش‌خونی در تا دست شما
دشمن بخدا لرزنه از هست شما
چشمار بزن سنگ بررجان که الان
پتکاله زخمی دکنه بست شما.

سید حسن احمدی (احسان) ـ کردکوی

برگردان فارسی

بلند شوید و گردن کفتار ستم را بزنید
ریشه درخت ستم را از بیخ و بن بکنید
در دلتان کینه آثار ستم را بگیرید
با نصرمن‌الله کار ستم تمام است.

بقیه درصفحه۲

طی‌مراسمی باحضور وزیرپست‌و تلگراف و تلفن

مرکز تلفن خودکار دوهزار شماره‌ای فریدونکنار افتتاح شد

کلیه عملیات نصب و راه اندازی مرکز تلفن خودکار فریدونکنار به دست متخصصین ایرانی انجام شده و تلفن های این مرکز تا ۳ هزار شماره‌قابل افزایش‌است

میزان واگذاری تلفن به متقاضیان‌استان‌مازندران نسبت به قبل از انقلاب به ۲ برابر افزایش‌یافته است

در حال حاضر ۱۵۰ روستای استان‌مازندران از مزایای دفتر مخابراتی برخوردارند

درصفحه ۲

مدیر عامل برق‌منطقه‌ای مازندران‌درمراسم آغازبهره‌برداری ازپست برق «شهید کلامی» قائمشهر :

بهره‌برداری ازطرح برق‌رسانی به ۲۸ روستای نوار مرزی گنبدو کلاله، بزودی آغازمی‌شود

در صفحه ۲

بهره‌برداری ازیک مدرسه روستایی

در صفحه ۲

مسئول دایره دادگاه صلح محمودآباد

قوانین موجود، در بسیاری موارد، جوابگوی نیازهای جامعه انقلابی و اسلامی ما نیست

★ دادگاه صلح محمودآباد ازنظر کادر قضائی و اداری، کمبودهایی دارد درصفحه ٤

۲۷ لشکر احتیاط قدس مازندران، توان رزمی خودرادر خیابانهای ساری به نمایش گذاشتند

سرپرست استانداری مازندران: ما مطمئنیم با این اراده و اتفاق شما ، به زودی طومار عمر ننگین رژیم عراق و رژیم اشغالگر قدس، برچیده خواهد شد

★ در قسمتی از قطعنامه نیروهای احتیاط قدس مازندران آمده است : ما رزمندگان اسلام ازاین اجتماع باشکوه خودبه استکبار جهانی اعلام می‌کنیم که توطئه کاهش قیمت‌نفت ذره‌ای از مقاومت وایستادگی ما نخواهد کاست و ما همچنان تاکسب‌پیروزی نهایی، به‌نبرد بی‌امان خود ادامه می‌دهیم درصفحه٤

به‌منظور گرامیداشت ایام‌الله مبارک دهه‌فجر

۷ میلیون ریال از درآمد کارخانه‌های پنبه پاک‌کنی منطقه گرگان و گنبد و استان خراسان به امور جبهه و جنگ اختصاص یافت

درصفحه٤

تسهیلات پرداخت وام مسکن به متقاضیان روستایی در استان مازندران فراهم شد

درصفحه ۲

به‌منظور تامین پروتئین موردنیاز کشور، از سوی وزارت کشاورزی

طرح جایگزینی مرغداریها جهت توسعه پرورش مرغ مادر در داخل کشور، در دست بررسی است

★ قائم‌مقام معاون اجرایی وزارت کشاورزی: برای بهره‌گیری‌ازواحدهای پرورش مرغ‌گوشتی، طرح تبدیل این واحدها به مزارع مرغ‌مادر به مرحله اجراء درمی‌آید درصفحه ٤

طی‌مراسمی باحضور رئیس شرکت ملی‌گاز منطقه چهار کشور

کلنگ عملیات گازرسانی بخش گلوگاه به زمین زده شد

در صفحه ۲

برای شرکت‌در مسابقات جودو دهه‌فجر تهران

ورزیده‌ترین جودوکاران مازندران برگزیده‌شدند

در صفحه ۲

٤٦ شرکت تعاونی مسکن درامر خانه‌سازی برای کارگران مازندران، تاکنون موفق نبوده‌اند

ساری ـ خبرنگار اطلاعات :

برادر حسین درزی‌نژاد مدیرکل کار و اموراجتماعی مازندران در گفتوگو با خبرنگار اطلاعات ، به عامل بیکاری در جامعه اشاره کرد و گفت : عامل مهم بیکاری در منطقه مازندران ، از نظام آموزشی غلطی که‌درگذشته وجود داشت به ارث رسیده است که این نظام آموزشی بنحوی است که نیروهای انسانی آموزش دیده بصورت نیروهای ماهر قادر به مشارکت د رامر تولید نیستند و اکثر نیروئی که تازه وارد بازار کار میشوند ، میخواهند در بخش خدماتی اداری جذب شوند که این امر هم بعلت تکمیل نیروی انسانی مورد نیاز ادارات ، امکان پذیر نیست .

وی افزود : یکی از عوامل دیگر بیکاری را میتوان عدم سرمایه‌گذاری کافی متناسب با نیروی جویای کار دانست. نرخ اشتغال در جامعه شهری مازندران، رقمی معادل ۲۱٫۲ درصد است که کل شاغلین شهری حدود ۲۵۰ هزار نفر پیش‌بینی می‌شود .

مدیرکل کار وامور اجتماعی موانع و مشکلات موجود در خصوص اشتغال را ، عدم سرمایه‌گذاری کافی در امر عمران و کشاورزی و صنایع پیوسته کشاورزی و صنایع وابسته کشاورزی و صنایع دستی و سنتی و عدم تربیت نیروهای مناسب با شرایط اقتصادی و اجتماعی استان اعلام کرد و افزود: سرمایه‌گذاری در امور مذکور با توجه به اینکه استان مازندران قطب کشاورزی اعلام شد ، سبب ایجاد اشتغال میگردد. البته عامل بازدارنده در این راستا ،کاهش‌بودجه است که اثر مستقیم و بسیار موثری دارد و مانع عمده سرمایه‌گذاری که نتیجه منطقی آن افزایش وسایل تولید و بالا رفتن میزان اشتغال است، همزمان با سرمایه‌گذاری می‌بایست به تربیت نیروی کار خاص و تبدیل آن‌به‌نیروهائی که جوابگوی نیازهای استان باشد همت نمود و در ارتباط با میزان تخصص و تجربه نیروهای مورد نظر تصمیماتی متناسب با سیاست اقتصادی منطقه و کشور گرفته شود .

عدم اشتغال ، معلول نارسائی سیستم آموزشی نیز هست و نیروی کار متخصص که بایست جوابگوی نیازمندیهای منطقه باشد ، تربیت نشده است . لذا لازم است نسبت به آموزش حرفه‌ای کوتاه مدت و بلندمدت اقدام گردد . باید فرصت اشتغال در سطح منطقه بوجود آید که لازمه ایجاد فرصت اشتغال ، سرمایه‌گذاری با برنامه خواهد بود .

برادر درزی‌نژاد در زمینه قوانین موجود اداره‌کار گفت: قانون کار موجود که در سال ۱۳۳۷ به تصویب رسید، نمی‌تواند منطبق با موازین اسلامی و خواسته‌های انقلابی کل اقشار زحمتکش جامعه اسلامی باشد. برهمین اساس ، وزارت کار و امور اجتماعی اقدام به تهیه پیش‌نویس قانون کار مطابق با خواسته‌های شرعی‌جامعه اسلامی کرد که جهت تصویب تقدیم مجلس شورای اسلامی شد .

وی در رابطه با اقدامات رفاهی اداره کل کار و امور اجتماعی از جمله تهیه مسکن برای کارگران گفت اساسا استفاده از امور اجتماعی برای وزارت کار ، رسیدگی به امور اجتماعی کارگران بوده است ولی‌بطور کلی آنطور که باید ، به امور اجتماعی بها داده نشده است و قانون و مقررات جامعی در این زمینه وضع‌نشده است. باید مقرراتی وضع گردد تا کارفرمایان ملزم به تاسیس شرکت‌های تعاونی تا رسیدن به نتیجه مطلوب باشند .

وی همچنین گفت : موضوع حل مشکل مسکن کارگران یعنی تشکیل شرکت‌های تعاونی مسکن،به وزارت کار محول شده است و تاکنون ٤٦ شرکت تعاونی‌مسکن، نتوانسته‌اند خدماتی عرضه نمایند که قابل بررسی است

برادر درزی‌نژاد در زمینه مشکلات‌کارگران‌استان‌مازندران گفت : امکانات ورزشی و ایجادمهدکودک و شیرخوارگاه و پرداخت وامهای ضروری جهت رفع مشکلات‌کارگران از جمله خواسته‌های کارگران استان مازندران است .

مدیر کل اداره کار و امور اجتماعی مازندران درمورد نحوه برخورد اداره کل کار و امور اجتماعی در زمان اخراج کارگران از سوی کارفرما ،گفت:براساس ماده ۳۳ قانون کار ، کارگران کارگاهها حق دارند ظرف پانزده روز از تاریخ اخراج ، طی دادخواستی به اداره کار محل مراجعه و احقاق حق کنند . شکایت کارگران‌در مراجع رسیدگی به حل اختلاف رسیدگی‌و بررسی‌میگردد، چنانچه اخراج کارگران از نظر مراجع رسیدگی ، غیر

بقیه در صفحه٤

حبهه‌و مردم

گروهی از نیرو های داوطلب بسیجی از شهر های مختلف مازندران به‌جبهه‌ها عزیمت کردند

به‌گزارش واحد مرکزی خبر ازسازی یك کامیون ٤و وانت‌بار حامل برنج ، مرکبات ،پوشاك گرم ودیگر مایحتاج جبهه‌ها ،اهدایی مردم حق شناس وروستاهای قائمشهر نشتارود وروستاهای کواو وزوار هزارجریب توسط ستاد های جمع‌آوری هدایای این شهرها به مناطق جنگی کشور ارسال شد.

همچنین یك وانت بار حامل مواد پاك کننده ، کمپوت ،کنسرو ، قند ،چای وپوشاك گرم بهمراه مبلغ ۲۲۵ هزار ریال وجه نقد اهدائی دانش آموزان مدرسه راهنمائی دکتر مفتح بهشهر توسط دفتر امام جمعه‌این شهر ، به جبهه‌ها ارسال شد.

براساس این گزارش ، دو دستگاه وانت تویوتا به ارزش ۲ میلیون ریال اهدائی شرکت تعاونی تولید کنندگان‌گل‌وگیاه زینتی‌عباس‌آباد تنکابن به رزمندگان پرتوان اسلام نیز از طریق پشتیبانی جنك این شهر به جبهه غرب کشور ارسال شد.

عزیمت نیروهای متخصص

در ادامه عزیمت نیروهای فنی تخصصی استان مازندران به جبهه‌های نبرد جهت ارائه خدمات فنی به رزمندگان اسلام ، جمعی از برادران امدادگر ، راننده پایه یك ودو ، نیروهای خدماتی و انتظاماتی و راننده لودر و بولدوزر ،از سوی واحد بسیج سپاه پاسداران انقلاب اسلامی آمل راهی جبهه‌های نبرد حق علیه‌باطل شدند.

همچنین ۱۲ تن از رانندگان عضو سندیکای کامیونداران جویبار، با وسایل نقلیه خود جهت‌ارائه خدمات به رزم‌آوران اسلام عازم مناطق جنگی کشور شدند.

اعزام به‌جبهه

گروهی از نیروهای داوطلب عضو واحد بسیج سپاه پاسداران انقلاب اسلامی شهرهای گنبد ،بابلسر، بهشهر ونکا طی مراسمی ،درمیان بدرقه گرم وپرشور امت حزب‌الله این شهرها راهی مناطق جنگی کشور شدند.

طی ۲ سال‌گذشته

در مناطق ترکمن نشین گرگان و آق‌قلا ۱۹۶۹ نفر باسواد شدند

حجت‌الاسلام جمشیدی مسئول نهضت سوادآموزی منطقه گرگان و آق‌قلا

حجت الاسلام جمشیدی سرپرست‌نهضت‌سوادآموزی منطقه گرگان و آق‌قلا در گفتوگو با خبرنگاراطلاعات در گرگان ، در رابطه با عملکرد نهضت سوادآموزی در این منطقه ، یادآورشد: ما بیشترین تلاش خود رابه نقاط محروم این منطقه اختصاص داده‌ایم و نهضت سوادآموزی ، آموزشیاران خود را به دورترین منطقه ترکمن‌نشین گسیل‌داشته‌است و این خواهران و برادران، چون فرشتگان رحمت مشعل‌های فروزان دانش و برادری را در این مناطق به کار گرفته‌اند.

سال گذشته ما با ۱۵۲ آموزشیار خواهر و برادر موفق به تشکیل ۱۷۳ کلاس مقدماتی و تکمیلی شدیم و توانستیم بیش از ۲هزار نوسواد را تحت پوشش قرار دهیم و از این عده . ۱۴۴۲ نفر موفق به اخذ گواهینامه قبولی شدند و نیمه اول امسال نیز ٦٤ آموزشیار موفق به تشکیل ٦٥ کلاس‌در کل‌منطقه‌شدند. که از ۷۳۸ نوسواد ، ۵۲۷ نفر کارنامه قبولی دریافت داشتند و در نیمه دوم‌سال جاری هم ۲۵۸نفر آموزشیار موفق شدند ٤۸۹۵ نوسواد را تحت پوشش قرار دهند که هم‌اکنون مشغول سوادآموزی هستند . همچنین کمکهای قابل توجهی از طرف آموزشیاران و نوسوادان و کارکنان این نهاد به جبهه‌های جنگ حق علیه باطل شده است که‌این کمکها مجموعا از تاسیس ستاد پشتیبانی نهضت‌تاکنون مبلغ ۹۳۹۷۵٤ ریال پول‌نقد و گوشوارههای طلاو مقدار قابل توجهی تانهای‌محلی همین نوسودان بودکه‌راهی جبهه‌ها شد و همچنین ۱٦ نفر از کارکنان دفتری به جبهه‌ها اعزام شده‌اند . امید به آن داریم درآینده‌ای نه چندان دوربا تلاش‌وکوشش فراوان ایثارگران این نهاد، مسئله بیسوادی را در میهن اسلامی حل کنیم .

تشکر از زحمات جهاد سازندگی

آق‌قلا ـ خبرنگار اطلاعات:اعضای‌شورای‌اسلامی روستای «افق‌بلقی علیا و سفلی» آق‌قلا طی طومارای‌از زحمات جهاد سازندگی آق‌قلا تشکر کردند.

در این طومار آمده است: ما اعضای شورای اسلامی، کشاورزان، دامداران، معتمدین وریش‌سفیدان روستای افق بلقی علیا و سفلی از زحمات‌برادران‌جهاد سازندگی آق‌قلا تشکر می‌کنیم ومحض‌اطلاع امتشهید- پرور گوشه‌ای از زحمات این برادران پرتلاش راا‌علام می‌کنیم احداث حوزه علمیه با ۱۳۰مترمربع‌زیربنا،دارای ۸اطاق سرویس کامل بهداشتی و دو اطاق‌و آشپزخانه مجزا، احداث یک مسجد، احداث پل برروی رودخانه سودلی، احداث یک حمام دوقلوی پنج دوشه و برق- رسانی به روستای فوق، قسمتی از فعالیت‌های این جهادگران عزیز است.

به مناسبت ۲۲ بهمن هفتمین سالگرد پیروزی انقلاب اسلامی ایران

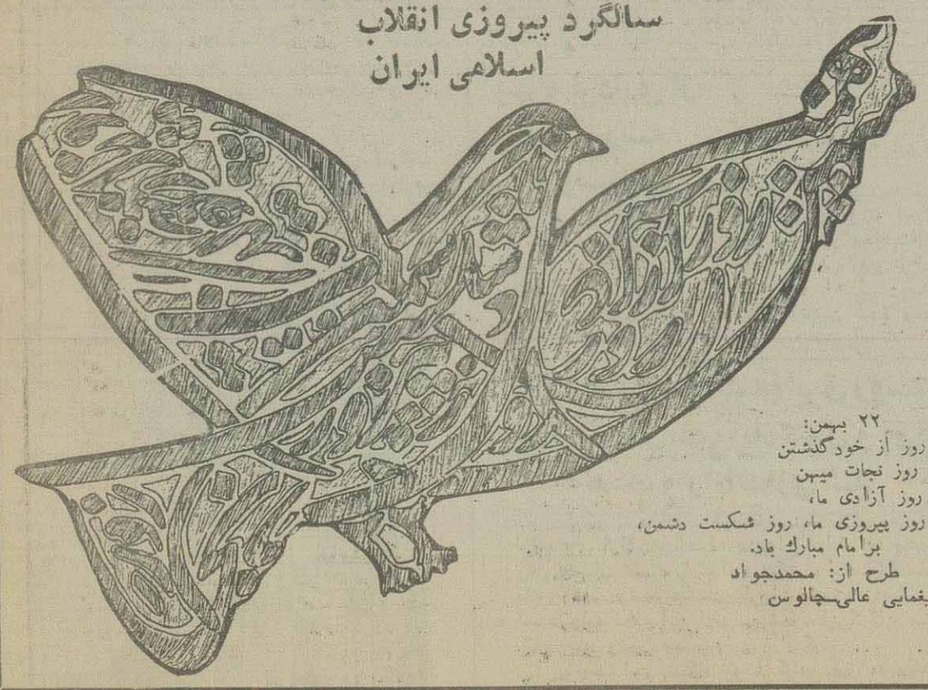

۲۲ بهمن:
روز از خودگذشتن
روز نجات میهن
روز آزادی ما،
روز پیروزی ما، روز شکست دشمن،
برآمام مبارك باد.

طرح از: محمدجواد یغمایی عالی‌جالوس

اطلاعات مازندران

پنجشنبه ۲۴ بهمن ماه ۱۳۶۴
سوم جمادی‌الثانی ۱۴۰۶
۱۳ فوریه ۱۹۸۶ ـ شماره ۱۷۸۱۴

شرکت گسترده مردم مازندران در راهپیمایی ۲۲ بهمن

در آغاز هشتمین سالگرد پیروزی انقلاب شکوهمند اسلامی و همزمان با رزم بی‌امان فرزندان غیور انقلاب در جبهه‌های نبرد، میلیونها تن از اقشار مختلف مردم مازندران، با برگزاری راهپیمایی‌های باشکوه، این روز تاریخی را گرامی داشتند.

به گزارش خبرنگاران ما از شهرهای مختلف مازندران، در این مراسم که در کلیه شهرها، بخشها و روستاهای استان مازندران برگزار شد، ائمه جمعه، مسئولین، مقامات نظامی و انتظامی، خانواده‌های معظم شهداء و اقشار مختلف مردم حضور داشتند.

براساس گزارش‌های رسیده، راهپیمایان با عبور از خیابانها و دادن شعارهایی علیه توطئه‌های استکبار جهانی، ضمن تجلیل از رشادت‌های فرزندان اسلام در عملیات والفجر ۸، بر ادامه جنگ تا سرنگونی رژیم‌عراق تاکید کردند.

در پایان مراسم راهپیمایی در سراسر استان مازندران، قطعنامه‌هایی مبنی بر حمایت از ولایت فقیه، پیروی از رهنمودهای حضرت امام و حمایت از رزم بی‌امان سلحشوران اسلام تا شکست و نابودی رژیم عراق صادر شد که با تکبیر راهپیمایان به تائید رسید.

در مراسمی که به همین مناسبت در مصلی جمعه ساری با حضور حجت‌الاسلام کروبی نماینده حضرت امام در بنیاد شهید و سرپرست حجاج ایرانی در بیت‌الله الحرام، برگزار شد، وی با بیان مطالب مبسوطی، ضمن تبریک آغاز هشتمین بهار آزادی ایران اسلامی، به تشریح دست‌آوردهای انقلاب و تلاش و توطئه دشمنان اسلام جهت از بین‌بردن انقلاب و تضعیف پایه‌های نظام جمهوری اسلامی پرداخت و محفوظ ماندن انقلاب از دستبردهای فکری جناحهای داخلی وابسته به استکبار و همچنین صدور انقلاب اسلامی و استحکام روزافزون پایه‌های این نظام الهی را نتیجه آگاهی و هوشیاری رهبری انقلاب و حضور مداوم مردم مسلمان و بیدار ایران در صحنه‌ها دانست.

در پایان، صدها کامیون از کمک‌های مردم ایثارگر مازندران به رزمندگان اسلام، در میان شعارهای جنگ، جنگ تا پیروزی امت مسلمان ساری، به جبهه‌ها فرستاده شد.

همچنین دهها هزار نفر از مردم قهرمان‌پرور شهر هزار سنگر آمل، با برگزاری یک راهپیمایی گسترده، روز تاریخی ۲۲ بهمن را گرامی داشتند.

راهپیمایان، پس از گذشتن از چند خیابان در گلزار شهداء اجتماع کردند و در این محل، حجت‌الاسلام یوسفیان امام جمعه و حجت‌الاسلام احمدی‌راد حاکم شرع دادگاههای کیفری یک آمل، طی سخنانی، ضمن تبریک روز تاریخی ۲۲ بهمن سالگرد پیروزی انقلاب اسلامی ایران و قدردانی از شرکت فعال و گسترده اقشار مختلف مردم آمل در راهپیمایی روز ۲۲ بهمن، از رشادتهای فرزندان اسلام در عملیات والفجر ۸، تجلیل کردند.

گزارش‌های رسیده از خبرنگاران اطلاعات در مناطق مختلف مازندران حاکی است، نظیر این مراسم در گرگان، گنبد، آق‌قلا، کردکوی، آزادشهر، کیاکلا، قائمشهر، جویبار، سوادکوه، بابل، بابلسر، فریدونکنار، تنکابن، نوشهر، چالوس، کلاردشت، مرزن‌آباد، رامسر، نور، محمودآباد و دیگر شهرها و بخشهای مازندران نیز برگزار شد و چندتن از سخنوران در این مراسم، پیرامون اهمیت نقش رهبری حضرت امام امت و حضور گسترده مردم در صحنه، پیروزی و تداوم انقلاب شکوهمند اسلامی، به تفصیل سخن گفتند و لزوم اتحاد و یکپارچگی مردم را در به شکست کشاندن توطئه‌های دشمنان اسلام، مورد تاکید قرار دادند.

شهرداران باید بادادن امکانات بیشتر به طبقه محروم و کم درآمد، آنان را یاری دهند

گرگان ـ خبرنگار اطلاعات ـ سمینار شهرداران‌شرق مازندران بمنظور هم‌آهنگ کردن کمکهای شهرداری‌ها به جبهه‌های جنگ حق علیه باطل، درهتل ناهارخوران‌گرگان پس‌از تلاوت آیاتی از کلام‌الله مجید گشایش یافت.

دراین سمینار پس‌از بحث وتبادل‌نظر، برادر خداوردی خدایوسفی شهردار بهشهر و عضو شورای برنامه‌ریزی‌و پشتیبانی جبهه‌های جنگ شهرداریهای استان مازندران، درباره این‌گونه نشستها اظهار داشت: از آنجائی‌که شهرداریها باامکاناتی که‌دارند، قادرند به عزیزانمان در جبهه‌های جنگ‌که مشغول نبرد باکفار هستند، کمک‌هایی ارائه‌دهند، ازسوی‌استانداری‌مازندران برنامه‌ریزی هایی صورت‌گرفته‌که شهرداریهای این‌استان‌بتوانندکمک‌موثرتر وارزشمندتری به‌منطقه‌جنگی بکنند.به‌همین منظور،شورای پشتیبانی وبرنامه‌ریزی جنگ شهرداریهای استان‌درگرگان تشکیل شد واین سومین جلسه شورای برنامه‌ریزی‌است که‌درجهت تبادل‌نظر شهرداریها وهم‌آهنگی درجهت‌ارسال کمک به‌جبهه‌ها ازنظر مالی و اعزام ماشین‌آلات سبک و سنگین به‌مناطق جنگی تشکیل شده است. به‌همین منظور بازسازی راههای لشکر ۲۵ کربلا که در خوزستان‌مستقر است، را شهرداریهای مازندران تقبل کرده‌اند. از طرفی کلیه‌ماشین‌آلات‌ازقبیل‌گریدروبولدوزر و کامیون‌وپرسنل‌فنی، برنامه‌ریزی ونیروی انسانی که‌مورد نیاز جبهه است، از سوی شهرداریهای منطقه تدارک واعزام شده است و عده‌ای از شهرداران مازندران نیز آمادگی کامل خود را برای انجام وظیفه جهت اعزام به‌جبهه‌ها اعلام داشته‌اند.

همچنین جلسه مشابهی درغرب مازندران ودرشهرستان نور تشکیل شده تاکلیه امکاناتی‌که شهرداریهای استان مازندران جهت کمک وبازسازی جاده‌های لشکر ۲۵کربلا نیاز دارد، هم‌آهنگ کرده وبه جبهه‌ها گسیل دارند که‌این نوع کمکها ادامه خواهد یافت ودر حال حاضر در همین جلسه بیش‌از ۳۴ میلیون ریال وجه نقد جمع‌آوری شده که‌بزودی همراه دیگر کمکهای مردم راهی جبهه‌هاخواهد شد.

سپس شهرداران شهرهای‌شرق مازندران باحجت‌الاسلام حاج سید کاظم نورمفیدی نماینده امام در منطقه‌و امام جمعه گرگان درمنزل ایشان دیدار کردند.

دراین دیدار پس‌از معرفی شهرداران توسط مهندس علی‌خان محمدی شهردار گرگان، حجت‌الاسلام نورمفیدی طی سخنانی خطاب به شهرداران گفت: شما باید بادادن امکانات به‌طبقه محروم وکم درآمد که‌انقلاب بزرگ‌اسلامی ما همواره بردوش آنان استواراست، آنان را کمک‌ویاری کنید چون آنها وارثان به‌حق این انقلاب هستند ودرعین حال کم‌توقع‌ترین طبقه اجتماع‌اند. شما باید شرایطی را فراهم کنید که مردم محروم، همیشه درصحنه باشند. اگر آنها در صحنه نباشند، ماهم نمی‌توانیم باشیم واین توصیه قرآن وخدا وحضرت علی (ع) است که می‌فرمایند شما کاری انجام دهید که‌مردم راضی باشند.

وی سپس بامقایسه شهرداران زمان رژیم گذشته با حال گفت: شهرداران انقلاب اسلامی برخاسته از توده محروم مردم هستند ومی‌باید به‌مردم خدمت کنند. وتوصیه من به‌شما اینست که در نامگذاری خیابان‌ها وکوچه‌ها و طرح‌هائی که‌دارید وهمچنین‌در واگذاری بعضی‌ازامکانات که‌دراختیار مردم قرار می‌گیرد، یاد شهداء را فراموش نکنید. یاد این جلوه‌ها را همیشه در ذهن مردم تداعی کنید. امروزه مسئله جنگ بفرموده امام یک مسئله‌اصلی است وبه حول پروردگار دراین جنگ پیروزمندانه‌بیرون می‌آئیم.

مرکز تلفن خودکار دوهزار شماره‌ای فریدونکنار افتتاح شد

مرکز تلفن خودکار دو هزار شماره‌ای فریدونکنار طی مراسمی‌باحضورمهندس غرضی وزیر پست وتلگراف وتلفن، آقای طاهائی سرپرست استانداری مازندران و حجج‌اسلام باکویی امام‌جمعه‌فریدونکنار ومهدوی نماینده‌مردم‌بابلسر و فریدونکنار در مجلس شورای اسلامی، مدیر کل مخابرات استان و جمعی از اقشار مختلف مردم متعهد منطقه فریدونکنار، مورد بهره‌برداری قرار گرفت.

به گزارش خبرنگارواحد مرکزی خبر ساری، هزینه نصب این مرکز تلفن که تا سه هزار شماره قابل افزایش است، مبلغ ۲۸۰ میلیون ریال می‌باشد که از محل اعتبارات شرکت مخابرات کشور تامین شده و به مصرف رسیده است.

برپایه این گزارش، کلیه عملیات نصب و راه‌اندازی مرکز تلفن‌خودکار دو هزارشماره‌ای‌فریدونکنار بدست متخصصین متعهد اداره کل مخابرات استان مازندران انجام شده وپیش شماره این مرکز ۰۲۴۹۵ است.

لازم به یاد آوری است که تا قبل از پیروزی‌انقلاب اسلامی، ۳۵ هزار شماره تلفن به متقاضیان در سطح استان مازندران واگذار شده بود که پس ازپیروزی انقلاب اسلامی، باتلاش متخصصان متعهد اداره‌کل مخابرات مازندران، این‌رقم به ۶۷ هزار شماره افزایش یافته است.

همچنین تاپیش از انقلاب اسلامی،فقط در ۲۰روستای مازندران دفترمخابراتی‌دایر شده بود که هم‌اکنون به یمن پیروزی انقلاب‌اسلامی، ۱۵۰ روستای‌این استان از مزایای دفتر مخابراتی برخوردارند.

دولت باید بافراهم کردن امکانات ووسایل کشاورزی، کشاورزان را یاری دهد

قائمشهر ـ خبرنگار اطلاعات: حجت‌الاسلام حبیبی نماینده مردم قائمشهر و سوادکوه در گفت‌وگویی با خبرنگار اطلاعات در این شهر، نقطه‌نظرهای خود را در زمینه کشاورزی، امور درمان و بهداشت، احتکار و گرانفروشی، خودکفائی، اعزام راهیان کربلا و همچنین وظائف خطیر مردم در سنگر کار و جبهه بیان کرد.

نماینده مردم قائمشهر و سوادکوه ابتداء با اشاره به اعزام کاروان راهیان کربلا و استقبال گرم مردم‌همیشه در صحنه کشور گفت: حرکت راهیان کربلا نور تازه‌ای در دل محرومین و مستضعفان جهان دمید و امید مستکبران دنیا و مرتجعین منطقه را در جهت به انزوا کشیدن انقلاب مبدل به یاس کرد تا جائی که صدام‌آنچنان از این حرکت توفنده رزمندگان اسلام به وحشت افتاد که طبق اطلاعات واصله دستور داد تا ۵۰۰ کیلومتر از خاک‌ریزهای‌خط‌مقدم جبهه‌رابادیوارهای‌بتونی مجهزکنند تا بدینوسیله نفوذ رزمندگان اسلام به داخل خاک عراق غیر ممکن شود، غافل از اینکه صدام اگر اطراف بغداد را هم همانند دیوار چین محصورکند، رزمندگان‌سلحشور ما همچون فاتحان خیبر در آن نفوذ خواهند کرد و زمینه را برای آزادی قدس فراهم خواهند کرد.

حجت‌الاسلام حبیبی در رابطه با لزوم ایجاد بخشداری در جویبار گفت: این مسئله با مسئولین امر در میان گذاشته شده و در تذکرات و نطق‌های مجلس نیز بارها این نکته را که ایجاد بخشداری در جویبار بسیار ضروری و برای مردم این منطقه حائز اهمیت است، یادآوری کرده‌ام و در مذاکراتی هم که با وزارت کشور در همین رابطه داشتم، مسئولین این وزارتخانه قول مساعد دادند به محض اینکه برنامه تقسیمات‌کشوری پیاده شود، نسبت به ایجاد بخشداری در جویبار اقدام خواهد شد.

نماینده مردم در قائمشهر، و سوادکوه در مورد مشکلات منطقه اظهار داشت: مسئله‌ای که حائز اهمیت است و باید ابتدا به آن اشاره کنم، مسئله طرد نیروهای حزب‌الله و جایگزین کردن بعضی از افراد متملق و چاپلوس و بعضا وابسته به گروههای چپ و راست بجای آنان است. البته تحقیقات گسترده‌ای در مورد این افراد در دست انجام است که به محض حصول نتیجه، به عرض مسئولین کشور خواهد رسید و چنانچه نتیجه‌ای حاصل نشد، موضوع را به استحضار امت حزب‌الله خواهیم رساند.

حجت‌الاسلام حبیبی ضمن هشدار به مسببین این جریان گفت: بترسید از آن روزی که قهر و غضب امت حزب‌الله دامنگیرتان شده و شما را سرجایتان بنشانند و حاکمیت حزب‌الله را بیش از پیش در جامعه اسلامی محقق سازند.

وی پیرامون وضعیت کشاورزی منطقه گفت: دولت باید با توجه به سیاست کلی خود و جهت قطع وابستگی در بعد اقتصادی از ابرجنایتکاران شرق و غرب، با رسیدگی به وضعیت کشاورزان و فراهم کردن امکانات و وسائل کشاورزی کشور را به خودکفایی برساند. از این‌رو باید پشت میرنشین‌ها به مزارع کشاورزی رفته و از نزدیک با مشکلات کشاورزان آشنا شوند.

وی گفت: من بارها در تذکرات و نطق‌های مجلس نظر دولت خدمتگزار را به این امر معطوف داشته‌ام و امیدوارم از این به بعد مسئولین بتوانند بیشتر در رفع مشکلات کشاورزی از جمله کمبود آب‌وخرید محصولات کشاورزی و در اختیار قراردادن ابزارآلات کشاورزی کوشا باشند تا کشاورزان بتوانند خودکفایی را در امر کشاورزی تحقق بخشند.

وی در ادامه، در رابطه با گران‌فروشی و احتکار اظهار داشت: هنگامیکه ما در جنگ با ابرقدرتها هستیم و جوانهای فداکار و ایثارگرما در راه اسلام و قرآن خونشان را ایثار می‌کنند تا اهداف انقلاب اسلامی تداوم یابد، این احتکار و گرانفروشی و سودجوئیها چه مفهومی میتواند داشته باشد؟ باید اعتراف کرد که در این مقطع حساس این اعمال آنان جز یک حرکت ضد انقلابی، چیز دیگری نیست و این افراد باید در انتظار روزی باشند که مورد قهر و غضب امت اسلامی مواجه شوند و در همین رابطه نیز دولت خدمتگزار برای مبارزه با گرانفروشی و احتکار برنامه‌ای در دست اقدام دارد.

نماینده مردم قائمشهر و سوادکوه در مجلس شورای اسلامی با اشاره به وظایف خطیر مردم در پشت جبهه‌ها گفت: یکی از مهمترین وظایف امت مسلمان در پشت جبهه حفظ و حراست از آرمان رزمندگان‌وشهدای عزیز اسلام است. البته نباید گذاشت که سودجویان و ضدانقلاب و گروهکهای وابسته به شرق و غرب از این آرمانهای مقدس سوء استفاده کنند.

وی افزود: از آنجائیکه یکی از وظایف خطیر مسئولین نیز رسیدگی به کار خانواده‌های گرانقدر شهداء در منطقه قائمشهر و سوادکوه است، در این رابطه ستادی تشکیل شده که به کارهای خانواده‌های شهداء رسیدگی می‌کند.

حجت‌الاسلام حبیبی وضعیت مراکز درمانی قائمشهر را نامطلوب توصیف کرد و گفت: البته در این زمینه تلاشهای زیادی انجام گرفته است و همچنین از سوی وزیر بهداشت و درمان و آموزش پزشکی نیز مسئله در حال پیگیری است و با اقداماتی که از سوی مدیر کل بهداری استان و مسئولین صورت گرفته است، به تدریج امکانات درمانی فراهم خواهد شد.

وی در خاتمه از مردم همیشه در صحنه این شهر و حومه خواست همانند گذشته رزمندگان اسلام را با ارسال کمکهای نقدی و غیرنقدی و اعزام نیرو یاری دهند.

شهدای جنگ

شهید کامران پژهان

شهید سعدالله خواجه‌نبی

گلوگاه ـ خبرنگار اطلاعات:

پیکر پاک شهید سعدالله خواجه‌نبی که در جبهه‌های جنگ حق علیه باطل به فیض شهادت نائل آمد، باحضور امت‌حزب‌الله گلوگاه از مقابل سپاه پاسداران انقلاب اسلامی این شهر تا میدان بیست و دوم بهمن تشییع‌شد.

در این مراسم امام جمعه بندرگز در رابطه باشهادت در اسلام و مقام شهید سخنرانی کرد و پیکر پاک شهید خواجه‌نبی جهت خاکسپاری به لاله‌زار شهداء گلوگاه انتقال یافت و در کنار دیگری شهدای این شهر به خاک سپرده شد.

رامسر ـ خبرنگار اطلاعات:

پیکر مطهر سرباز رشید اسلام شهید کامران پژهان که در جبهه سومار و در مصاف با بعثیون کافر به‌درجه رفیع شهادت نائل آمد، توسط امت حزب‌الله و همیشه در صحنه شهرستان رامسر از میعاد نماز جمعه این شهر تا بهشت زینبیه تشییع و سپس در جوار دیگرشهدای این شهر بخاک سپرده شد.

نوشهر ـ خبرنگار اطلاعات:

پیکر پاک شهید بسیجی‌شهید رضا غریب که در جبهه‌های جنگ حق علیه باطل به فیض شهادت نائل آمد، با حضور امت حزب‌الله نوشهر طی مراسم باشکوهی از مقابل سپاه‌پاسداران این‌شهر تامیدان‌آزادی‌تشییع‌شد.

در این مراسم پس از سخنرانی حجت‌الاسلام مطهری در باره عظمت شهید و شهادت در راه اسلام، پیکر پاک شهید رضا غریب به زادگاهش روستای «علی‌آباد» نوشهر انتقال یافت و در گلزار شهدای آن روستا، به خاک سپرده شد.

پیکرهای گلگون سه‌تن از دلیرمردان سپاه اسلام سرباز شهید احمد ناطق وپاسداران شهید سید محمود قادری وسید غفار فلاح که دردفاع از آرمانهای مقدس انقلاب اسلامی در جبهه‌های نبرد رویاروی با استکبار جهانی‌ومصاف‌بابعثیون کافر به‌فیض شهادت‌نائل آمدند طی آئین باشکوهی تشییع ودر گلزار شهدای ساری و روستاهای کیاسر و امامزاده عباس بخاک سپرده شد.

همچنین پیکرهای مطهر سربازان دلاور اسلام‌شهید نوروز علی جمالی وسعدی امینی که در جبهه‌های جنگ تحمیلی به‌درجه رفیع شهادت نائل آمدند، با حضور گسترده اقشار مختلف مردم حزب‌الله وشهیدپرور شهرهای چالوس، نوشهر ومرزن‌آباد تشییع وسپس درجوار دیگر شهدای بخون خفته مرزن‌آباد وروستای «هجی‌رود» بخاک سپرده شد.

کلنگ عملیات گازرسانی بخش گلوگاه به زمین زده شد

ساری ـ در ادامه اجرای سیاست دولت‌خدمت‌گزارجهت رساندن امکانات رفاهی و خدماتی به‌مناطق محروم طی مراسمی باحضور رئیس شرکت ملی‌گاز منطقه چهار کشور، امام‌جمعه‌بهشهر، فرماندار، نماینده مردم بهشهر در مجلس شورای اسلامی وجمعی از خانواده‌های معظم شهداء، نخستین کلنگ عملیات‌گاز رسانی بخش گلوگاه ازتوابع شهرستان بهشهر به‌زمین زده شد.

بگزارش خبرگزاری جمهوری اسلامی ـ مرکز ساری، ۴۵۰ میلیون ریال‌هزینه ۴۳ کیلومتر لوله ـ گذاری شبکه‌گاز رسانی بخش مذکور از محل‌اعتبارات شرکت شرکت ملی گاز منطقه چهار تامین میشود.

۷ میلیون ریال از درآمد کارخانه‌های پنبه پاک‌کنی منطقه گرگان و گنبد و استان خراسان به امور جبهه و جنگ اختصاص یافت

بمنظور گرامیداشت ایام الله مبارک دهه فجر، از سوی سازمان پنبه و دانه‌های روغنی‌ایران وهمکاری‌شرکت تعاونی کارخانجات پنبه پاک‌کنی کشور، چکی به‌مبلغ ۷ میلیون ریال از محل‌کمکهای نقدی کارخانجات‌پنبه‌پاک‌کنی منطقه گرگان وگنبد واستان خراسان، جهت مصرف در امور جبهه وجنگ تحمیلی، دراختیار حجت‌الاسلام سید کاظم نورمفیدی نماینده امام درمنطقه وامام جمعه گرگان قرار گرفت.

خبرهای کوتاه

مسابقه قرائت قرآن

نور ـ خبرنگار اطلاعات: بمناسبت بزرگداشت‌دهه فجر، یک دوره مسابقه قرائت قرآن، حفظ بیست ودو سوره قرآن و بیست و دو حدیث انتخابی که ازسوی سازمان تبلیغات اسلامی نور ترتیب داده شده بود، به پایان رسید.

در این مسابقه برادران، جعفر فرجی، غلامحسن ذکری، محمد کوزه‌گر کالجی، به مقامهای اول تا سوم دست یافتند.

انتصاب

● طی حکمی از سوی مدیر عامل شبکه بهداری استان مازندران، دکتر پرویز صمدپور به سمت رئیس شبکه بهداری نور منصوب شد و شروع بکار کرد.

فعالیتهای فرهنگی بنیاد شهید رامسر

رامسر ـ خبرنگار اطلاعات: سرپرست واحد فرهنگی بنیاد شهید رامسر، طی گزارش کوتاهی‌فعالیت‌های یکماهه این واحد را بشرح زیر اعلام کرد:

تاسیس بخش آرشیو و کتابخانه و نوارخانه، اجراء برنامه آموزش مکاتبه‌ای برای‌فرزندان شهداءدر سطح دبستان و کودکستان، تشکیل اردوی آموزشی‌و تفریحی برای همسران شهداء و همچنین کلاسهای خصوصی برای تقویت درسی فرزندان شهداء، تماس مداوم با خانواده‌های شهداء بخصوص همسران و فرزندان آنها، تشکیل کلاسهای عقیدتی‌ـ نظامی هرهفته به مدت چهار ساعت برای همسران شهداء و تشکیل جلسه عمومی برای هماهنگی و آشنایی با سرپرست جدید جهت پدران و مادران شهداء

اجرای نمایشنامه

● به مناسبت دهه فجر نمایشنامه «شکنجه» کار گروه تاتر کمیته انقلاب اسلامی رامسر درسالن‌آمفی‌تاتر هتل بزرگ رامسر به روی صحنه رفت و مورداستقبال تماشاچیان قرار گرفت.

تشکیل جلسه

گمیشان ـ خبرنگار اطلاعات: به منظور بحث و بررسی و اخذ تصمیم پیرامون تامین آب آشامیدنی روستاهای گامیشلی، هنه‌یکودو، توماچلر، چارقلی، صیدآباد وجباقلی، جلسه‌ای باحضور فرماندارشهرستان بندرترکمن و عده‌ای از مسئولین بندرترکمن و گمیشان در محل بخشداری گمیشان تشکیل شد.

این جلسه با حضور اعضای شوراهای اسلامی روستاهای فوق تشکیل شده بود، شرکت‌کنندگان در جلسه، پس از بررسی مشکلات این روستاها،تصمیماتی اتخاذ کردند.

هنر و ادبیات مازندران

بقیه‌از صفحه اول

آفتاب سحر نیزه ایمان ظفر
آن آفتاب سوزان قبر عصیان ظفر
تاکنده شب سایه بپا میکند نترس
چرا که با اره دندان ظفر شکسته میشود.

★★★

تاستم در دنیا هست، لحظه‌ای ننشینید
بدون یاد خدا کسی را پشت‌سرهم نزنید
دشمن بیگانه در کمین ماست
باعشق علی (ع) به دشمن امان ندهید

★★★

تا اسلحه ایمان دست شماست
دشمن از وجود شما می لرزد
برادرجان چشمای دشمن را بزن سنگ که آلان،
دشمن بیگانه در محاصره شماست.

★★★

تذکر: اصطلاحات و لهجه‌های این اشعار مربوط به شرق مازندران است.

نوبت سوم

آگهی حصر وراثت

آقای محمد علی غفورزاده مقدم به شناسنامه ۱۶۲ طی پرونده ۷۰۵ـ۱۲ر۶۴ درخواست گواهی حصروراثت نموده توضیح‌داده‌حاج بیوک آقا غفورزاده مقدم‌به‌شناسنامه ۱۳۸۶۵صادره تبریزبه‌سال۶ر۷ر۶۴فوت‌وراث عبارتنداز:

متقاضی‌ـ محمد تقی بشناسنامه ۸۴۴ (پسران) بانو ربابه‌به‌شناسنامه ۸۴۷شهرت غفورزاده مقدم(دختر)بانو بیوک‌خانم صارم یخچالی فرزند مشهدی حاج‌آقابشناسنامه ۴۰۶۰۱ (عیال متوفی)

مراتب سه بار ماهی یکمرتبه آگهی می‌شودچنانچه اعتراضی بود یا وصیت‌نامه‌ای از متوفی نزد کسی باشد ظرف سه ماه از نشر اولین آگهی‌به دادگاه تقدیم والا وصیتنامه‌ای جز رسمی و سری پذیرفته نیست

۲۶۹۵ م‌الف

رئیس دادگاه شعبه ۱۲ صلح خسروشاهیان

تسهیلات پرداخت وام مسکن به متقاضیان روستایی در استان مازندران فراهم شد

ساری ـ خبرنگار اطلاعات: به منظور اتخاذ تصمیم جهت پرداخت وام مسکن روستائی، جلسه‌ای با حضور حجت‌الاسلام باقرزاده معاون سیاسی ـ اداری استانداری مسئول بنیاد مسکن انقلاب اسلامی، بانک استان و دفتر فنی و اجتماعی مازندران در محل استانداری تشکیل شد.

در این جلسه، ابتداء حجت‌الاسلام باقرزاده مطالبی پیرامون شخصیت ارزنده حضرت فاطمه‌زهرا (س) و در زمینه ایجاد امکانات لازم برای روستائیان عزیز بیان داشت. سپس اعضای جلسه به بحث‌و تبادل‌نظرپرداختند وتصمیماتی بشرح زیر اتخاذ شد:

در ارتباط با اعطای تسهیلات انفرادی به روستائیان، بانک استان مازندران، بنیاد مسکن انقلاب اسلامی و دفاتر فنی فرمانداریها همکاری لازم را درزمینه تائید نقشه واحدهای مسکونی روستائی به عمل آورند و بانک استان ضمن ابلاغ موارد فوق به شعب ذیربط در سطح استان جهت اعطای تسهیلات قرض‌الحسنه مسکن روستائی نسبت به درخواست متقاضیان روستائی که از طریق بنیاد مسکن انقلاب اسلامی معرفی می‌شوند، درچهار چوب‌دستورالعمل‌های موجود اقدام کنند.

مدیر عامل برق منطقه‌ای در مراسم آغاز بهره‌برداری از پست برق «شهید کلامی»قائمشهر:

بهره‌برداری ازطرح برق‌رسانی به ۲۸ روستای نوار مرزی گنبد و کلاله، به زودی آغاز می‌شود

قائمشهر ـ خبرنگار اطلاعات: پست شماره۲ برق سراسری ۶۳ به ۲۰ هزارولت شهید کلامی قائمشهر گشایش یافت.

باحضور حجج‌اسلام روحانی‌زاده و معلمی‌ائمه جمعه قائمشهر وجویبار، نمایندگان مردم قائمشهر و سوادکوه‌درمجلس‌شورای اسلامی،سرپرست استانداری مازندران وتنی‌چند از مقامات استان و شهرستان قائمشهر پست برق شماره ۲ قائمشهر به دست پدر ۲ شهید (کلامی‌ها) گشایش یافت.

دراین مراسم، برادر محمدیان مدیر عامل برق منطقه‌ای‌استان مازندران ضمن‌ارائه گزارشی اعلام‌کرد: این واحد باکوشش کارگران وکارشناسان برق‌منطقه‌ای مازندران تکمیل و راه‌اندازی شده است.

وی افزود: با تقویت این‌پستها نیروی برق در کلیه مناطق استان مازندران به ۶۰۰ مگاوات آمپر یعنی ۳ برابر افزایش یافته است و درحال‌حاضر کمبودی ازنظر نیروی برق نداریم. و تعداد پستهای توزیع از ۱۳۰۰ پست ۲۰ کیلو ولت‌به۷ هزار افزایش یافته استو آمارنشان می‌دهدکه‌ازاین طریق به‌یکهزارو یکصد روستای محروم برق‌رسانی شده است.

وی درپایان ضمن تشکر از زحمات کارگران و کارشناسان اعلام کرد: به میمنت دهه فجر ۱۷ روستای محروم هزار جریب و چهاردانگه‌به شبکه سراسری برق می‌پیوندند و به‌زودی از طرح‌برقرسانی به ۲۸ روستای نوار مرزی گنبد و کلاله نیز بهره‌برداری خواهد شد.

بهره‌برداری از چندمرکز درمانی وخدماتی

ساری ـ خبرنگار اطلاعات: بمناسبت دهه مبارکه فجر، عملیات ساختمانی مرکز فیزیوتراپی در شهرستان بهشهر، مجتمع خدمات حمایتی در شهرستان علی‌آباد و مجتمع خدمات حمایتی در شهرستان بندرترکمن‌پایان یافت و مورد بهره‌برداری قرار گرفت.

همچنین بزودی یک واحد فیزیوتراپی ویک‌واحد توانبخشی معلولین در شهرستان قائمشهر موردبهره‌برداری قرار خواهد گرفت.

حل جدول شماره ۵۸ مازندران

	۱	۲	۳	۴	۵	۶	۷	۸	۹	۱۰	۱۱	۱۲	۱۳	۱۴	۱۵
۱	ا	ب	و	ا	ل	ق	ا	س	م	م	ا	م	ط	ک	ر
۲	ب		ه	و	ت	و		ک		ن	ر	ا	ب		و
۳	ش		م	ل	ه			د		ا	م	ل			ج
۴	ا	ر				ش		ح	ل				خ		ا
۵	ر	ا	م	ک	ا	ن		س	ا	ن	س	و	ر		ن
۶	ل	د	●	م	د	ل		ن	و	م	ل	●	م		ک
۷	و	●	ا	و	ا	●		م	ک	ر	ک	ل	ا		ز
۸	ه	ک	س	ت	ر	ک		ح	ج	●	ه	ا	ب		ا
۹		و	ب		ه	ا		ق	●	و	ا	ل	ا		د
۱۰		ش		ق		ب	ا	ق	ل	ا		ه	د	ک	ه
۱۱				ر							ل	ا		و	
۱۲	د	ک		ق		م				ط		ب	د	ن	
۱۳	و	ر	ا		ک	ر	س		ک	ا		ا	و	ج	
۱۴	ا		ر	و	د	ت	ا	ل	ا	ر		د	د	ه	
۱۵	ب	ک	س	ت	و	د	و	ب	ه	م	ن				

برای شرکت‌در مسابقات جودو دهه‌فجر تهران

ورزیده ترین جودو کاران مازندران برگزیده شدند

به گزارش واحد مرکزی خبر ساری، به‌مناسبت گرامیداشت ایام‌الله دهه‌فجر، مسابقات قهرمانی جودوی استان مازندران، جهت برگزیدن قهرمانان این رشته به‌منظور شرکت در مسابقات دهه فجر تهران، با شرکت ۴۵ تن از جودوکاران‌استان مازندران، در سالن سید رسول حسینی ساری،برگزار شد و طی‌آن نفرات اول اوزان مختلف بدین شرح انتخاب شدند:

سید مرتضی موسوی از بسیج سپاه پاسداران ساری، علیرضا قدمی از قائمشهر، رحمان محمودی و حمید رمضانی از ساری، مسعود هدایتی‌ازقائمشهر، حسن برزگر از سپاه پاسداران ساری، مصطفی فلاحیان از بابل، اسماعیل مدنی، غلامرضا کهنسال، مراد رجبی و مهدی ادهمی از قائمشهر

در نتیجه تیمی نیز،تیمهای قائمشهر، بابل و سپاه پاسداران ساری به مقامهای اول تا سوم دست یافتند.

بنا به این گزارش،درپایان این مسابقات که با حضور جمع کثیری از علاقمندان به این رشته ورزشی برگزار شد، به نفرات اول هر وزن جوایزی اهداء شد.

در مراسم‌گشایش شعبه تامین اجتماعی شهرستان نور اعلام شد:

سازمان تأمین اجتماعی ۲۵۰ بیمارستان و درمانگاه درسطح کشور می‌سازد

● افتتاح‌شعبه تامین اجتماعی شهرستان‌نور، حجم کارشعب تامین اجتماعی چالوس و آمل که امور مربوط به بیمه اهالی نوررا انجام‌میدادند، کاهش خواهد یافت

ساری ـ خبرگزاری جمهوری اسلامی:

به میمنت ایام‌الله دهه‌فجر، تامین اجتماعی شهرستان نور با حضور دکتر ابوالفضل‌غرضی قائم‌مقام‌وزارت بهداشت ودرمان و امور پزشکی و مدیر عامل سازمان تامین‌اجتماعی افتتاح شد.

بگزارش خبرگزاری جمهوری اسلامی، در این مراسم، قائم‌مقام وزارت بهداشت و درمان و امور پزشکی، طی بیاناتی اظهار داشت: آنچه که ما امروز بدست آورده‌ایم وآنرا در خدمت به محرومان جامعه بکار میگیریم، از برکت انقلاب اسلامی و ثمره خون جوانانی است که بخاطر آرمانهای مقدس خود به شهادت رسیده‌اند.

وی سپس ضمن مقایسه عملکرد سازمان تامین اجتماعی نسبت به پیش از انقلاب یادآور شد: در آغازپیروزی‌انقلاب اسلامی، این سازمان ماهانه یکصد میلیون تومان حقوق بازنشستگی پرداخت میکرد در حالیکه در حال‌حاضر، ماهانه ۵۰۰ میلیون تومان دیگر هزینه درمان پرداخت می‌کند و با مشکلی هم روبرو نیست.

مدیر عامل سازمان تامین اجتماعی، سپس در مورد برنامه‌های آینده این سازمان اظهار داشت: سازمان تامین اجتماعی بمنظور استفاده بهتر از ذخایر خود، قصد دارد در آینده نزدیک، اقدام به تاسیس یک شرکت سرمایه‌گذاری نماید که ساختن خانه‌های ارزانقیمت و فروش آن به کارگران، از جمله این سرمایه‌گذاریهاست.

وی افزود: برنامه دیگر سازمان تامین اجتماعی،احداث یکصد بیمارستان و یکصد و پنجاه درمانگاه در نقاط مختلف کشور است که طرح آن در دست مطالعه است.

لازم بیادآوریست: شهرستان نور پنج‌هزار بیمه شده‌و ۱۵۰۰ کارگاه دارد و با افتتاح این شعبه، حجم کار شعب تامین اجتماعی چالوس و آمل که امور مربوط به بیمه اهالی نور را انجام میدادند، کاهش خواهد یافت.

بهره برداری از یک مدرسه روستایی

به گزارش واحدمرکزی خبر ساری، بکوشش اداره آموزش وپرورش آمل، عملیات احداث یک واحد آموزشی ۵ کلاسه ابتدائی بازیربنای ۲۰۰ متر مربع در روستای «امین‌آباد» از توابع این شهرستان، پایان یافت و مورد بهره برداری قرار گرفت.

مبلغ دو میلیون‌وهشتصد هزار ریال هزینه اجرای این طرح، از محل‌اعتبارات اداره آموزش وپرورش‌آمل وخودیاری اهالی روستای یادشده تامین شده وبه مصرف رسیده است.

دستگاه تقویت کننده برق روستاهای گرگان، علی‌آباد کتول و آق‌قلا نصب و راه‌اندازی شد

گرگان ـ واحد مرکزی خبر: با تلاش کارکنان اداره برق گرگان وباصرف هزینه‌ای معادل ۵۰ میلیون ریال، عملیات نصب‌وراه‌اندازی یک واحد ترانسفورماتور شصت‌وسه به‌بیست‌هزارولت‌به‌قدرت‌پانزده‌مگاولت آمپردرجاده عطاء آباد ازتوابع شهرستان گرگان، به پایان رسید و مورد بهره‌برداری قرار گرفت

بانصب این دستگاه تقویت کننده، برق مشترکین‌و کشاورزان روستاهای گرگان، آق‌قلا وعلی‌آباد کتول‌به اندازه کافی تقویت شد.

آگهی حصروراثت

بانو معصومه پولچی به شناسنامه ۹۶۳ متولد ۱۳۴۱ درخواست گواهی حصر وراثت باین دادگاه تقدیم‌که بشماره ۱۱۴۶٫۶۴ ثبت و توضیح داده است که مرحوم عباس‌عاشری به شناسنامه ۸۵۶ متولد ۱۳۳۵ در تاریخ۲۸٫۴٫۱۳۶۴در اقامتگاه دائمی خود زنجان فوت و وراث حین‌الفوت‌عبارتند از : ۱ـ متقاضیه (همسر متوفی)

۲ـ سیما عاشری ۳ـ مریم عاشری (دختران متوفی) ۴ـ فاطمه قربانی (مادر متوفی) ۵ـ همسر متوفی دارای حمل از متوفی میباشند .

مراتب سه نوبت متوالی ماهی یک مرتبه در روزنامه کثیرالانتشار آگهی میگردد ، چنانچه اعتراضی بوده و وصیت‌نامه‌ای از متوفی نزد کسی‌باشد ظرف سه ماه ازتاریخ نخستین آگهی به دفتر دادگاه تقدیم و الا پس از گذشتن مدت مقرر گواهی صادر خواهد شد وهروصیتنامه‌ای‌جز(رسمی وسری) ابراز بشود از درجه اعتبار ساقط است .

نوبت اول آگهی ۲۴٫۱۱٫۶۴
نوبت دوم آگهی ۲۴٫۱۲٫۶۴
نوبت سوم آگهی ۲۴٫۱٫۶۵

رئیس شعبه سوم محاکم عمومی صلح زنجان ـ جوادخانی

آش ۹۶۷۷

آگهی حصروراثت

آقای قربانعلی آسیا به شناسنامه ۴۰۸ متولد ۱۳۲۲ درخواست گواهی حصر وراثت باین دادگاه تقدیم که‌بشماره ۱۳۱۳٫۶۴ ثبت و توضیح داده است که مرحوم نبی‌آسیا به شناسنامه ۸۱۹۲ متولد ۱۲۸۱درتاریخ۲۸٫۳٫۱۳۶۴در اقامتگاه دائمی خود فوت ووراث حین‌الفوت عبارتند از:

۱ـ متقاضی ۲ـ جواد آسیا ۳ـ اصغر آسیا ۴ـ زیبلی آسا ۵ـ اعظم آسیائی ۶ـ اکرم‌آسا۷ـعفت‌آسا (پسران و دختران متوفی)۸ـ بانو فاطمه سیما(عیال متوفی)میباشند.

مراتب سه نوبت متوالی ماهی یک مرتبه در روزنامه کثیرالانتشار آگهی میگردد.چنانچه اعتراضی بوده ووصیت‌نامه‌ای از متوفی نزد کسی باشد ظرف سه ماه از تاریخ نخستین آگهی بدفتر دادگاه تقدیم والا پس از گذشتن مدت مقرر گواهی‌صادر خواهد شدو هروصیتنامه‌ای‌جز(رسمی وسری) ابراز بشود از درجه اعتبار ساقط است .

نوبت اول آگهی ۲۴٫۱۱٫۶۴
نوبت دوم آگهی ۲۴٫۱۲٫۶۴
نوبت سوم آگهی ۲۴٫۱٫۶۵

رئیس شعبه سوم محاکم عمومی صلح زنجان ـ جوادخانی

آش ۶۹۷۸

نوبت دوم

آگهی حصروراثت

آقای عبدالساده شهرت باوی جلالی نام پدر عبدالحسن بشناسنامه ۷۵۳ صادره‌از اهواز درخواستی بخواسته صدور گواهی حصر وراثت تقدیم و توضیح داده که پدرش مرحوم عبدالحسن شهرت باوی جلالی به شناسنامه ۲۵۰۲ صادره دشت آزادگان در تاریخ ۶۴٫۸٫۲۳ در اهواز اقامتگاه دائمیش فوت، ورثه‌اش عبارتند از ۱ـ متقاضی به مشخصات فوق (پسر متوفی) ۲ـ علی باوی جلالی فرزند عبدالحسن به شناسنامه ۲۶۵۸۰ اهواز (پسر متوفی) ۳ـ عالیه باوی‌جلالی فرزند عبدالحسن بشناسنامه ۶۷۸ اهواز ۴ـ جمیله باوی‌جلالی فرزند عبدالحسن بشناسنامه ۲۷۰ اهواز ۵ـ نعیمه باوی جلالی فرزند عبدالحسن بشناسنامه ۲۹ اهواز ۶ـ مریم باوی جلالی فرزند عبدالحسن بشناسنامه ۶۲۳ اهواز ۷ـ فاطمه باوی جلالی فرزند عبدالحسن به شناسنامه ۱۲۸۸۲ اهواز ۸ـ لیلا باوی جلالی فرزند عبدالحسن بشناسنامه ۷۷۹ اهواز (دختران متوفی) ۹ـ ونسه باویه فرزند صالح بشناسنامه ۲۶ موالید دشت‌آزادگان (عیال متوفی) ولاغیر بشرح پرونده کلاسه ۷ـ۶۴ـ۱۳۷۲ مدنی شعبه هفتم دادگاه عمومی صلح اهواز .

اینک با انجام تشریفات قانونی مراتب مزبور را در سه نوبت متوالی بفاصله ماهی یک مرتبه آگهی می‌نماید تاهرکس اعتراض داردیا وصیتنامه‌ای ازمتوفی نزد او باشد از تاریخ نشر نخستین آگهی ظرف سه ماه به دادگاه تقدیم دارد و الا گواهی صادر و هروصیتنامه بجز سری و رسمی که بعداز این تاریخ ارائه شود از درجه اعتبار ساقط است .

رئیس شعبه هفتم دادگاه صلح اهواز
سمسارزاده

آش ۶۳۳۱

نوبت دوم

آگهی حصروراثت

آقای عبدالحسین عنا دارای شناسنامه شماره ۲۳۱ دزفول فرزند غلام ازاین دادگاه درخواست گواهی حصر وراثت نموده و چنین توضیح داده که مرحوم غلامعنا در تاریخ ۶۴٫۲٫۷ در شهر دزفول اقامتگاه دائمی خود بدرود زندگی گفته ورثه آن مرحوم منحصر است به متقاضی بالا و محمدرضا مازیار بشناسنامه ۲۶۰ دزفول و عبدالمحمد عنا بشناسنامه ۳۸۹ دزفول وعبدالنبی عنا بشناسنامه ۶۱۳ دزفول و عبدالکریم عنا بشناسنامه۲۸۷ دزفول وپرویز عنا بشناسنامه ۶۲۴ دزفول (پسران)و طیبه عنا بشناسنامه ۵۰۹ دزفول و پروین عنا بشناسنامه ۴۰۸ دزفول و خدیجه عنا بشناسنامه ۳۷ دزفول (دختران) وبانوهاجر سلطان مملزاده بشناسنامه۱۰۹۷۸ دزفول (زوجه) ولاغیر که بشماره ۵۸۶٫۶۴ مدنی صلح ثبت شده اینک با انجام تشریفات مقدماتی درخواست مزبور را در سه نوبت بی‌دربی ماهی یکمرتبه آگهی می‌نماید تاهر کسی اعتراض دارد و یا وصیتنامه از متوفی نزد او باشد از تاریخ نشر نخستین آگهی ظرف سه ماه بدادگاه تقدیم دارد و الا گواهی صادر و هر وصیتنامه جز سری و رسمی که بعد از این موعد ابراز شود از درجه اعتبار ساقط و بلااثر خواهد بود .

رئیس دادگاه صلح دزفول ـ برزین

نوبت دوم

آگهی حصروراثت

بانو شیرین رستمی دارای شناسنامه شماره ۴۰ ایذه فرزند خداداد ازاین دادگاه درخواست گواهی حصروراثت نموده و چنین توضیح داده که مرحوم علی‌آقا اسماعیلی چیانیانی درتاریخ ۱۳۶۴٫۳٫۱۷در شهرک‌امام خومه‌دزفول اقامتگاه دائمی خود بدرود زندگی گفته ورثه آن مرحوم منحصر است به متقاضیه بالا (زوجه)و کبری‌بشناسنامه ۴ دزفول وصغری بشناسنامه ۱۲۴ دزفول و رقیه‌بشناسنامه ۴۰۲۴ دزفول وزهرا بشناسنامه ۴۰۲۲ دزفول(دختران) و خداداد بشناسنامه ۱۰۶۳ دزفول وعلی‌بشناسنامه۴۰۲۳ دزفول (پسران) شهرت همگی اسماعیلی بیاتانی ولاغیر که بشماره ۲۲۴٫۶۴ مدنی صلح ثبت شده اینک با انجام تشریفات مقدماتی درخواست مزبور را در سه نوبت بی‌دربی ماهی یکمرتبه آگهی می‌نماید تاهر کسی اعتراض دارد و یا وصیتنامه از متوفی نزد او باشد از تاریخ نشر نخستین آگهی ظرف سه ماه بدادگاه تقدیم دارد و الا گواهی صادر و هر وصیتنامه جز سری و رسمی که بعد از این موعد ابراز شود از درجه اعتبار ساقط و بلااثر خواهد بود .

رئیس دادگاه صلح دزفول ـ برزین

نوبت سوم

آگهی کشف جسد

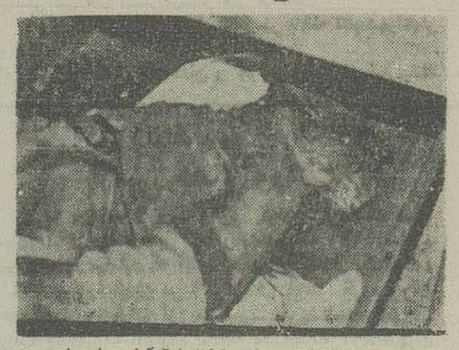

حسب‌محتویات پرونده ۳۱۸ـ۶۴ کیفری این‌بازپرسی جسد مرد مجهول‌الهویه‌ای (صاحب عکس فوق) متوسط قامت ملبس به شلوار رنگ ارتشی و جوراب مشکی و پیراهن سفید که روی آستین آن خطوط مشکی و نقش برنگ قهوه‌ای دریا داشته است در اطراف سر اهی بروجرد ـ اراک کشف گردیده است که تاکنون هویت جسد موصوف برای این بازپرسی احراز نگردیده است بدینوسیله مراتب در سه نوبت در یکی از جرا... تیرالانتشار چاپ می‌گردد چنانچه کسی یا کسانی از هویت وی اطلاعی دارند و یا بستگان متوفی را می‌شناسند مراتب را به این بازپرسی اطلاع دهند و یا با تلفن ۳۰۳۳ تماس حاصل نمایند.

بازپرس شعبه اول دادسرای عمومی‌بروجرد ـ حمید حاتمی

نوبت سوم

آگهی حصر وراثت

آقای عباسعلی یادگاری بشناسنامه ۱۲۴۵ طی پرونده ۶۴٫۹٫۷۱۸ درخواست گواهی حصر وراثت نموده توضیح داده حیدر یادگاری بشناسنامه ۱۵۸۸۶ صادره تبریز بسال ۱۳۶۳ فوت وراث عبارتند از: ۱ متقاضی واحد به شناسنامه ۵۵۳ و مهین به شناسنامه ۱۸۱ واشرف به شناسنامه ۶۳۱۷۰ فرزندان متوفی و بانو کشور بابازاده به شناسنامه ۴۸۱۱ عیال متوفی

مراتب سه بار ماهی یکمرتبه آگهی می‌شود چنانچه اعتراض بود یا وصیتنامه‌ای از متوفی نزد کسی باشد ظرف سه ماه از نشر اولین آگهی بدادگاه تقدیم والا وصیتنامه‌ای جز رسمی و سری پذیرفته نیست.

م الف ۲۶۷۵

رئیس دادگاه شعبه نهم صلح تبریز ـ شبنم

آگهی حصر وراثت

آقای عباس ابراهیم‌خانی بشناسنامه ۳۸۰ متولد ۱۳۱۹ درخواست گواهی حصر وراثت باین دادگاه تقدیم کهبشماره ۱۰۶۰٫۶۴ ثبت وتوضیح داده است که مرحوم گنجعلی ابراهیم‌خانی بشناسنامه ۱۱۷متولد ۱۲۸۸درتاریخ ۶۴٫۸٫۱۳ دراقامتگاه دائمی خود زنجان فوت و وراث حین‌الفوت عبارتنداز ۱ـ متقاضی (پسرمتوفی) ۲ـ وجیهه ۳ـ حوریه ۴ـ لاعیه شهرت همگی ابراهیم خانی (پسران ودختران متوفی) می‌باشند مراتب سه‌نوبت‌متوالی ماهی یکمرتبه در روزنامه کثیرالانتشار آگهی می گردد چنانچه اعتراضی بوده ووصیتنامه‌ای از متوفی نزدکسی باشد ظرف سه‌ماه ازتاریخ نخستین آگهی بدفتر دادگاه تقدیم والا پس‌از گذشتن مدت مقرر گواهی صادر خواهد شد وهر وصیتنامه‌ای جز (رسمی وسری) ابراز بشود از درجه اعتبار ساقط است.

نوبت اول آگهی ۲۵٫۹٫۶۴
نوبت دوم آگهی ۲۵٫۱۰٫۶۴
نوبت سوم آگهی ۲۴٫۱۱٫۴۶

رئیس شعبه سوم محاکم عمومی صلح‌زنجان ـ جوادخانی

نوبت دوم

آگهی حصر وراثت

بانو شندی شهرت بیت‌سیاح نام‌پدر دافریشناسنامه ۶۸۲۲ صادره از دشت میشان درخواستی به خواسته صدور گواهی حصر وراثت تقدیم و توضیح داده که پسرش بنام مرحوم عزیز شهرت بیت سیاح به شناسنامه ۸۳۰ صادره در تاریخ ۶۴٫۸٫۲۳ در اهواز اقامتگاه دائمیش فوت، ورثه‌اش عبارتند از ۱ـ متقاضی به مشخصات فوق (پدر متوفی)۲ـزهرا سیاحی بشناسنامه ۸۹۸۸ دشت میشان (مادر متوفی) ولاغیر به‌شرح‌پرونده کلاسه ۸ـ ۶۴٫۱۲۱۶ حقوقی شعبه هشتم دادگاه‌صلح اهواز.

اینک با انجام تشریفات قانونی مراتب مزبور را در سه نوبت‌متوالی بفاصله ماهی یک مرتبه آگهی می‌نماید تا هرکس اعتراض داردیا وصیتنامه‌ای از متوفی نزداو باشد از تاریخ نشر نخستین آگهی ظرف سه ماه به دادگاه تقدیم دارد و الا گواهی صادرو هروصیتنامه بجزء سری و رسمی که‌بعداز این تاریخ ارائه شود از درجه اعتبار ساقط است.

دادرس شعبه هشتم دادگاه صلح اهوازـدری

نوبت دوم

آگهی حصروراثت

بانو پروین نسیمی دارای شناسنامه شماره ۱۷۴ دزفول فرزند محمد ازاین دادگاه درخواست گواهی حصر وراثت نموده و چنین توضیح داده که مرحوم عبدالله کثیری دزفولی در تاریخ ۱۳۶۴٫۵٫۵ در شهر دزفول اقامتگاه‌دائمی خود بدرود زندگی گفته ورثه آن مرحوم منحصر است به متقاضیه بالا (زوجه) ورضا کثیری دزفولی بشناسنامه ۱۱۸۶ دزفول (پسر) و ویدا کثیری دزفولی‌بشناسنامه ۲۲۶۸ اهواز (دختر) و بانو گوهرسلطان یثمینا بشناسنامه ۱۵۸۴۹ دزفول (مادر) ولاغیر که بشماره ۶۴٫۵٫۶۴ مدنی صلح ثبت شده اینک با انجام تشریفات مقدماتی درخواست مزبور را در سه نوبت بی‌دربی ماهی یکمرتبه آگهی می‌نماید تاهر کسی اعتراض دارد و یا وصیتنامه از متوفی نزد او باشد از تاریخ نشر نخستین آگهی ظرف سه ماه بدادگاه تقدیم دارد و الا گواهی صادر و هر وصیتنامه جز سری و رسمی که بعد از این موعد ابراز شود از درجه اعتبار ساقط و بلااثر خواهد بود .

رئیس دادگاه صلح دزفول ـ برزین

نوبت دوم

آگهی حصروراثت

بانو شیرین رستمی دارای شناسنامه شماره ۴۰ ایذه فرزند خداداد ازاین دادگاه درخواست گواهی حصروراثت نموده و چنین توضیح داده که مرحوم علی‌آقا اسماعیلی چیانیانی درتاریخ ۱۳۶۴٫۳٫۱۷در شهرک‌امام خومه‌دزفول اقامتگاه دائمی خود بدرود زندگی گفته ورثه آن مرحوم منحصر است به متقاضیه بالا (زوجه)و کبری‌بشناسنامه ۴ دزفول وصغری بشناسنامه ۱۲۴ دزفول و رقیه‌بشناسنامه ۴۰۲۴ دزفول وزهرا بشناسنامه ۴۰۲۲ دزفول(دختران) و خداداد بشناسنامه ۱۰۶۳ دزفول وعلی‌بشناسنامه۴۰۲۳ دزفول (پسران) شهرت همگی اسماعیلی بیاتانی ولاغیر که بشماره ۲۲۴٫۶۴ مدنی صلح ثبت شده اینک با انجام تشریفات مقدماتی درخواست مزبور را در سه نوبت بی‌دربی ماهی یکمرتبه آگهی می‌نماید تاهر کسی اعتراض دارد و یا وصیتنامه از متوفی نزد او باشد از تاریخ نشر نخستین آگهی ظرف سه ماه بدادگاه تقدیم دارد و الا گواهی صادر و هر وصیتنامه جز سری و رسمی که بعد از این موعد ابراز شود از درجه اعتبار ساقط و بلااثر خواهد بود .

رئیس دادگاه صلح دزفول ـ برزین

نوبت دوم

آگهی حصروراثت

کلاسه پرونده ۶۴٫۷۸۰ مدنی

بانو ماه‌گلی شهرت بابادی سلطان‌پور نام پدر نصرالله به شناسنامه ۲۰۰۶۲ صادره از مسجد سلیمان درخواستی بخواسته صدور گواهی حصر وراثت تقدیم و توضیح داده که شوهرش بنام مرحوم اسفندیار شهرت بابادی‌وندیه‌شناسنامه۲۶۹ صادره از مسجد سلیمان در تاریخ ۶۳٫۳٫۲۷ در شهرستان مسجدسلیمان‌اقامتگاه‌دائمی‌اش فوت ورثه‌اش عبارتند از : ۱ـ متقاضی بانو ماه‌گلی‌شهرت بابادی سلطان‌پور فرزند نصرالله شماره شناسنامه ۲۰۰۶۲ ۲ـ مسجد سلیمان متولد ۱۳۲۶ همسر متوفی و فرزندانش‌بنام های ۱ـ مژگان شماره شناسنامه ۷۳ مسجد سلیمان‌متولد ۱۳۴۳ ـ۲ـ مرجان شماره شناسنامه ۲۴۱ مسجد سلیمان متولد۱۳۴۶ـ۳ـ مهلا شماره شناسنامه ۲۱۵ مسجد سلیمان متولد ۱۳۴۹ ـ۴ـ بی‌تا شماره شناسنامه ۲۷۷۶۳ مسجد سلیمان متولد ۱۳۵۲ ومادرش بنام بانو متی شهرت شفیعی فرزند سبزی شماره شناسنامه ۷۹۳۵ مسجدسلیمان متولد ۱۲۸۰ ولاغیره .

اینک با انجام تشریفات قانونی مراتب مزبور را در سه نوبت متوالی بفاصله ماهی یکمرتبه آگهی مینماید تاهر کس اعتراض داردیاوصیتنامه از متوفی نزد او باشد از تاریخ نشر نخستین آگهی ظرف سه‌ماه بدادگاه‌تقدیم‌دارد و الا گواهی صادر و هر وصیتنامه بجز سری و رسمی که بعد ازاین تاریخ ابراز شود از درجه اعتبار ساقط است .

رئیس دادگاه عمومی (قائم‌مقام دادگاه صلح) شهرستان مسجدسلیمان : عبدالکریم ذاکرزاده
مستشار دادگاه : حمداله ذهابی

آگهی حصر وراثت

بانو عصمت قره‌جلو بشناسنامه ۷۸۴ متولد ۱۳۳۱ درخواست گواهی حصر وراثت باین دادگاه تقدیم که بشماره ۱۰۸۳٫۶۴ ثبت و توضیح داده است که مرحوم رحمن تاران بشناسنامه ۷۳۱ متولد۱۳۲۹ در تاریخ ۵۹٫۱۲٫۱۶ در اقامتگاه موقت خود تهران فوت و وراث حین‌الفوت عبارتند از ۱ـ متقاضیه (عیال متوفی) ۲ـ صغری ۳ـ مریم ۴ـ شهلا ۵ـ محمد داود ۶ـ محمدجواد ۷ـ زوالفعلی ۸ـ گل‌عنبر شهرت همگی تاران (پسران و دختران و پدر و مادرمتوفی) میباشند.

مراتب سه نوبت متوالی ماهی یکمرتبه در روزنامه کثیرالانتشار آگهی میگردد چنانچه اعتراضی بوده و وصیتنامه‌ای از متوفی نزد کسی باشد ظرف سه ماه از تاریخ نخستین آگهی بدفتر دادگاه تقدیم والا پس از گذشتن مدت مقرر گواهی صادر خواهد شد و هر وصیتنامه‌ای جز رسمی و سری ابراز شود از درجه اعتبار ساقط است.

نوبت اول آگهی ۲۵٫۹٫۶۴
نوبت دوم آگهی ۲۵٫۱۰٫۶۴
نوبت سوم آگهی ۲۴٫۱۱٫۴۶

رئیس شعبه سوم محاکم عمومی صلح‌زنجان ـ جوادخانی

نوبت سوم

رونوشت آگهی احضار

حسب محتویات پرونده ۶۶ـ۶۴ کیفری این بازرسی آقای محمد سعیدی که آدرس محل اقامتش، اراک خیابان ۳۰ متری خیابان جهرم جنب تعمیرگاه فنی نمونه منزل سعیدی در پرونده اعلام گردیده است متهم است به خیانت در امانت که از زمان ارتکاب جرم تاکنون متواری و از محل اقامت خود نیز نقل‌مکان نموده است و فعلا مجهول المکان می‌باشد مراتب سه نوبت در یکی از جراید کثیر الانتشار منتشر میشود و بنامبرده ابلاغ می‌گردد ظرف دو ماه از تاریخ نشر آخرین آگهی جهت دفاع از خود در این بازپرسی حاضر شود والا غیابا اقدام قانونی معمول خواهد شد.

بازپرس شعبه اول دادسرای عمومی‌بروجرد ـ حمید حاتمی

آگهی حصر وراثت

بانو مینا عمادی بشناسنامه ۲۸ موالید متولد ۱۳۳۳ درخواست گواهی حصر وراثت باین دادگاه تقدیمکه بشماره ۱۱۰۳٫۶۴ ثبت و توضیح داده است کهمرحوم سید تقی عمادی بشناسنامه ۶۵۳۷ متولد ۱۲۹۹ در تاریخ ۵۰٫۷٫۲۰ در اقامتگاه موقت خود تهران فوت و وراث حین‌الفوت عبارتند از ۱ـ متقاضیه ۲ـ ملیحه ۳ـ شهین ۴ـ فرحناز۵ـ سیدرضا ۶ـ داود۷ـ سیدعلی شهرت همگی عمادی (پسران و دختران متوفی) ۸ـ ربابه خانم عمارلو (عیال متوفی) میباشند.

مراتب سه نوبت متوالی ماهی یکمرتبه در روزنامه کثیرالانتشار آگهی میگردد چنانچه اعتراضی بوده و وصیتنامه‌ای از متوفی نزدکسی باشد ظرف سه‌ماه ازتاریخ نخستین آگهی بدفتر دادگاه تقدیم والا پس از گذشتن مدت مقرر گواهی صادر خواهد شد وهر وصیتنامه‌ای جز (رسمی وسری) ابراز بشود از درجه اعتبار ساقط است.

نوبت اول آگهی ۲۵٫۹٫۶۴
نوبت دوم آگهی ۲۵٫۱۰٫۶۴
نوبت سوم آگهی ۲۴٫۱۱٫۴۶

رئیس شعبه سوم محاکم عمومی صلح‌زنجان ـ جوادخانی

نوبت دوم

آگهی حصروراثت

بانو پروانه شهرت جهانبازی نام پدر حسن به شناسنامه ۳۰۸۰۳ صادره از اهواز درخواستی به خواسته صدور گواهی حصر وراثت تقدیم و توضیح داده که مادر بزرگش مرحوم خانمجان شهرت آقاجان دخت‌فرد بشناسنامه ۵۱۷۶۷ صادره شیراز در تاریخ ۳۵٫۹٫۲ در اهواز اقامتگاه دائمیش فوت، ورثه‌اش عبارتند از: ۱ـ متقاضیه با مشخصات فوق ۲ـ منوچهر به شناسنامه ۲۰۰ موالید صادره بهبهان ۳ـغلامرضابه شناسنامه ۲۴۷ صادره اهواز ۴ـپوران‌بشناسنامه۱۶۹صادره اهواز ۵ـ مهین به شناسنامه ۸۱ صادره اهواز ۶ـ فرنگیس به شناسنامه ۳۴ صادره اهواز که شهرت همگی جهانبازی میباشد نوه‌های مرحومه متوفیه می‌باشدولاغیر بشرح پرونده کلاسه ۸ـ۶۴ـ۱۲۳۴حقوقی

اینک با انجام تشریفات قانونی مراتب مزبور را در سه نوبت‌متوالی بفاصله ماهی یک مرتبه آگهی می‌نماید تا هرکس اعتراض داردیا وصیتنامه‌ای از متوفی نزداو باشد از تاریخ نشر نخستین آگهی ظرف سه ماه به دادگاه تقدیم دارد و الا گواهی صادرو هروصیتنامه بجزء سری و رسمی که‌بعداز این تاریخ ارائه شود از درجه اعتبار ساقط است.

دادرس شعبه هشتم دادگاه صلح اهوازـدری

نوبت سوم

آگهی حصر وراثت

در پرونده ۷۲۴ـ ۶۴٫۷ شعبه ۷ دادگاه صلح تبریز خانم ماهرخسار پسیان به شناسنامه ۴۸۲صادره تبریز اعلام می‌نماید که: احمد علی پسیان ۳۱۰۸ به شناسنامه ۳۱۰۸ صادره تهران‌درتبریز فوت کرده وراث حین‌الفوتش عبارتنداز : متقاضیه دختر متوفی خوریه شکوهی تبریزی به شناسنامه ۱۳۰ عیال دائمی.

لذا مراتب سه‌بار ماهی یک مرتبه آگهی می‌گردد تا هر کس اعتراضی داشته یا وصیتنامه‌ای ازمتوفی‌نزد خود دارد ظرف سه‌ماه از تاریخ نشر اولین آگهی‌به دادگاه تقدیم نماید والا بعداز انقضاء موعد گواهی صادرو هیچگونه اعتراض و وصیتنامه‌ای بجز وصیت‌نامه رسمی و سری پذیرفته نخواهد شد

م.الف ۲۶۸۲

رئیس شعبه ۷ دادگاه صلح تبریز ـ راستین
آش ۵۵۴۴

نوبت دوم

آگهی حصروراثت

بانو ماه‌گلی شهرت بابادی سلطان‌پور نام پدر نصرالله به شناسنامه ۲۰۰۶۲ صادره از مسجد سلیمان درخواستی بخواسته صدور گواهی حصر وراثت تقدیم و توضیح داده که شوهرش بنام مرحوم اسفندیار شهرت بابادی‌وندیه‌شناسنامه۲۶۹ صادره از مسجد سلیمان در تاریخ ۶۳٫۳٫۲۷ در شهرستان مسجدسلیمان‌اقامتگاه‌دائمی‌اش فوت ورثه‌اش عبارتند از : ۱ـ متقاضی بانو ماه‌گلی‌شهرت بابادی سلطان‌پور فرزند نصرالله شماره شناسنامه ۲۰۰۶۲ ۲ـ مسجد سلیمان متولد ۱۳۲۶ همسر متوفی و فرزندانش‌بنام های ۱ـ مژگان شماره شناسنامه ۷۳ مسجد سلیمان‌متولد ۱۳۴۳ ـ۲ـ مرجان شماره شناسنامه ۲۴۱ مسجد سلیمان متولد۱۳۴۶ـ۳ـ مهلا شماره شناسنامه ۲۱۵ مسجد سلیمان متولد ۱۳۴۹ ـ۴ـ بی‌تا شماره شناسنامه ۲۷۷۶۳ مسجد سلیمان متولد ۱۳۵۲ ومادرش بنام بانو متی شهرت شفیعی فرزند سبزی شماره شناسنامه ۷۹۳۵ مسجدسلیمان متولد ۱۲۸۰ ولاغیره .

اینک با انجام تشریفات قانونی مراتب مزبور را در سه نوبت متوالی بفاصله ماهی یکمرتبه آگهی می‌نماید تاهرکس اعتراض داردیاوصیتنامه از متوفی نزد او باشد از تاریخ نشر نخستین آگهی ظرف سه‌ماه بدادگاه تقدیم‌دارد و الا گواهی صادر و هر وصیتنامه بجز سری و رسمی که بعد ازاین تاریخ ابراز شود از درجه اعتبار ساقط است .

رئیس دادگاه عمومی (قائم‌مقام دادگاه صلح) شهرستان مسجدسلیمان : عبدالکریم ذاکرزاده
مستشار دادگاه : حمداله ذهابی

آگهی حصر وراثت

بانو عصمت قره‌جلو بشناسنامه ۷۸۴ متولد ۱۳۳۱ درخواست گواهی حصر وراثت باین دادگاه تقدیم که بشماره ۱۰۸۳٫۶۴ ثبت و توضیح داده است که مرحوم رحمن تاران بشناسنامه ۷۳۱ متولد۱۳۲۹ در تاریخ ۵۹٫۱۲٫۱۶ در اقامتگاه موقت خود تهران فوت و وراث حین‌الفوت عبارتند از ۱ـ متقاضیه (عیال متوفی) ۲ـ صغری ۳ـ مریم ۴ـ شهلا ۵ـ محمد داود ۶ـ محمدجواد ۷ـ زوالفعلی ۸ـ گل‌عنبر شهرت همگی تاران (پسران و دختران و پدر و مادرمتوفی) میباشند.

مراتب سه نوبت متوالی ماهی یکمرتبه در روزنامه کثیرالانتشار آگهی میگردد چنانچه اعتراضی بوده و وصیتنامه‌ای از متوفی نزد کسی باشد ظرف سه ماه از تاریخ نخستین آگهی بدفتر دادگاه تقدیم والا پس از گذشتن مدت مقرر گواهی صادر خواهد شد و هر وصیتنامه‌ای جز رسمی و سری ابراز شود از درجه اعتبار ساقط است.

نوبت اول آگهی ۲۵٫۹٫۶۴
نوبت دوم آگهی ۲۵٫۱۰٫۶۴
نوبت سوم آگهی ۲۴٫۱۱٫۴۶

رئیس شعبه سوم محاکم عمومی صلح‌زنجان ـ جوادخانی

نوبت دوم

آگهی حصر وراثت

بانو مقبول یدلخانی بشناسنامه ۱۸۸ متولد ۱۳۱۳ درخواست گواهی‌حصر وراثت باین دادگاه تقدیم‌که‌بشماره ۱۰۵۶٫۶۴ ثبت وتوضیح داده است که مرحوم حبیب‌الله یدلخانی بشناسنامه ۴۱۳۸ متولد ۱۲۹۵ در تاریخ ۶۴٫۸٫۴ دراقامتگاه‌دائمی خودزنجان فوت‌وراث حین‌الفوت عبارتنداز: ۱ـ متقاضیه۲ـ مهین‌دخت ۳ـ عبدالله عبارتند از : ۱ ـ متقاضیه ۲ ـ مهین‌دخت ۳ ـ عبدالله ۴ـ عزیزالله ۵ ـ اسدالله شهرت همگی یدلخانی (پسران و دختران متوفی) ۶ ـ مولود خانم بیلخانی (عیال متوفی) می باشند مراتب سه‌نوبت متوالی ماهی یکمرتبه در روزنامه کثیرالانتشار آگهی می گردد چنانچه اعتراضی بوده ووصیتنامه‌ای از متوفی نزدکسی باشد ظرف سه‌ماه ازتاریخ نخستین آگهی بدفتر دادگاه تقدیم والا پس‌از گذشتن مدت مقرر گواهی صادر خواهد شد وهر وصیتنامه‌ای جز (رسمی وسری) ابراز بشود از درجه اعتبار ساقط است.

نوبت اول آگهی ۲۵٫۹٫۶۴
نوبت دوم آگهی ۲۵٫۱۰٫۶۴
نوبت سوم آگهی ۲۴٫۱۱٫۴۶

رئیس شعبه سوم محاکم عمومی صلح‌زنجان ـ جوادخانی

نوبت دوم

آگهی حصر وراثت (اصلاحی)

آقای علی شهرت سعیدی نام پدر عبدالحسین شناسنامه ۲۱۶۲صادره ازاهواز درخواستی‌بخواسته صدور گواهی حصروراثت تقدیم و توضیح داده که زندش مرحوم محمود شهرت‌سعیدی به‌شناسنامه۱۷۲ صادره اهواز در تاریخ ۶۴٫۸٫۱۵ در اهواز اقامتگاه دائمیش شهیدورثه‌اش‌عبارتنداز۱ـمتقاضی به‌مشخصات فوق (پدر متوفی)و ۲ـسعیده بنی‌سعید فرزندعبدالسید بشناسنامه ۱۱۷۴ ـ اهواز (مادر متوفی)ولاغیر بشرح پرونده کلاسه ۷ـ۶۴ـ۱۳۴۱ مدنی شعبه هفتم دادگاه عمومی صلح اهواز

اینک با انجام تشریفات قانونی مراتب مزبور را در سه‌نوبت متوالی بفاصله ماهی یکمرتبه آگهی می‌نماید تا هرکس اعتراض داردیا وصیتنامه‌ای‌از متوفی نزد او باشد از تاریخ نشر نخستین آگهی ظرف سه‌ماه بدادگاه تقدیم‌والا گواهی صادر و هر وصیتنامه‌بجزء سری و رسمی که بعداز این تاریخ ارائه شود از درجه اعتبار ساقط است.

نوبت اول آگهی ۲۵٫۹٫۶۴
نوبت دوم آگهی ۲۵٫۱۰٫۶۴
نوبت سوم آگهی ۲۴٫۱۱٫۴۶

رئیس شعبه هفتم دادگاه صلح اهواز
سمسارزاده

آگهی حصر وراثت

آقای نادر شعار غفاری به شناسنامه ۲۹۴ طی پرونده ۶۴٫۹٫۷۱۵ درخواست گواهی حصر وراثت نموده توضیح داده اشرف شعار غفاری به شناسنامه ۱۵۶۹ صادره تبریز به‌سال ۱۳۶۴ فوت وراث عبارتند از: ۱ متقاضی ورضا به‌شناسنامه ۱۴۸ و بهرام به شناسنامه ۵۵۶ وناهید به شناسنامه ۲۱۴ فرزندان متوفی‌و خانم افسر ملکی به‌شناسنامه ۱۴۵ عیال‌متوفی.

مراتب سه بار ماهی یکمرتبه آگهی می‌شود چنانچه اعتراض بود یا وصیتنامه‌ای از متوفی نزد کسی باشد ظرف سه‌ماه از نشر اولین آگهی به دادگاه تقدیم والا وصیتنامه‌ای جز رسمی و سری پذیرفته نیست.

م الف ۲۶۷۹

رئیس دادگاه شعبه نهم صلح تبریز ـ شبنم

نوبت دوم

آگهی حصروراثت

آقای عزیزاله جرگه‌دارای شناسنامه شماره ۱۶ قلعه قطب فرزند شاولی‌ازاین‌دادگاه درخواست گواهی حصر وراثت نموده و چنین توضیح داده که مرحوم‌شاه ولی‌جرگه در تاریخ ۱۳۶۴٫۱۲٫۱۷ در شهر دزفول اقامتگاه دائمی خود بدرود زندگی گفته ورثه آن مرحوم منحصر است به متقاضی بالاو خدارحم بشناسنامه ۱۰ دزفول و محمد بشناسنامه ۱۴۹۴ دزفول وماشاء الله بشناسنامه ۱۵۵ دزفول (پسران) وزهرا بشناسنامه ۷ دزفول وگوطلا به شناسنامه ۸ دزفول ومامطلا بشناسنامه ۸۶ دزفول‌و کبری بشناسنامه ۳۴ دزفول ومریم بشناسنامه ۲۷۸ دزفول ومریم بشناسنامه ۲۸۳ دزفول (دختران) و بانو فاطمه‌بشناسنامه ۱۴۹۳ دزفول وبانو طلا بشناسنامه ۱۴۹۲ دزفول(زوجات) شهرت همگی جرگه ولاغیرکه بشماره۶۸۸٫۶۳ مدنی‌صلح‌ثبت شده اینک با انجام تشریفات مقدماتی درخواست مزبور را در سه نوبت بی‌دربی ماهی یکمرتبه آگهی می‌نماید تاهر کسی اعتراض دارد و یا وصیتنامه از متوفی نزد او باشد از تاریخ نشر نخستین آگهی ظرف سه ماه بدادگاه تقدیم دارد والا گواهی صادر و هر وصیتنامه جز سری و رسمی که بعد از این موعد ابراز شود از درجه اعتبار ساقط و بلااثر خواهد بود .

رئیس دادگاه صلح دزفول ـ برزین

نوبت دوم

آگهی حصروراثت

آقای محمد حسین ورشوساز دارای شناسنامه‌شماره ۷۹۷۹ دزفول فرزند محمدعلی ازاین دادگاه درخواست گواهی حصر وراثت نموده و چنین توضیح داده که مرحوم محمدعلی‌ورشوساز در تاریخ ۱۳۵۹٫۳٫۵ در شهر دزفول اقامتگاه دائمی خود بدرود زندگی گفته ورثه آن مرحوم منحصر است به متقاضی بالا و محمد حسن به شناسنامه ۴۸۶ دزفول و نصرالله بشناسنامه ۷۹۸۰دزفول و عبدالحسین بشناسنامه ۴۸۵ دزفول (پسران) و هاجر سلطان بشناسنامه ۷۹۸۱ دز

۲۷ لشکر احتیاط قدس مازندران، توان رزمی خود را در خیابانهای ساری به نمایش گذاشتند

امام جمعه ساری: شما به جهانیان نشان دادید که اقشار مختلف مردم ایران، نیروی لایزال سپاه اسلام را تشکیل می‌دهند

در شمشین روز از ایام‌الله دهه فجر و درادامه اجرای طرح فجر ۲۷ لشکر از نیروهای احتیاط قدس سپاه‌پاسداران انقلاب اسلامی ناحیه مازندران، در میان استقبال گرم و پرشور مردم حزب‌الله شهرستان ساری، پس از یکراهپیمائی باشکوه در چند خیابان این شهر، و اجتماع دراستادیوم شهید متقی، توان رزمی خود را جهت دفاع‌ازدستاوردهای انقلاب اسلامی و مقابله با توطئه های استکبار جهانی و دشمن بعثی، بنمایش گذاشتند.

در این اجتماع باشکوه، ابتداء حجت‌الاسلام و المسلمین طبرسی امام جمعه ساری، طی سخنانی اظهار داشت: شما باین اجتماع باشکوه خود، دشمنان اسلام را به وحشت انداخته و به جهانیان نشان دادید که نیروهای اسلام تنها به عزیزان حاضر در جبهه خلاصه نمیشود، بلکه، تمامی اقشار مختلف مردم اعضای ارتش بیست میلیونی و نیروی لایزال سپاه اسلام را تشکیل می‌دهند.

وی در ادامه اظهار داشت: شما باین گردهمائی‌خود در کنار روحانیت در این ایام مبارکه دهه فجر، به دنیانشان دادید که همچنان به ولایت فقیه، مقام معظم رهبری و روحانیت متعهد وفادار بوده و منتظر فرمان از سوی مقام معظم‌رهبری هستید.

سپس برادر طاهائی سرپرست استانداری مازندران، طی سخنان کوتاهی از حضوریکپارچه‌نیروهای حزب‌الله درتمامی جبهه ها تشکر کرد و گفت: ما مطمئنیم باین اراده و اتفاق شما بزودی طومار عمر ننگین رژیم عراق و رژیم اشغالگر قدس برچیده خواهد شد.

در پایان این راهپیمائی و اجتماع باشکوه، قطعنامه‌ای در ۶ ماده صادر شد.

در بخشی از این قطعنامه آمده است: مارزمندگان اسلام در این ایام مبارکه، که یادآور حماسه پیروزی خون بر شمشیر و غلبه نور و ایمان بر سیاهی ظلم و فساد است، بار دیگر حمایت بیدریغ و اطاعت کامل خود را از دستورات امام‌امت و فرمانده کل قوا، اعلام داشته و انتخاب حضرت آیت‌الله‌العظمی منتظری را به عنوان قائم‌مقام رهبری به ملت اسلام و امت شهید پرور ایران، تبریک میگوئیم.

در قسمت دیگری از این قطعنامه، اضافه شده‌است: ما رزمندگان اسلام که همزمان با حضور صدها هزار تن از همرزمان خود در جبهه های نبرد، با اجتماع در شهر ها قدرت اسلام را بنمایش گذاشته‌ایم، بار دیگر به قوای رژیم بعثی عراق هشدار می‌دهیم برای نجات جان خودو رهائی از خسران دو جهان، هرچه سریعتر جبهه های نبرد و پادگان های عراق را ترک گفته و به آغوش نیرو های اسلام‌بو ملت مسلمان عراق بپیوندند.

در این قطعنامه، همچنین آمده است: ما رزمندگان اسلام، از این اجتماع باشکوه خود به استکبار جهانی‌اعلام می‌کنیم که توطئه کاهش قیمت نفت، ذره‌ای از مقاومت و ایستادگی ما رانخواهد کاست‌و ما همچنان تاکسب پیروزی نهائی، به نبرد بی‌امان خود ادامه می‌دهیم.

در پایان این قطعنامه، از کشور های منطقه‌خواسته شده‌است که با واقع بینی به مسئله جنگ تحمیلی عراق علیه ایران نگریسته و باقطع حمایت خود از رژیم رو به زوال عراق، خود را از خسران دو جهان نجات دهند.

همزمان با نمایش قدرت ۲۷ لشکر احتیاط قدس سپاه پاسداران انقلاب اسلامی ناحیه مازندران در شهرستان ساری راهپیمائی های باشکوهی نیز از سوی نیرو های بسیج سپاه پاسداران انقلاب اسلامی در شهر های گنبد، علی آباد، نورتنکابن و رامسر صورت گرفت.

طرح جایگزینی مرغداریها جهت توسعه پرورش مرغ مادر در داخل کشور، در دست بررسی است

ساری ـ بمنظور بهره گیری بیشتر از واحد های پرورش‌مرغ گوشتی وتامین بیش‌از بیش پروتئین مورد نیاز کشور، ازسوی وزارت کشاورزی طرح تبدیل این واحدها به مزارع مرغ مادر به مرحله اجراء گذاشته می‌شود.

قائم‌مقام معاون اجرائی وزارت کشاورزی درامور دام وطیور که به‌ساری‌سفرکرده‌بود طی‌گفتگوی کوتاهی باخبرنگار خبرگزاری جمهوری اسلامی، ضمن اعلام مطلب فوق افزود: طرح جایگزینی‌مرغداری‌های کشور جهت توسعه پرورش مرغ‌مادر درداخل کشور، ازطریق وزارت کشاورزی دردست مطالعه وبررسی است وپیش بینی‌شده است برای حصول اهداف طرح، جوجه‌مورد نیاز مزارع مادر تامین ودردسترس واحدهای مربوطه قرار گیرد.

وی‌همچنین در خصوص مساله‌دامداری‌وطرحهای پیش‌بینی شده گفت: باتوجه به امکانات بالقوه استانهای گیلان و مازندران جهت‌تولید علوفه مورد نیازدامداری های کشور، ازسوی وزارت کشاورزی تصمیماتی اتخاذ گردیده است، که نحوه اجرای آن بزودی‌به صورت بخشنامه به دستگاههای ذیربط ابلاغ خواهد شد.

وی درهمین رابطه افزود: ایجاد تسهیلات و فراهم‌آوردن زمینه‌ای لازم جهت سرمایه‌گذاریهای‌بخش خصوصی درامر تولید علوفه، همچنین ایجاد واحد های علوفه خشکنکنی وتوسعه وسایل وامکانات حمل‌ونقل علوفه خشکبه‌مناطق مختلف کشور، از جمله برنامه‌ریزیهای پیش‌بینی شده درخصوص‌تولیدو توزیع علوفه موردنیاز دامداریهای کشوراست.

۴۶ شرکت تعاونی مسکن ...

بقیه از صفحه اول

قانونی تشخیص داده شود، در وهله اول از طریق کدخدامنشی وسازش‌سعی می‌شود مسئله اخراج منتفی شود و کارگر برسرکارش برگردد. درغیر اینصورت، مراجع مورد نظر باتوجه به شرایط خاص کارگر مورد نظر، اقدام به رای میکنند

برادر درزی‌نژاد در زمینه تشکیل شورای کارگری گفت: یکی از مهمترین ره‌آوردهای انقلاب اسلامی در قشر کارگران شریف و زحمتکش کشورمان، مسئله شورای اسلامی کار است که پس از اقدامات‌موثر وزارت کار و امور اجتماعی و تصویب و تائید مجلس شورای اسلامی و شورای نگهبان به مرحله اجراء درآمد.

برادر درزی‌نژاد درمورد تشکیل کلاس نهضت سوادآموزی کارخانجات گفت:

در ۹ ماهه سال جاری، بیش از ۵۱ هزار نفر در کلاس نهضت سوادآموزی شرکت کردند که ۱۲۵۰ نفر موفق به قبولی شدند و این تشکیلات با قدرت ادامه دارد.

وی همچنین افزود: تاکنون بیش از ۴۰۵ میلیون ریال وجوه نقدی و ۷ دستگاه تویوتا از سوی کارگران مازندران به جبهه‌های جنگ حق علیه باطل فرستاده شده است و بیش از ۱۵۰۰ نفر از زحمتکشان جهت‌پاسداری از اسلام به جبهه اعزام شده‌اند.

کارشناس انجمن اولیاء ومربیان استان مازندران:

ارتقاء بازده آموزش وپرورش در مدارس وکمك به‌اولیاءدراستای تربیت اسلامی، از اهداف انجمن اولیاء و مربیان است

ساری ـ خبرنگار اطلاعات: برادر مسعود زاهدی کارشناس انجمن اولیاء و مربیان استان مازندران، طی گفتگویی با «اطلاعات» اهداف و فعالیت های این انجمن را تشریح کرد.

وی در این گفتگو، ابتداء با اشاره به خط مشی فعالیت انجمن اولیاء و مربیان گفت: ایجاد تفکر سالم در مسیر تکامل، ساخت شخصیت واقعی دانش آموزان، کمک به اولیاء در راستای تربیت اسلامی، ارتقاء فزاینده های‌آموزش و پرورش و برقراری پیوند دائمی ومستمر بین اولیاء و مربیان، از جهات مادی و معنوی برای زندگی پاک و سعادتمندانه دانش آموزان از اهداف این‌انجمن‌است.

وی ادامه داد: مسئولیت دیگری که برعهده انجمن است، رسیدگی و مطرح کردن مسائل مادی و رفتار دانش آموزان است. برادر زاهدی آنگاه در زمینه مشکلات احتمالی خانواده ها ودانش آموزان خاطرنشان ساخت: در مورد مشکلاتی که فالبا والدین و دانش آموزان دارند، انجمن های اولیاء و مربیان با هسته مشاوره‌و اولیاء و منتخبی که اعضاء انجمن آموزشگاه هستند، سعی میکنند تا حدودی مشکلات مادی ومعنوی آنان را حل کنند.

کارشناس انجمن اولیاء و مربیان استان مازندران، آنگاه در زمینه شرکت اولیاء در انجمنهای اولیاء و مربیان متذکر شد: از آنجاکه مدرسه خانه دوم فرزندان ما بشمار می‌آید، اولیاء عزیز دانش‌آموزان باید از این امر استقبال کنند، چون هدف، تربیت صحیح‌و اسلامی فرزندان‌آنهااست ولی متاسفانه بیشتر اولیاء از این امر استقبال نمی‌کنند و توصیه من به اولیای عزیز دانش‌آموزان این است که به دعوتنامه‌های انجمن توجه ودر جلسات مربوطه شرکت کنند وبرای بهبود وضع مدارس پیشنهاد بدهند.

وی سپس درباره نقش مربی تربیتی اظهار داشت: سفارش من به مربیان گرامی در سطح مدارس و مقاطع این است که ابعاد گوناگون رسالت بزرگ خویش را درک کنند. زیرا مربی زندگیساز و تغییر دهنده سرنوشت افراد است. پس ما بایدعمل‌خودرابعنوان‌یک مربی‌خوب‌اصلاح‌کنیم. برادرزاهدی درپایان سخنانش خطاب به مدیران مدارس‌یادآورشد: ما مربی هستیم. یعنی وقتی به‌مدرسه می‌رویم، می‌گوئیم رسالت ما انسان سازی است. همه معلمهای مدرسه باید درست وپاک باشند، اما فردی که به‌عنوان مربی وارد مدرسه می‌شود، مسئولیت سنگینی دارد و اگر خدای نکرده درنگاه و در رفتار خود معیارهای اسلامی را رعایت نکند، حرف اواثری در مردم نخواهد گذاشت.

مسئول دایره دادگاه صلح محمودآباد

قوانین موجود، در بسیاری موارد، جوابگوی نیازهای جامعه انقلابی و اسلامی ما نیست

محمودآباد ـ خبرنگار اطلاعات:

برادر سلامت‌طلب مسئول دایره دادگاه صلح محمودآباد در یک مصاحبه اختصاصی باخبرنگار اطلاعات به سئوالات وی پاسخ گفت.

وی با اشاره به مشکلات و نارسائیهای‌حوزه‌خدمتی خود اظهار داشت: این دادگاه از نظر قضایی و اداری کمبودهایی دارد. زیرا با اینکه کادر قضایی‌در دادگاههای صلح مستقل از دو قاضی تشکیل می‌شود، این دادگاه بیش از شش‌ماه است که با یک قاضی اداره‌شده است کمباتوجه به آمار موجود و کثرت و تراکم کار قضایی باید نسبت به رفع این کمبودها هرچه زودتر اقدام‌شود. از نظر اداری هم کمبودهایی داریم و همین مسئله باعث شده که فشار کار بر روی کارمندان اداری اثر نامطلوبی بگذارد ولی چون کارکنان این دادگاه، دادگاه‌را سنگری برای خدمت به ملت شهیدپرور و کار را فریضه شرعی برای خود میدانند لذا گلایه‌ای نداشته و هر روز از روز قبل جدی‌تر و پرتوان‌تر به خدمت مشغولند.

وی با ذکر این مطلب که در هر جامعه‌ای چه پیشرفته و چه عقب‌افتاده علاوه بر اینکه قانون‌وقضاوت بالاترین مرتبه اجتماعی را داراست، معیاری برای‌احقاق حق مردم و میزانی برای تشخیص حق و باطل نیز است گفت: قانون، قلب یک جامعه است همانطوریکه هیچ ذیروحی نمیتواند بدون یک قلب سالم به حیات طبیعی خود ادامه دهد و زندگی راحتی داشته باشد، یک‌جامعه هم نمیتواند بدون قانون زندگی کند. پس لازمه تکامل‌یک جامعه وجود یک قانون مدون و مشخص است و الا آن جامعه مضمحل می‌شود و قضاوت صحیح، سند سلامت یک جامعه سالم است که گواهی میکند آن جامعه در زیر چتر عدالت اجتماعی برخوردار از حمایت کامل‌مردم خود میباشد و در این میان تنها قوانین اسلام است که انسان‌ساز است و بشریت را در بستر زمان به ساحل نجات میرساند. تنها قوانین اسلام است که ملهم‌ازنیروی لایزال الهی و براساس فطرت انسانی است که از مجرای وحی بر پیامبر اسلام (ص) ابلاغ شده است و رسالت هدایت و ارشاد بشر را تا استقرار حکومت مستضعفین بر جهان به‌عهده دارد و تنها قوانین اسلام است‌که‌میتواند بساط زراندوزان و مستکبران و مترفین را در زیر شلاق مظلومیت مظلومان عالم به نابودی کشیده و به سلطنت‌و حکومت طاغوتیان و بندگان سیم و زر پایان بخشد.

برادر سلامت‌طلب درمورد اختیارات‌دادگاههای‌صلح مستقل اظهار داشت: حدود اختیارات دادگاه‌های صلح مستقل در قانون پیش‌بینی شده است شامل رسیدگی‌به‌کلیه شکایات جزائی و دعاوی حقوقی بجز دعاوی که یکی از طرفین دعوی دولت باشد و یا مبلغ خواسته آن بیش از پانصد هزار ریال هست و همچنین رسیدگی به دعاوی مربوط به مدنی خاص است. البته در امور جزائی‌قاضی دادگاههای صلح مستقل به عنوان جانشین بازپرس عمل می‌کند و پرونده‌های جزائی را پس از اظهار نظرقضائی به دادسرای محلی که آن دادگاه در حوزه قضائی آن واقع شده است، ارسال میدارد، اظهار نظر قضایی‌شامل قرار مجرمیت، قرار موقوفی، تعقیب قرار منع تعقیب‌و یا قرار عدم صلاحیت است.

وی اضافه کرد: دادسرای محل، آن دسته از پرونده‌هایی را که برایشان قرار مجرمیت اظهار نظرشده، درصورت موافقت با آن، کیفرخواست صادر کرده و جهت رسیدگی نهائی و صدور حکم به دادگاه‌های کیفری میفرستد، درمورد پرونده‌های حقوقی نیز همانطور که گفته شد، این دادگاهها چنانچه میزان خواسته شده تا پانصد هزار ریال باشد رسیدگی و حکم صادر می‌کند. این احکام تا یکصد هزار ریال (پرونده‌هائی که خواسته آنان تا یکصد هزار ریال است) قطعی است و درصورتی‌که خواسته بیش از یکصد هزار ریال باشد، قابل اعتراض در دادگاه عمومی و حقوقی محلی است که دادگاه صلح مستقل صادر کننده حکم در حوزه قضائی آن واقع‌شده است تذکر این نکته ضروری است که دادگاه صلح‌مستقل محمودآباد در حوزه قضائی دادگستری آمل واقع شده است.

وی همچنین در زمینه پرونده‌های حقوقی وجزائی و عملکرد این دادگاه گفت: پس از پیروزی انقلاب اسلامی، مراجعه مردم به دادگستری بیشتر شده و آمار دادگستریها در این مورد گواه براین مطلب است. مثلا در دادگاه صلح مستقل محمودآباد که کمتر از سه سال از شروع به‌کار آن در منطقه میگذرد، در طول ده ماه اول سال گذشته تعداد ۹۰۵ پرونده کیفری وارده‌داشته، درحالی که تعداد پرونده‌های وارده کیفری در سال‌جاری در همین مدت ۱۴۷۵ پرونده است که این نشان دهنده بیش از ۵۰ درصد افزایش است. این افزایش همانطور که گفته شد، معلول توجه مردم به دادگستری است‌البته علت‌های دیگری هم باعث افزایش آمار پرونده‌ها و تراکم و کثرت کار قضائی است که از عوامل ثانوی بوده و بررسی آن محتاج به زمان و مکان است. لذا عملکرد این دادگاه با کمبود کادر قضائی و اداری و با توجه به آمار ماهانه‌ای که دارد، بسیار خوب است و شاید از جمله دادگاههای صلح مستقلی باشد که از وضعیت‌کاری بالائی برخوردار است و بدور از هرگونه فشار وشایعه‌پراکنی افراد غیر مسئول و مغرض و با حمایت وارشاد و راهنمائی‌های پدرانه و دلسوزانه ائمه محترم جمعه و روحانیت عزیز که همیشه پرچمدار راستین اسلام بوده و هستند، به انجام وظیفه خطیر خود مشغول بوده و امید است که مورد رضایت خداوند و امام زمان(عج)ونائب برحقش امام خمینی وآیت‌الله‌العظمی منتظری قائم‌مقام رهبری و امت شهیدپرور ایران باشد.

برادر سلامت‌طلب پیرامون همکاری نهادهاوادارات باین دادگاه گفت: خوشبختانه بین مسئولین سازمانها و ادارات ونهادها روابط نزدیک وبرادرانه‌ای برقرار بوده وهیچگونه برخورد یا اختلافی دربین نیست لذاهمکاری کامل در رابطه بامسائلی که‌پیش میاید بین مسئولین‌وجود دارد. چون هدف مسئولین خدمت به جمهوری اسلامی‌و اعتلای نام اسلام است واگر مشکلاتی احیانا در رابطه‌با یکی‌از سازمانها پیش آید، با نشست‌ها و جلساتی که با حضور کلیه مسئولین تشکیل می‌شود، مشکلات بررسی می‌شود.

وی درخاتمه درپاسخ به‌این سئوال خبرنگار اطلاعات که‌برای پیشبرد کارتان چه انتظاراتی از مسئولان رده‌بالا دارید؟ گفت: برای بهتر شدن کار دادگاه علاوه‌بر تکمیل کادر قضائی واداری که نقش موثری درتسریع رسیدگی واختتام‌پرونده‌های‌موجود قاضی بطور کلی‌مجری‌قانون دارد که‌باید درشورایعالی قضائی ومجلس شورای‌اسلامی پیرامون آن سریعا تصمیم‌گیری شود تادادگاهها بتوانند بدور ازهرگونه‌اتهامات واظهارنظرهای‌مختلف که‌دربعضی موارد نتیجه‌ای جز تضعیف دادگاهها ندارد، به‌وظایف قانونی وقضائی خود عمل کرده و به پاسداری از خون شهداء ونگهبانی انقلاب وصیانت کیان اسلامی و الهی خود ادامه دهند. چون قاضی بطور کلی مجری قانون است واگر بخواهد از چهارچوب قوانین مملکتی خارج شود، دادسرای انتظامی قضات باشمشیر دولبه وتیزخود درتعقیب اوست وقانونا قاضی نمی‌تواند از محدوده‌قانون پافراتر نهد. ازطرفی، قوانین موجود دربسیاری موارد جوابگوی نیازهای جامعه انقلابی واسلامی ما نیست و باید درجهت انقلاب وبرای انقلاب دگرگون شود. برای یک قاضی جمهوری اسلامی، سخت ناگوار است که‌یک قطعه زمین شالیزاری را ازیک زارع زمین بگیردوبه‌اعتبار یک سند اصلاحات ارضی دراختیار یک مالک شهرنشین قراردهد. ونتیجتا آن‌زارع فقیرتر وآن مالک غنی‌تر شود درحالی‌که آن مالک نه‌محتاج آن زمین است و نه می‌تواند درآن زمین، کشت وزرع کند. پس کسی که مستحق آن زمین است، همان زارع متصرف است ولی وقتی قانون به قاضی اجازه چنین استدلالی را نمی‌دهد، آیا آن قاضی مقصر است؟

از مسئولین رده بالا می‌خواهیم نسبت به اصلاح‌و اسلامی کردن قوانین تلاش کنند و به قاضی اجازه دهند بااجرای قوانین اسلامی به‌جنگ جرم ومجرم برود و با مجازاتهای معینه شرعی جامعه اسلامی را از لوث بزه و بزهکاران پاک سازند.

خبرهای کوتاه ورزشی

رامسر ۳ ـ تنکابن ۱

رامسر ـ خبرنگار اطلاعات:

در هفته دوم مسابقات والیبال برگشت لیگ دسته دوم باشگاههای استان مازندران (منطقه غرب) تیم والیبال رامسر، توانست تیم والیبال تنکابن را با نتیجه ۳ بریک شکست دهد.

پیروزی تیم فوتبال بهداری نور برپاس بابلسر

نور ـ خبرنگار اطلاعات:

تیم فوتبال بهداری نور در دیدار دوستانه‌ای باتیم فوتبال پاس بابلسر که در استادیوم شهید عباسعلی ناطق نوری برگزار شد، بالنتیجه سه‌بردو به‌پیروزی رسید.

برگزاری مسابقات کشتی

علی‌آباد کتول ـ خبرنگار اطلاعات

در مسابقات کشتی‌آزادی که‌بمناسبت بزرگداشت شهید محمودالازمنی بین تیمهای (نوشهر، بهشهر، علی‌آباد، گرگان، کردکوی، شیروان‌وبسطام) باهمکاری اداره تربیت بدنی در سالن شهید داود مزرعه شهرستان علی‌آبادکتول برگزار شد، تیمهای نوشهر، بهشهر و علی‌آباد بترتیب اول تا سوم شدند.

شهادت، تزریق خون به پیکر اجتماع است

استاد شهید مرتضی مطهری

وصیتنامه شهیدزین‌العابدین ملکی از گرگان

بجز پیروزی اسلام بر کفر خواسته‌ای ندارم

شهید زین‌العابدین ملکی

بسیجی شهید زین‌العابدین ملکی در سال ۱۳۳۱ در روستای تقی‌آباد گرگان دیده بجهان گشود. او دردوران کودکی تاکلاس‌سوم ابتدائی درس خواند وبه‌دلیل‌نداشتن استطاعت مالی خانواده، مجبور به ترک تحصیل شد وشروع به کار کرد.

باشروع جنگ تحمیلی، بااشتیاق فراوان به جبهه رفت ودر تاریخ ۶۱٫۸٫۲۰ درمنطقه موسیان ودرعملیات محرم بدرجه رفیع شهادت نائل آمد. شهید ملکی در وصیت‌نامه خود چنین نوشته است: پس از کوشش فراوان موفق شدم که در کنار برادران مومن و باایمان جائی برای خود تهیه کنم تااینکه بتوانم جانم را فدای اسلام کنم.

ای مادر، اگرچه برای تو دشوار است که فرزندی را از دست داده‌ای ولی بدان، مادرانی هستند که در شهادت فرزندان خود، مشت‌ها را گره کردند و باصدای بلند فریاد زدند: ای مردم بمن تسلیت نگوئید، بلکه تبریک بگوئید.

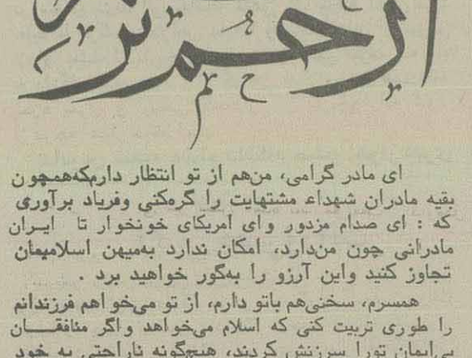

ای مادر گرامی، من‌هم از تو انتظار دارم‌که‌همچون بقیه مادران شهداء مشتهایت را گره‌کنی وفریاد برآوری که: ای صدام مزدور وای آمریکای خونخوار تا ایران مادرانی چون من‌ندارد، امکان ندارد به‌میهن اسلامیمان تجاوز کنید واین آرزو را به‌گور خواهید برد.

همسرم، سخنی‌هم باتو دارم، از تو می‌خواهم فرزندانم را طوری تربیت کنی که اسلام می‌خواهد واگر منافقان بی‌ایمان تورا سرزنش کردند، هیچ‌گونه ناراحتی به خود راه مده، زیرا که آنان نادانند و نمی‌فهمند. من حمایت بی‌دریغ خودم‌را از روحانیت مبارز ومسئول اعلام می‌کنم وبجزپیروزی اسلام برکفر، خواسته‌ای ندارم ودعا می‌کنم که خدایا، خدایا، تاانقلاب مهدی، خمینی رانگهدار.

از عمر ما بکاه و برعمر او بیفزا»

والسلام

بخشی از وصیتنامه شهیدصادقعلی پاسندی از کردکوی

شهید روحش شاد است، من اگر امروزشهید شوم بهتراز فردا است

سرباز شهید صادقعلی پاسندی

بخشی از کشورمادردست قرار دارد، وما وظیفه داریم که‌من‌درجبهه‌های حق علیه مبارزه مشغول هستم‌ازمادرم میخواهم مراعفو کند.

مادر عزیزم توبرایم زحمت کشیدی و مرا بزرگ کردی وتامین ۱۹ سالگی‌پرورشم دادی، اگر مرانبخشی من چگونه زحمات تورا جبران کنم؟

ای‌مادر مهربانم، اگر شهید شدم، ناراحت نباش چون در راه حق و در راه اسلام وراه امام حسین (ع) کشته شده‌ام.

ای مادرم مرا فراموش نکن، منهم در بهشت‌بیاد تو هستم. از تمام برادران خود طلب عفو و بخشش میکنم و سفارش میکنم اگر شهید شدم، جنازه‌ام را از آبادان به گرگان بیاورید ودر امامزاده روشن آباد، کنار قبر پدر بزرگم دفن کنید و بعد از ۳ الی چهار روز مکسم را قاب کنید وبر سرمزارم بگذارید.

شهید صادقعلی پاسندی قبل از رفتن به جبهه می‌گفت: من یک سرباز اسلام وقرآن هستم، تنها آرزویم این است که وقتی به جبهه رفتم با دشمن خدا واسلام بجنگم وآنقدر از آنان بکشم تاکشته شوم و امامه می‌داد شهید روحش شاد است، من اگر امروز شهید شوم بهتر از فردا است.

فرازهایی از وصیتنامه پاسدار شهید احمد نوروزی از تکا

می روم تا به پروانگان جاوید شمع ولایت بپیوندم

شهید احمد نوروزی

(وهرکس در راه خدا از وطن خویش هجرت کند، به‌آوارگی وغربت نیندیشد ودر زمین پهناور آسایش و گشایش آموزش بسیار خواهد یافت.

وهر کس از خانه خویش برای هجرت بسوی خدا و رسول و حفظ مقام ایمان بیرون آید ودر سفر، مرگ وی فرارسد، اجرو ثواب چنین کسی بر خداست که به یقین خداوند آمرزنده و مهربان است.)

قرآن کریم (سوره نساء، آیه ۹۹-۱۰۰)

امروز کربلای انقلابمان خون می‌خواهد و من می‌روم تا به یزیدیان بفهمانم که‌شهادت بالاترین آرزوی ماست.

می‌روم شاید نینوائی راببینم ودر عاشورای دوران هدیه ناقابلی در راه پیروزی حق برباطل واسلام بر کفر در پیشگاه مولایم مهدی (عج) تقدیم نمایم‌به پروانگان جاوید شمع ولایت بپیوندم.

همسرم، فرزندم را آنطور که من آرزو داشتم ودارم تربیت کن تاوقتی بزرگ شد بداند که در زمان انقلاب پدرش همراه سربازان اسلام باکفار مبارزه کرد وشهید شد. باشد که اوهم راه مرا ادامه دهد ودر صف مجاهدان فی‌سبیل‌الله قرار بگیرد.

مسئول واحد هنری آموزش و پرورش قائم‌شهر:

عدم برنامه‌ریزی صحیح، باعث‌ازهم‌پاشیدگی گروههای تئاتر خواهد شد

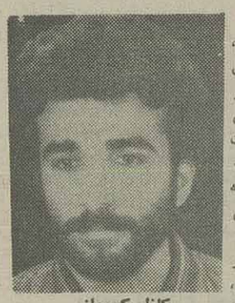

کاظم کمیجانی

قائم شهر ـ خبرنگار اطلاعات، برادر کاظم کمیجانی مسئول واحد هنری اداره آموزش‌و پرورش قائم شهر، طی مصاحبه‌ای باخبرنگار اطلاعات به سئوالات وی پاسخ گفت.

وی ابتدا گفت: باتوجه به برد معنوی هنر تئاتر که یکی ازقرئن‌ترین شیوه‌های‌بیانی است که از طرف باریتعالی در وجود بشربه‌ودیعه نهاده‌شده، میتوان در جمیع جهات ازآن در جهت‌پیشبرد مسائل‌انقلاب، اجتماع‌ومسائل مذهبی‌استفاده کرد. زیرا این هنر مستقیما با احساس و ادراک بشری سروکار دارد ولذا تیزی و برندگی این هنر بیشتر ازسایر هنر ها است.

وی در مورد نقش فعلی تئاتر در منطقه قائم شهراظهار داشت:

این شهر با داشتن علاقمندان و جوانان بسیار در این رشته و مطرح بودن کار های نمایشی گروه های تئاتر قائم‌شهردر سطح استان، هنوز راه اصلی فعالیت های هنری را درسطح گسترده‌تری پیدانکرده است و هیچ‌برنامه مشخصی نیازطریق مراکز هنری و نمایشی تدوین و ابلاغ نشده است و ازطرفی وزارت ارشاد اسلامی و مراکز هنری نمایشی بدون‌هیچگونه آموزش و برنامه ریزی لازم هنری در خصوص شهرستان ها فقط به جشنواره فکر میکنند و تنها جهت داوری و انتخاب نمایش برای جشنواره در سطح کشور هزینه صرف میکنند که این عدم توجه وبرنامه ریزی صحیح باعث ازهم‌پاشیدگی گروه های تئاتر خواهد شد.

وی در ادامه سخنانش با اشاره به موقعیت گروه‌تئاتر امور تربیتی و واحد هنری گفت: در حال حاضر گروه‌تئاتر امور تربیتی با همکاری عده‌ای از برادران و خواهران‌علاقمند ومتعهد، به فعالیت خود ادامه می‌دهد و امید است در آینده بابرنامه‌ریزی هنری که با گروه تئاتر محراب قائم شهر وابسته به اداره ارشاد اسلامی مازندران دارد، بتوانیم با همکاری مسئولان، نقش فعالتری را در اجرای برنامه های تئاتر و ترغیب جوانان و نوجوانان به فنون تئاتر ایفا کنیم تااین هنر جای خود را در جامعه اسلامی پیدا کند.

برادر کمیجانی در مورد نوشته های خود گفت، بعلت کمبود نوشته های قابل اجراء و مغایرت داشتن آنهابااهداف انقلاب بعد از پیروزی انقلاب دست به نوشتن نمایشنامه های سفر، نفس گرم زمین، یوغ، دیار سرخ، ابوذر غفاری زدم و علاوه بر آن، برای تشویق و جذب دانش آموزان‌و نوجوانان، چندین جزوه آموزشی تنظیم شده و در اختیار آنان قرار داده شده‌است و همچنین دوبار در جشنواره سراسری فجر تهران شرکت کرده‌ام که متن نمایشنامه «دیار سرخ» در سومین جشنواره سراسری در مرحله انتخاب قرار گرفت.

وی در پایان برای گسترش و تعمیق هنر و تئاتردرمیان نسل جوان پیشنهاد کرد: اداره ارشاد اسلامی و آموزش وپرورش استان مازندران نبایدازبرگزاری یادواره های‌تئاتر و فیلم غافل بمانند زیرا برگزاری این یادواره ها باعث تحرک گروه های تئاتر خواهد شد.

نوبت سوم

آگهی حصر وراثت

در پرونده ۶۲۹ ـ ۶۴٫۱۲ شعبه ۱۲ دادگاه صلح تبریز آقای محمد امیر کامدار بشناسنامه ۷۲۶ صادره تبریز اعلام مینماید که آقای احمد امیرکامدار بشناسنامه ۹۵۴۹ صادره تبریز در ۶۴٫۴٫۱۶ فوت کرده وراث حین‌الفوتش عبارتند از: متقاضی ـ علی‌بشناسنامه۱۰۴۳ ـ رباب بشناسنامه ۵۹۴۳۲ فاطمه بشناسنامه ۸۱۲ شهرت همگی امیر کامدار اولاد ـ بانو ربابه کرجانی‌نژاد به شناسنامه ۵۷۷۹ عیال.

لذا مراتب سه بار ماهی یکمرتبه آگهی میگرددتا هرکس اعتراضی داشته یا وصیتنامه‌ای از متوفی نزد خود دارد ظرف سه‌ماه از تاریخ‌نشراولین آگهی‌بدادگاه تقدیم نماید والا بعد از انقضاء موعد گواهی صادر و هیچگونه اعتراض و وصیتنامه‌ای بجز وصیتنامه‌رسمی و سری پذیرفته نخواهد شد.

۲۶۹۷ م‌الف

رئیس شعبه ۱۲ دادگاه عمومی صلح تبریز ـ خسرو شاهیان

نوبت سوم

آگهی حصر وراثت

یعقوب عباس‌زاده نیکنام بشناسنامه ۷۷ طی‌پرونده ۶۱۴ ـ ۶۴٫۷ درخواست گواهی حصر وراثت نموده توضیح داده ستار عباس‌زاده نیکنام بشناسنامه ۱۸۷۸۴ صادره تبریز بسال ۵۹٫۷٫۶ فوت وراث عبارتند از: متقاضی بتول بشناسنامه ۲۰۸ ایوب بشناسنامه۷۱۹۶۳ فریده بشناسنامه ۸۵۱ حبیبه بشناسنامه ۱۰۵۲ کلهم به شهرت عباس‌زاده نیکنام بانو ربابه تقوی رنجبر به شناسنامه ۱۹۶۵۲

مراتب سه بار ماهی یکمرتبه آگهی میشود چنانچه اعتراض بود یا وصیت‌نامه‌ای از متوفی نزد کسی‌باشد ظرف سه ماه از نشر اولین آگهی بدادگاه تقدیم والا وصیتنامه‌ای جز رسمی و سری پذیرفته نیست.

رئیس دادگاه شعبه ۷ صلح تبریز ـ راستین

نوبت سوم

آگهی حصر وراثت

در پرونده ۷۰۳ ـ ۶۴٫۱۰ شعبه ۱۰ دادگاه صلح تبریز آقای رفیع آرنگ بشناسنامه ۲۶ صادره... اعلام مینماید که: محمد آرنگ بشناسنامه ۲۰۷۶ صادره‌اردبیل در تبریز مورخ ۶۴٫۸٫۹ فوت کرده وراث حین‌الفوتش عبارتند از: خود متقاضی و شفیع بشناسنامه ۴۲۵ ـ فریبا بشناسنامه ۴۸ ـ نادره بشناسنامه ۳۲۱ همگی‌بشهرت آرنگ بسمت فرزندان متوفی و عادله بشناسنامه۲۶۹۷۱ بشهرت اشهر بسمت عیال دائمی مرحوم متوفی میباشد.

لذا مراتب سه بار ماهی یکمرتبه آگهی میگرددتا هرکس اعتراضی داشته یا وصیتنامه‌ای از متوفی نزد خود دارد ظرف سه‌ماه از تاریخ‌نشراولین آگهی‌بدادگاه تقدیم نماید والا بعد از انقضاء موعد گواهی صادر و هیچگونه اعتراض و وصیتنامه‌ای بجز وصیتنامه‌رسمی و سری پذیرفته نخواهد شد.

۲۶۹۴ م‌الف

رئیس شعبه دهم دادگاه صلح تبریز ـ نخجیری